

WV

R. ISTITUTO BOTANICO DI PADOVA

Date *A* *3*

Patris *a*

N. 100

R. I. I. BOTANICO PADOVA

*Ar.*

**3**

*4-1258*

Zannichelli. Garten

Tavole originali della sua Storia delle piante  
del Lido di Venezia  
(una parte soltanto. Cfr. Sauerb., J. coll. in.)





*Acacia Abrotanum* L.  
Niederlande 1771

*Alfin di Mag: 1723*  
*Scirpus Humilis Capitulo glomerato*



*Lupinus purpureus*  
 L. 10/2

22

1723 *Ermi di Settembre in Cavalin sopra il prato in fozza*  
*Saccagnana* —







21

*Ch. hirsuta (Pachyrrhizus) v. v. L.*  
 t. 90 / 2

1726 alla fine di Giugno nel Prato di La Valla Picana tra Salsani e Sardi

19

Salvatore



*Statice Limonica*  
L. 31

Limonid. luc. Ben. v. h. d. 2





*Limonium maritimum*  
6. 71

1723 - il Settembre nel Porto di Sulcaualliri in grisejia

111



*Bromus squarrosus*  
L.

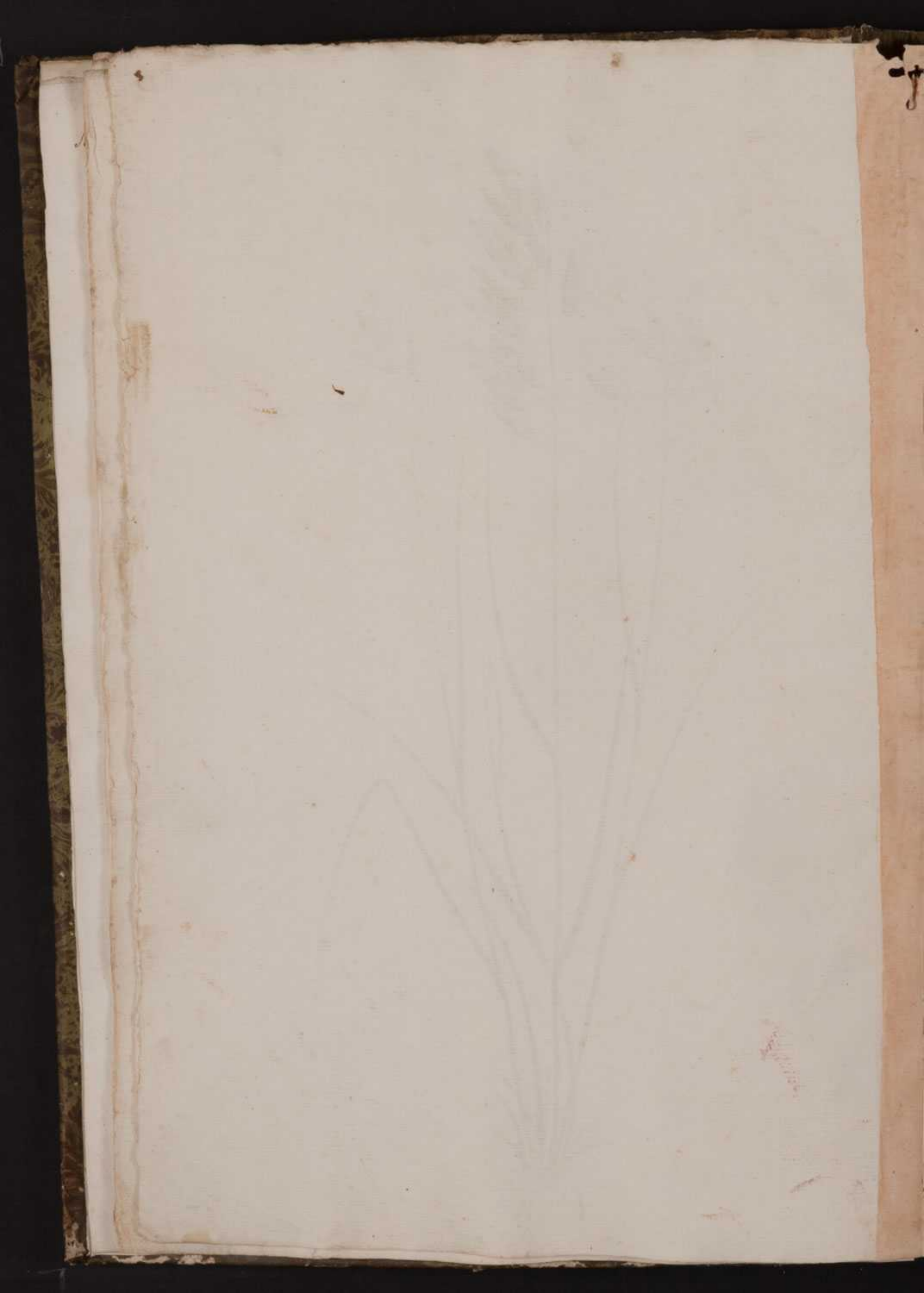





*Carex extensa* Jord  
 + 19  
 4

St. Lorenzo 1723

96



Family Violaceae  
+ 56/2

1723 Agosto sett. Nolle & stagnanti per i Sabioni  
opra in Cavallin  
L'anno us. V'erandi



*Apocynum venetum*  
t. 76

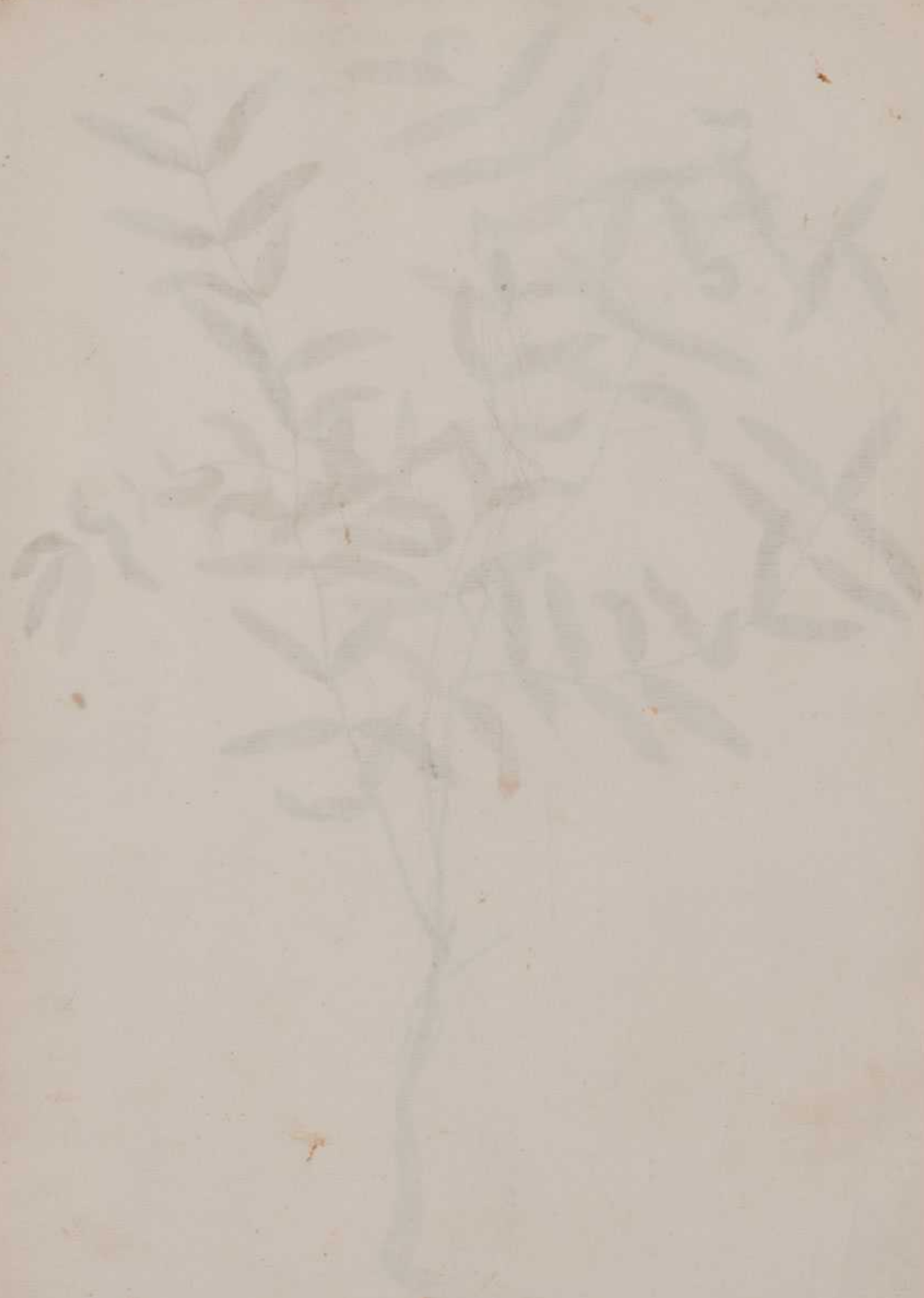



*Silene inflata*  
t-117

100  
1726 Il Duomo alla metà per tutto alla sinistra, e arco in verde.





*Asparagus officinalis*  
t. 74

1724 Nel fine del Canale che uà in Campaleo alli 2. di Ottobre



*Atriplex portulacoides*  
t. 127

1726

Per tutto alle roche del Bonenigo - *Portulaca Marina* -

Cap. 2



*Salix repens*  
 (= *S. rosmarinifolia*, major sec. Boed.)

t. 125

In Aug. 1724 Per la rina del Canale del Cavallino →  
Salvo humiliter supplicando



*Erica cinerea*  
(Heath)  
t. 132

Alli 2: 22 Settembre 1726

January Lushu del Re, & e confior Lushu differ. da quella del fior  
purpureo — questa trovai sotto quel albero amezofuallia

An Erica parua fol. ovatis quaternis flore Herbaceo foliis capisul; J. B. 358







*Rubia tinctorum* L.  
t. 120

no

1726 alla metà di Settembre sopra que monti di Sabia  
dalla parte di la Gella Piana ingressa il Cavallino



*Muscari comifera*  
L. 100

100



*Cirsium pratense* & *Spina rad. pars sine carduus pratensis & spina radice. Tab. icon 154*



*Cirsium pratense* M. B.  
t. 55





*Eryngium maritimum* L.  
t. 94

1723 Agosto per tutta la riviera - 29 -





*Plantago arvensis* W.K.  
t. 77

Settembre 1723 per tutto ma questa fu del Signor di Ortelazzo  
che è copios.<sup>mo</sup>



*Genista germanica*  
t. 92





A. *Muscari neglectum* Guss.  
 B. " *variegatum*

t. 93





*Plantago maritima*  
t. 60

Li primi d'Ottobre 1723 sopra Laguna del Por di Leo  
sù la riva del Canal di dentro —





*Parnassia palustris*  
t. 51

Il Settembre 1722

Larnasia palustris, et vulgaris L. B. H. 245  
 Quercus: Gramen Larnasi albo S. Jore C. B. P. 309  
 Gramen Larnasi Dodon., quiddam Hepaticus fl. L. B. 3. 581  
 Gramen Larnasi. Dodon. Pempt. 564 -





Gravitation  
15

25. Hec planta in seculo Verde ubi fratres S. Francisci abierunt est copiosa  
 pro frigidis radix adhibetur in iure casto, uel uino albo.  
 Helopium





*Chrysoma lineare*  
t. 71

Ab initio d'Octobre 1722.

*Coryza Linar: fol: Aurea* J. B. H. 455

*Linaria Aurea Traj* p. m. 350 — *Helibryos* sive *Linaria tertia* J. B. 315

*Linaria foliosa cap. maior lutea* C. B. P. 218

*Linaria ruper<sup>m</sup>* Lob. Geon. — 409





*Aster Topohianus*  
t 2

128. Settembre e Ottobre 1523  
Sopra l'origine del Cordi ho nel Cavallo, e da per tutto in  
Saccagnana, e altri luoghi - Appo Maximiano Minor





*Hieracium Tabernaemontani*  
 (ex H. Tabernaem.) 1-4

Amezo Ottobre id 23 - Sul argine mezo notte, entrando nella Bocca 78  
di Saccagnana

Hieracium fruticosum angustifol. maius C.B.P. 129

Sabaudum Lob. Lugdun. f. 13. 2-1030

Alterum grandius Lob. icon. Cam.

Primum Dodonei

Maius angustifol. vel 3<sup>m</sup>. Jusy

Mont<sup>m</sup>. angustifol. i Tab.

Intibaleum Ges. icon



*Lepidochloa Repens* L.  
 + 60  
 var. *Lepidochloa*

Alia fine d' Agosto su la punta del Porto a S. Erasmo

*Peplis* sine *Trigonatus* maritimus, fol. obtuso, aurico, rubro, perinde ac caule  
turres. 87

*Peplis* maritima fol. obtuso C: B: P. 293 -

*Peplis* L. B. 2. 668.

Cus. Hist. 187 -



*Convolvulus Solimanita*  
+ 6

Raccolta di <sup>mi</sup> di Lignoc nel argine di Corcolazzo e se ne troua molto  
nel argine della bocca di Braue Vecchia sopra il terreno di Cavalin e sopra la marina  
come ne fossi a mezzo Cavalin, out frequentem. le Chizzotti Liguans  
L'Anallor.





*Ophrys acuminata*  
L. 61.

71.

Penultimo Apr. 1723, 15 - apr.

Orchis Fucum referens. An *Dullis Fucum referens flore subirente* C.B.P. 83.





*Trinia Scarpaya*  
t. 70

17 luglio 1723 sopra la terra cavata dal fesso a mezzo Cavallin



*Scirpus maritimus*  
t. 50

St. Luigi 1723

61

*Scirpus Marit.*, Cap. glomerato Turnep.<sup>o</sup>. sed melius

*Cyperus panicula compacta Scheuchz.*, & specie teretibus crassioribus composita  
eiusd. Scheuchz. Hist. Linn. 400.



*Atriplex triangularis*  
t. 49

38  
Alli primi d' Ottobre da pertutto i fualliri, e in tutte le barrene  
oue è gran copia di Ragni fatti come si uede.



*Anthyllus vulneraria*  
+ 59

59 i

Vulneraria rustica J.B. 2-362 ~~Lea~~ affinis. Vulneraria pratensis C.B. 332  
Anchylis luteo similis Dod. Pempt. 552  
Anchylis italica fl. luteo. Bavi.







*Polypodium Thelypteris*  
+ L.

1726

33

Il Settembre ne luoghi bassi al Cavalin proprio  
quasi per tutto



*Silene sericea*  
+ 65

83  
Alla metà di Giugno sparsa per tutto il Lago del Cavallin  
e alla chiesola a S. D. S. Niccolò —



*Medicago sativa*  
t. 62

28 May 1723

Medica marina Jo: B: H: 410 —, & Lob: icon. 38 Trifol. <sup>m</sup> Coucat: mar:  
Medica marina Inaphalitea, e lit: Veneto Donati p: 63:  
Medica seu Trifol. coeleatum, marit.<sup>m</sup> commemoratum C. B. Pin. 329



*Orchis compressa*  
t. 56 p. 1

*Il maggio alla fine 1723*





*Gentiana geniana*  
+ 22/11

58: n. 7





Scabellum Platense.  
t. 63

63





*Epipactis palustris*  
t. 58 f. 2

Il Giugno 1723

*Helleborina fol. luteo Alpina, fl. deformi pentapetalo spicato L. B. 436*

*Damaconium Alorzeanum latif. C. B. P. 147 —*



*Anacamptis pyramidalis*  
t. 64.

Al. Lugo 1723 nel prato vicino alla fontana





*Equisetum hiemale* L.  
t. 37

Il maggio 1728 —

Equisetum nudum, non ramosum, sine funiculis (B.P. 16)  
Hippuris nuda, ~~non ramosa~~ — Equisetum nudum Tabern. p. 251



*Wetland Rumex*  
1. 42 / 2. 5

1524 L'Occorre per tutto Le Sadio del Cavalieri

Graven Arundinaceum, Plumorum, album C. B. P. d. 14  
sive Anna uallium Rucenno Lannoni —



*Alopecurus agrostis*  
t. 66 / 3



*Lycopodium ovatum*  
t. 66 / 2



*Lolium perenne*  
t. 65 / 1  
68





*Hazelophyllum pedunculatum*

(*pedunculatum* Steud. & *pedunculatum* Desf. *lib. Linn.*)







*Haplophyllum palmarum*

(Lamour. & Lamour. 1817)  
(Lamour. & Lamour. 1817)

21

Pseudo Rutta Petr. Ant. Micheli <sup>no</sup> nou. reperca  
et ab eo descripta





*Crocus aculeatus*  
t. 69

L'agosto 1723 - Sopra l'argine in piane dalla parte del Cavallo 82



*Inula helenium*  
*radix*  
 t. 12 f. 1

41  
Il Liugno nel terreno di La della Pauc 1724  
Aster salicis glabro, et rigido fol.





*Phoradendron fraxinifolium*  
+ 1

Li primi di Luglio 1726 - per li luoghi bari di La della Piana  
Frangola -

122.

— in Cavalino —





*Veronica spicata*  
t. 73



1725 a li 8. di Settembre ne prati del Cavallin avanti d'arinar  
a quel albero solitario sue son tanti fossi che è un laberinto  
difficile da compierar -  
Veronica Spicata



*Hippocrepis comata*  
t. 72

Agosto 1723. per tutto il prato subunito vicino alla  
Valle sul Qualter - Rend. Eggen -



*Clematis vitalba*  
+ 80

A mezo Aug. 1726.  
Sopra l'argine al Cavallin, è anco a quello in Bottenego —



*Clematis flammula*  
 31. mai. 1729

... alla Genovese 1726 il giugno a mezzo — in quaranta — 90





*Erythraea speciosa*  
t. 3

L'Autunno 1724 nella valle in Cortesano su la punta oue Bocca La Cava  
nel fiume. Certamente un'acqua vana.



*Centaurea paniculata*  
t. 18

L. Guarn  
mea

Il Lingro, e luglio 1723. Sopra la punta del Cavallino adondante  
e poi in piane, e sparsam anco a S. M. Elisabetta  
tue in più terrici si troua fiorita  
Jacea Callimely D.<sup>s</sup>



*Lythrum canchama*  
77

... *Eugenia Canabund*



*Berberis vulgaris*  
t. 11

1726 Al Canalicchio proprio passando il passo dell'Alfania gandar a Marina  
sopra le moute di Sabia che gandarui comuente carat il Lago di quel  
passo grande e verso mezo giorno caminax sinuozza come anco  
quel Crisoforo rubel Turneg. trouato fiorico a bello alla fine  
del mese d'aprile

is -

Barbary -





*Stachys maritima*  
t. 19



Il luglio in peripetio 1723

*Betonica Marina, flore ex luteo pallescente Turneff.*

*Sideritis Heraclea, lavif. Dioscoridis*

*Sideritis Marina Saluifol. nostra Donati.*



*Gleditsia palustris* (L.)  
 (= *Hippocrepis* Thell.)  
 t. 57

Nel prato che comincia alla casa della valle del Crete Zolega  
fino alla fine del fosso che guida in faccia la bocca di Sacagnana  
alli 20. Giugno 1725

Radichy -



*Chrysanthemum maritimum*  
t. 7

1723 - a mezzo novembre alla Riva vicino alla casa de A. 101

canonici -

*Cristina Neri* -



101

67 *Lafene di Lug. 1724 alla bocca D 5*  
*Kerria Palustris minor. fl. Rose*  
*Althea Palustris C. B. L. 3162*  
*Althea Sida dicta quibusdam J. L.*  
*Althea hortensis sine peregrina D*



*Althea rosea*  
*Paeonia pentstemonifolia*  
t. 91



*Hibiscus rosa-sinensis*  
*Paeonia moutanensis*  
91



67 Lafene de Luy: 1724 alla bocca di Lianc sopra Pizzeseo argente

*Kermia Palustris minor* fl. Rosso

*Althea Palustris* C.B.P. 3162

*Althea Sida dicta quibusdam* J.B. T. 4-950-

*Althea hortensis* sive *paragrina* Dodon. Pernpt. 644—

Liane sopra Pistocco argenteo

3. T. 4-950-

don. Remo. 644-

650



*Spartina stricta*  
+ 36

71  
Gramen spica gemina      Alla metà di Luglio 1723 - alla certosa di S. Do al casel della <sup>Pavia</sup>  
Sive Gramen sparceum Essexianum spica gemina clausa Petiver concord. 38-



*Sarcocolla peruviana*  
T. 29 / 2

1724 Nel mese d'ottobre in praezio, nel prato al Cavallin  
ri - Mogy Diaboli -





77

*Bythotrephes falcifolium*  
t. 29. f. 1

Asteroides ferruginea non Laxosa nel prato vicino La punta oue uocisce La  
Piaue - raccolto alli 18. Giugno 1728 - ma ha la fronda alquanto grassotta  
e para leggermente - *Laguncularia verticillata*

ib







*Potentilla anserina*  
+ 26

78  
Alli primi di Luglio 1726. Sopra la punta che è alli 3. ai in Cortelazzo in  
vina della piazza, oue è molto tanuato vicino al primo Cason a premario.  
andando con or acqua — *Penicillium Agrestis* due Articulos —



*Convallaria Polygonatum*  
t. 26

Nel lido di S. Maria della Piave il mese di Agosto 1523

Indiguiti dove Galeo Alamoni ~~Le~~ ~~Stu~~ ~~col~~ ~~gari~~ (R. 103)



*Galathea vulgaris*  
t. 37 f. 1

*Sideritis romana*  
t. 32 f. 2

Peritunis adi 18 - apr: 1723 al Canalino - in lughi aranci -

Globularia vulgaris J.B.H: 463 -

Bellis cerulea caule foliis C.B.L. 262

Aphylanthes Anquilaris siue Globularia Bellidi similis L.B. 3 - 13.

Bellis cerulea Globularia mansuetensis Adu. 199 -  
Klingno 1728

2: Marubiarum Sideritidis fol. Caliculis aculeatis fl. candidantibus Turnef: 190  
Sideritidis Lanus. spinosis Verticillis J.B: 3. 428. -



*Trula orthoceras*  
t. 23

81  
Il Settembre 1723 - per tutta la riva del Porto di Lido

*Aster marit.* fol. serici, crasso indurato.

*Crithmum mar.* flore Asteris Asiici C.B.P. 288

*Crithmum marit.* tertium mar. flore luteo Bupleurii L.B. 3 - 206

*Crithmum Chrysanthemum* Dodon. Pempt. 206

*Echium sp.*





L'Agosto 1723 in marina per tutto —  
Gabinetto di man: —



*Catalpa maritima*  
t. 13

Settembre 1523 apresso marina due miglia di Quallin

123

13 Grande montagna



*Lepidium graminifolium*  
t. 43

Sberis Cardamantica  
uccino La Chiesa di Corcolazzo in Lug. 1724



*Anacamptis pyramidalis*  
t. 42 / 3.

St. Augustin 1723

Ordnung -





*Erica carnea*  
t. 46

*Cela Confolia purpurea.*

*Londoni Aprilis 23<sup>ma</sup> 1700. J. B. Linnæus  
Zurich Martii 17<sup>ma</sup> 1700. J. B. Linnæus  
degestina Qu. Hist. 43 -  
Africa Confolia*



*Pharus nigricans*  
+ 21

55  
Luglio 1723

*Juncus Lycozpermi semine per tutto il lido nella Sabia*



*Scirpus Hololepis*  
t. 45 f. 2  
no. 1000

28. mag. 1723 - fuori di Saagra nel Casale

Scirpus humilis, maritimus, capitulis fuscis singularibus in seyle  
sessilibus - Monti P. 16 Scirpus capitulo singulari radice sementosa eius.



*Sabroonia palmifera*  
T. 32

48  
L' Ottobre 1723 per tutta la riviera sul cavallini -

Il rametto con i filamenti flavi fu raccolto ai primi d'agosto 1724  
Salicaria geminata Lenz & Wrey





*Tormentilla erecta*  
t. 87

Tutti li mesi caldi ne prati vicino la valle nel Cavallino  
e arco in quel altro lido della giacca



*Lethospermum officinale*  
t 82



Sopra L'argine del Ostro ab Aquilone alla fine di maggio 1726



*Osyris alba*  
t. 83

126 -  
Il mese d'agosto 1723 sotto quel albero a mezzo cavallino - Cappia Betica



*Polygala marpuriana*  
t. 85

in P. m...

1726  
5 Alla metà di Maggio sopra l'argine della Cua, che nasce dal Canal del Rio di Lio per  
andar verso l'Osteria a Premarido, ove trovai molte e molte altre piante, e  
particolarmente una specie d'Asperitico ricercatomi dal Micheli che era fiorito  
pocho differente dal comune, che fiorisce solo d'Autunno —





*Salsola vermiculata*  
t. 27 f. 2

1524 a mezzo Ottobre nella Barenia di Fusina

29-

*Salicornia Annuua - Turnef. - cum semine*





*Hieracium floribundum*  
L. & Pers.  
t. 12

L'ottobre 1723 in principio del Cavallo vicino alla bocca del gorro

Levante del vento oryentoale. Et



*Salix rosmarinifolia*  
L. H.

28. mag. 1723

*Salix Lumila angustifolia incana*



*Phacanthura bifida*  
t. 42 f. 2

28. 17

Adi 28: Mag: 1723

Salix L

Incaulim in facia Laboccha di Sacagranas

Orchis Bifol. alba minor calcari oblongo J. B. H. ~~472~~. 2 - 111

Orchis Serapias i - Hedon. Lempt. 283





*Stipa pennata*  
t. 23

68  
Imagio 28 rubra  
in fassa lacagnana

Gramen spicatum, Arizis pennatis J., Gramen spartum pennatum C. B.  
Gramen pennatum alyis spartum J. B. —



*Plantago lanceolata*  
 4. *P. lanceolata* 111

1723  
in  
Gra

1723 il mese di Settembre ne Luochi vari nell'auallin  
passato la metà di detto luoco -



*Malvastrum album*  
L. 104





*Lupinus herbaceus*  
t. 107

1723 Il 23<sup>o</sup> di Agosto nel argine del fosso fatto a mano a mezzo  
Cavalliere Laboccia del quale è in faccia l'acqua  
Doriguini





*Helianthemum Fumana*  
t. 116

Nel Prato apresso la Peave l'Agosto 1723

Helianthemum renuifol., Elabrum, ~~erectum~~ luteo flore, per humum sparsu

J: B: 2 - 18:

Chamaecitrus Erice fol., luteus, humilior C. B. Lin: 466.

Cistus humilis angustifolius, Ceris monspeliensis folijs.

Selago monspeliensium

Cistus quinta Asiatic, et Erica Chrysanthemos minima nostra Lob. obs. 552

Erica Chironia Thymi fol., nostra baccata Don: 44



*Inula viscosa*

Alla fine d'Agosto 1723 - in facia Saccagnana  
 Virga aurea maior, fol. Lucinosis & graucolensibus  
 Crigza mas Theophrasti  
 maior Dioscoridi C. B. pinace 265  
 maior Monsjebensis odorata J. B. 2 - 1058  
 maior Dodonaei peryst. 31





*Polygonum aviculare*

Questa pianta cū amministrata al Sud  
venne di pianta surtita —

La ormai al principio d' ottobre sopra l'argine della  
strada che uano le sette parimenti da Fusina, e  
andando verso la terra ferma a mare, fioriva  
circa un quarto di miglio — Anno 1724.



*H. b. ...*  
101 1 4



*Phlox virens*  
L. 37  
2. 17





95







*Tecomania Polina*  
+ 35

Il Settembre 1722

*Sua Britannica*  
Poliu maritimum Venetum albeni J. B. 3-300 Aduerf-207-



*Euphorbia oppositifolia* var.  
175

Settembre 1723  
Per tutto il Qualino, *Erigeron ramoso* —



*Ternstroemia Poliana*  
t. 27

Il Settembre 1722

Polium marit<sup>m</sup>: ~~legitima~~ Venetum J. B. H: ~~300~~ erectum Monzesebianu





*Ferretilla amara;*  
t. 26

Letiōare 1722

*Jacca Nemorensis, que seraeula videt J. B. H. 444. Dium Perrux. 42 — fol. lacini*





*Polygala vulgaris*  
t. 32

9 1 2 2

172. Il maggio 1728 -

*Pligala purpurea* L. B.H. 174 -

*Pligala purpur. maior* Tabern. Icon. 830 -



*Euphorbia Pezomachus*  
t. 40



St. August 1722

*Tithymalus maritimus* L. B. H. ~~4~~ 3-65A Parakry

C. B. L. 291

Delors. Comp. 830-





*Orchis conopsea*  
t. 93 f. 2.

98. n. 1

23  
Nel mese di maggio in faccia Saccagnana  
verso il Plenilunio 1728

*Orchis palmata pratensis angustifolia, purpurea non maculata J. B. H. 43*





*Dalmanella stramonium*  
t. 84

84

1524 a mezzo Ottobre  
Sopra la punta del Tido di S. Erasmo  
alla bocca del Porto -



*Verbena Chemodry*  
t. 97.

4225 Il Luogo In vany Luochi del Cavallo —



*Capriaria sanctifica Lam.*  
 f. 98

vicino a quella Stella Versa —

Melampyrum purpurascens comâ C. B. P. 234

Melampyrum multij sine ericium uacinium J. B. 3. 439 —

Triticum Vacinium Dod. Compa. 341 —

0  
3  
9  
9  
m



*Scabiosa argentea*  
+ 88

1725 - <sup>1<sup>o</sup></sup> di settembre sera la punta del Canal del Port di Rio  
vicino quella Stalla vecchia, ove vi è una veduta fol. tenuissima





June 22 Supio 1724 alla  
 Kermia Palustris maior  
 Althea Palustris C.B.P. 3  
 Althea quibdam J.B. Ty-9  
 Althea hortensis sine peregr  
 An Althea africana Barit. —  
 An Althea rosea peregrina Corr.

N3 La radice = parte inf. tronco  
 alla tav. 95

Herb. rar. 1724  
 t. 96



Agosto 1724 alla bocca di S. Paolo per Corchazzo sopra l'argine in dentro

- Keemia Palustris maior fl. incarnato Kirnesi.* -
- Althea Palustris C.B.P. 316.* -
- Sida quibodana J.B. Ty. 93.* -
- Althea hortensis Sida peregrina Dodon. Pempt. 699.*
- An Althea africana Baril.* -
- An Althea rosea peregrina Cornuti p. 112. 148.*

Nº La India a parte inf. trof. alla lat. 95

H. b. s. s. s. s. s. t. 92

bocca di Giacomo per Cortelazzo sopra l'argine in dentro

L. incarnato Turin. -

ib -

ib -

ina Dolen. Penyl. - 629

usti p. 172. - 148



*Cistus albidiflorus*  
L. 81.

Locca B. Pinus ...

12  
16  
17  
18  
19  
20

• *Lignum* 1723

*Helianthorum* seu *Flos Solis* fl. lutea L. B. 2 - 16 -

*Chamaecistus vulgaris* fl. luteo C. B. P. 468 -

*Flos Solis* *Hederae* *Campestris* - 193 -



*Asperula cynanchica*  
L. 91

A. S. Maria Elisabetta in fondo di Sabione  
1723 - fine di Settembre





*Gentiana germanica*  
L. 58 p. 4

Letteris 1722

Lonicera Aucumnalis ramosa J.B.H: 81





*Orchis Maria*  
3 var.  
t. 28 f. 123

1726 alla fine d'aprile

Per tutto le arene del Cavallin -

di cui angustia



*Inula ensifolia*  
t. 27

A. Ligno 1728  
Aster Linnæi ripido fol.

L. N.

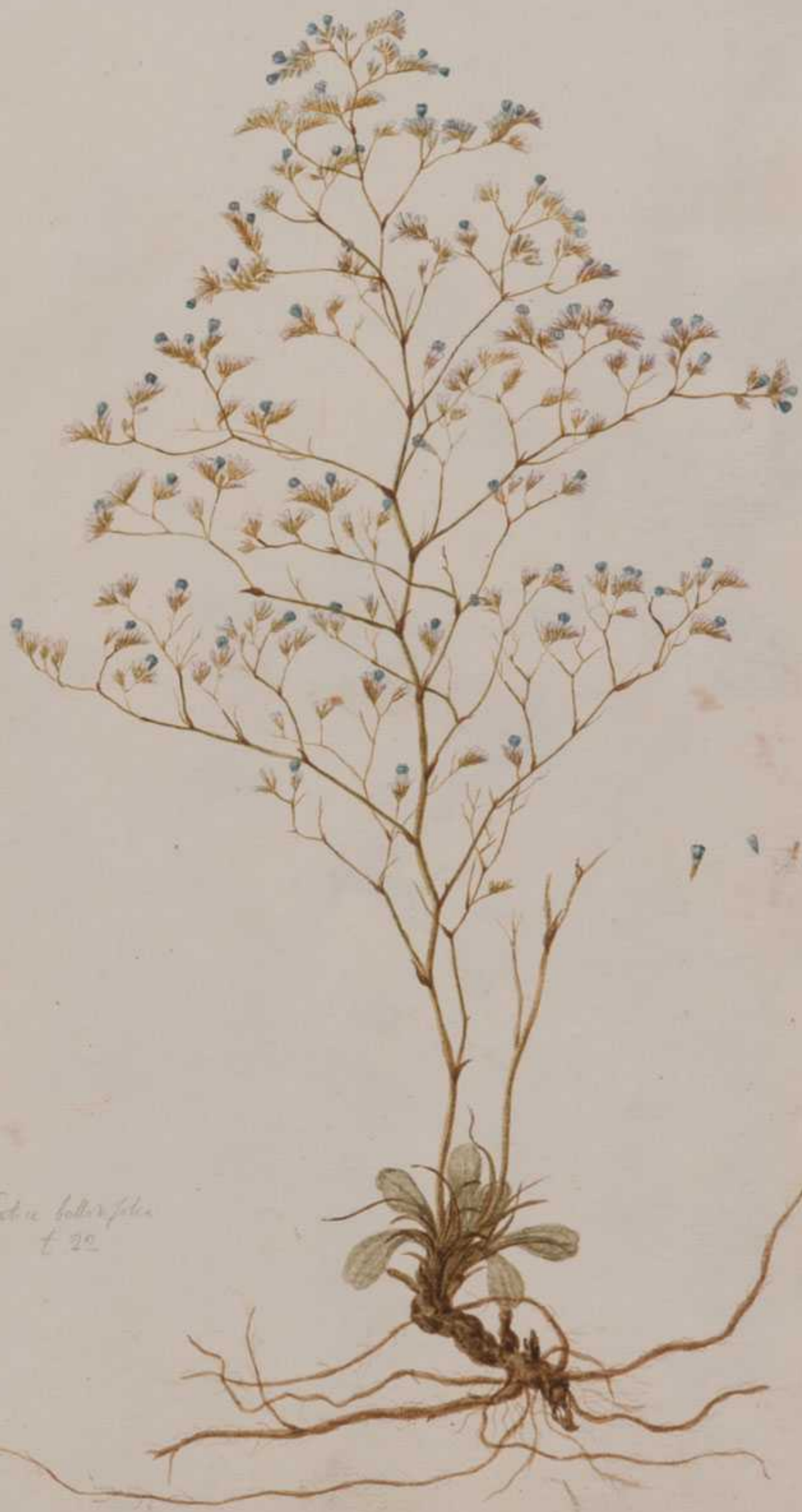

*Plantae hollor. folia*  
t. 20

1723

Limonia minima. Betulae foliis flagellis sericeis. Boerh. Mus. P. 2<sup>a</sup>





Salicornia Kali  
t. 17

Alli primi d' Ottobre 1725  
In uary luoghi del Cordice  
Lali spinosum maius



*Scabiosa granulata* L.  
 t. 11  
 11



*Laboga seta*





*Chelone perfoliata*  
+ 20 fl

Amoro Ottobre nel qualis sopra l'argine di Cortina di donno 1523  
mezo miglio dalla bocca del porto  
Centanionum succage perfidit C. P. P. 278



*Eriogonum acore*  
t. 10 f. 1

105  
Venerdì 15 Settembre 1725 all'ora 12  
verso marina ne prati nuovi due forni de Cuarnent dietro que font

Apres folys p...  





*Phacopeltis maritima*  
L. 14.

1724 Nel fosso vicino Fuvina a mezzo Ottobre — cioè nella strada  
Kali mirum album semine glandose (B.P. 282)

vedi  
g



*Gastonia germanica*  
t. 45 f. 1

Alti  
uer.

alla metà d' Ottobre 1725 nella  
Barena in faccia Saegnana  
Lentianella autumnali Turpura.



