

R. ISTITUTO BOTANICO DI PADOVA

Sala *t* Scaffale *1*

Palco *g* Num. *7*

N. Inv. *1253*

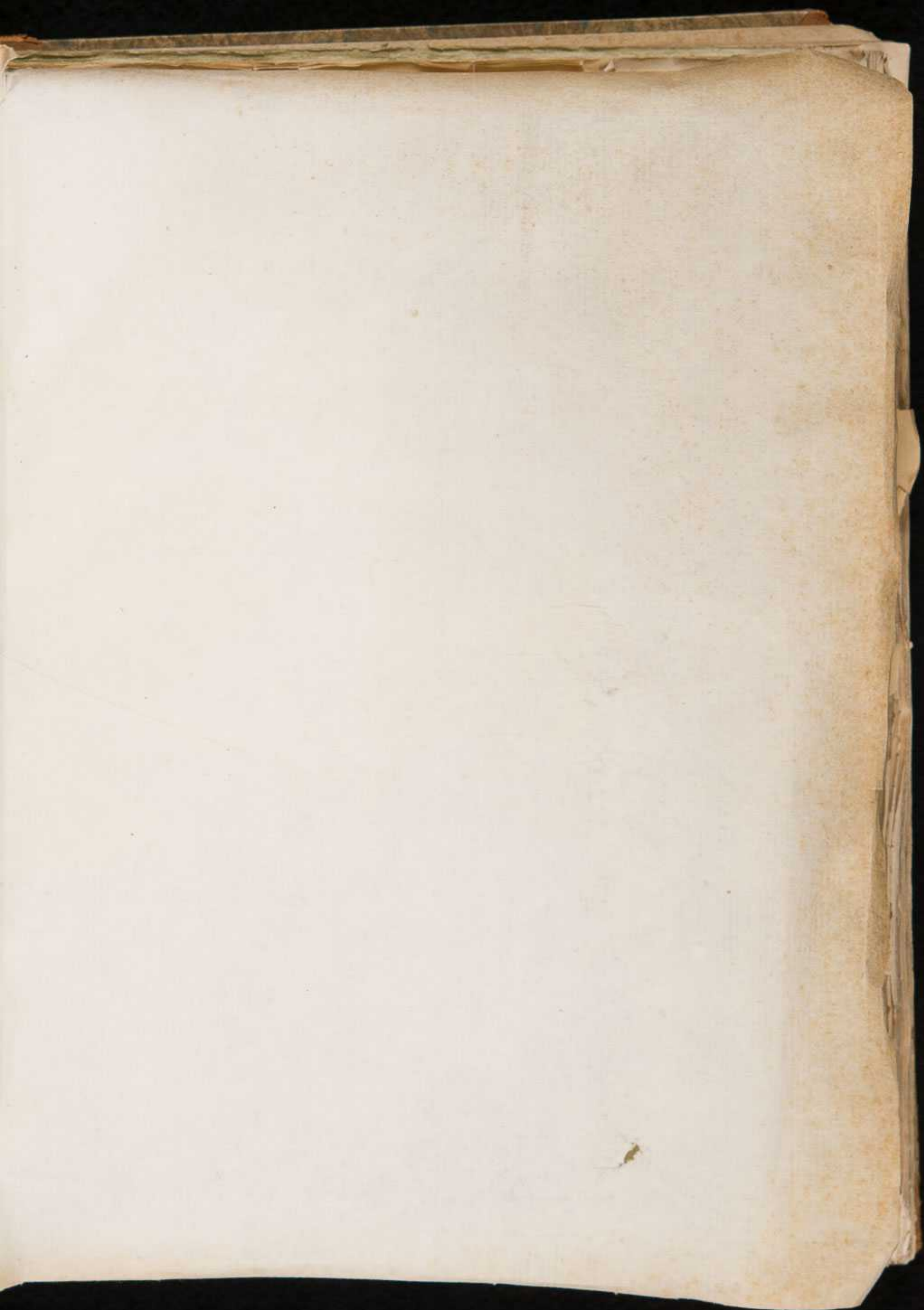

CATALOGUS

PLANTARUM

HORTI BOTANICI PATAVINI

ANNI MDCCCXII

PATAVII

TYPIS SEMINARII

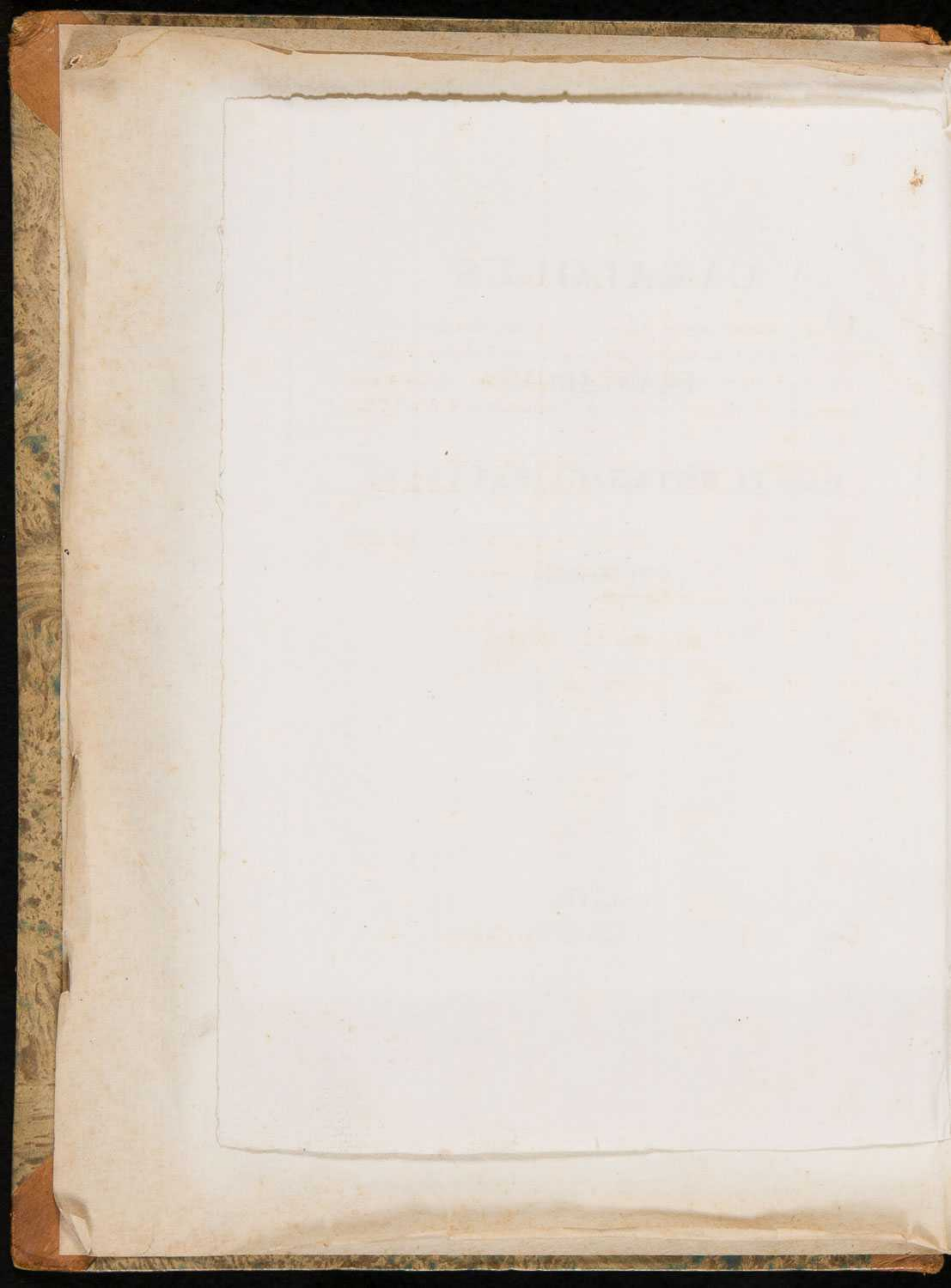

NOMINA PLANTARUM

Quæ occurrunt absque Auctoris indicatione, desumpta sunt ex Speciebus Plantarum editis a clarissimo Carolo Ludovico Willdenowio, paucis abhinc mensibus non sine Botanicorum lacrymis e vivis erepto, et ab ejusdem Enumeratione Plantarum Horti R. Botanici Berolinensis.

Asterisco * notantur Plantarum Species, quæ sponte natæ, vel a cultoribus satæ crescunt in Agro Patavino, aut Privatorum hortos passim exornant.

Cruce + signantur Species non descriptæ ab Auctoribus mihi notis.

Signo — indicantur Varietates.

NOTARUM EXPLICATIO

<i>All.</i>	Allionius.
<i>Ard.</i>	Arduinus P.
<i>Balb.</i>	Balbis.
<i>Bauh.</i>	Baubinus.
<i>Beck</i>	Beckmann.
<i>Bertol.</i>	Bertolonus.
<i>Brig.</i>	Brignolius.
<i>Carmig.</i>	Carmignano.
<i>Cav.</i>	Cavanilles.
<i>Cerv.</i>	Cervantes.
<i>Cur.</i>	Curtis.
<i>Cyri.</i>	Cyrillus.
<i>Beccard. Desf.</i>	De-Candolle.
<i>Enc. Desf.</i>	Desfontaines.
<i>Fer.</i>	Ferrarius. <i>Encyclopaedia</i>
<i>Gmel.</i>	Gmelinus.

<i>Horn.</i>	Hornemann.
<i>H. Monsp.</i>	Hortus Monspessulanus.
<i>H. Par.</i>	Hortus Parisiensis.
<i>H. R. Matr.</i>	Hortus Regius Matritensis.
<i>Host.</i>	Host.
<i>Jacq.</i>	Jacquin N. J.
<i>Jacq. F.</i>	Jacquin J. F.
<i>Lam.</i>	Lamarek. †
<i>Lin.</i>	Linnæus.
<i>Lois.</i>	Loiseleur.
<i>Mill.</i>	Miller.
<i>Mich.</i>	Michelius.
<i>Orteg.</i>	Ortega.
<i>Pers.</i>	Persoon.
<i>Poir.</i>	Poiret.
<i>Pol.</i>	Pollini.
<i>Riv.</i>	Rivinus.
<i>Roth.</i>	Roth.
<i>Sant.</i>	Santi.
<i>Sav.</i>	Savi.
<i>Schousb.</i>	Schousboë.
<i>Schrad.</i>	Schrader.
<i>Scop.</i>	Scopolius.
<i>Spreng.</i>	Sprengelius.
<i>Targ.</i>	Targionius Tozzettius.
<i>Till.</i>	Tillius.
<i>Tournef.</i>	Tournefortius.
<i>Vahl.</i>	Vahl.
<i>Vill.</i>	Villars.
<i>Vit.</i>	Vitman.
<i>Volk.</i>	Volkamerus.
<i>Wulf.</i>	Wulfen.
<i>Zucc.</i>	Zuccagnius.

A	ACER	ACONITUM	AGAVE
A BBROMA	<i>Negundo.</i>	<i>Cammarum.</i>	<i>americ. varieg. Pers.</i>
<i>augustum.</i>	<i>pensylvanicum.</i>	<i>cernuum.</i>	<i>foetida.</i>
ABRUS	<i>Platanoides.</i>	<i>lycoctonum.</i>	<i>lurida.</i>
<i>precatorius.</i>	<i>Pseudo-Platanus.</i>	<i>Napellus.</i>	<i>tuberosa.</i>
ACACIA	<i>saccharinum.</i>	<i>tauricum.</i>	<i>virginica.</i>
<i>acanthocarpa.</i>	ACHANIA	<i>variegatum.</i>	<i>vivipara.</i>
<i>farnesiana.</i>	<i>Malvaviscus.</i>	ACORUS	AGERATUM
<i>flicina.</i>	ACHILLEA	* <i>Calamus</i>	<i>conyzoides.</i>
<i>glandulosa.</i>	<i>Ageratum.</i>	ACTEA	— <i>fl. alb.</i>
<i>glauca.</i>	<i>alpina.</i>	<i>spicata.</i>	AGRIMONIA
<i>horrida.</i>	<i>Clavennae.</i>	ADIANTHUM	* <i>Eupatoria.</i>
<i>Houstoni.</i>	<i>decumbens Lam.</i>	* <i>Capillus Veneris.</i>	<i>odorata.</i>
<i>Julibrissin.</i>	<i>distans.</i>	ADONIS	* <i>repens.</i>
<i>leucophloea.</i>	<i>Eupatorium.</i>	<i>aestivalis.</i>	AGROSTEMMA
<i>portoricensis.</i>	<i>lanata.</i>	ADOXA	<i>Coeli rosa.</i>
<i>Siliquastrum.</i>	<i>ligustica.</i>	<i>Moschatellina.</i>	<i>coronaria.</i>
<i>speciosa.</i>	<i>magna.</i>	AEGILOPS	* <i>Githago.</i>
<i>strombulifera.</i>	* <i>Millefolium.</i>	<i>ovata.</i>	— <i>nicaeensis.</i>
<i>tetragona.</i>	* — <i>fl. rubro.</i>	<i>squarrosa.</i>	AGROSTIS
ACALYPHA	<i>moschata.</i>	<i>truncialis.</i>	<i>alba.</i>
<i>alopeuroidea.</i>	<i>nobilis.</i>	AEGOPIDIUM	<i>miliacea.</i>
<i>indica.</i>	<i>Piarmica.</i>	* <i>Podagraria.</i>	* <i>spica venti.</i>
<i>pauciflora.</i>	— <i>fl. pl.</i>	AESCHYNOMENE	<i>stolonifera.</i>
<i>rubra.</i>	<i>pubescens.</i>	<i>americana.</i>	<i>tenacissima.</i>
<i>virginica.</i>	<i>Santolina.</i>	AESCULUS	AILANTHUS
ACANTHUS	<i>speciosa Spreng.</i>	<i>flava.</i>	<i>glandulosa.</i>
<i>mollis.</i>	<i>tanacetifolia.</i>	* <i>Hippocastanum.</i>	AIRA
<i>spinosus.</i>	* <i>tomentosa.</i>	<i>macrostachys Pers.</i>	* <i>aquatica.</i>
<i>spinosissimus Pers.</i>	ACHYRANTES	<i>Pavia.</i>	* <i>cespitosa.</i>
ACAENA	<i>argentea.</i>	AETHUSA	<i>flexuosa.</i>
<i>cancellata.</i>	<i>aspera.</i>	<i>Bunias</i>	AJUGA
ACER	<i>axillaris.</i>	<i>Cynapium.</i>	<i>alpina.</i>
* <i>campestre.</i>	<i>lappacea.</i>	AGAPANTHUS	* <i>Chamaepitys.</i>
<i>dissectum.</i>	<i>muricata.</i>	<i>umbellatus.</i>	<i>genevensis.</i>
<i>monspessulanum.</i>	ACONITUM	AGAVE	<i>orientalis.</i>
	<i>Anihora.</i>	<i>americana.</i>	* <i>reptans.</i>

AIZOON	ALLIUM	ALOE	ALYSSUM
<i>canariense.</i>	* <i>sativum.</i>	<i>Serra De-C.</i>	<i>serpyllifolium.</i>
ALBUCA	<i>Schaenoprasum.</i>	<i>soccotrina.</i>	<i>sinuatum.</i>
<i>abyssinica.</i>	<i>senescens.</i>	<i>spiralis.</i>	<i>spinosum.</i>
<i>altissima.</i>	<i>striatum.</i>	— <i>pentagona.</i>	<i>tortuosum.</i>
ALCHEMILLA	<i>strictum.</i>	<i>tenuifolia Lam.</i>	<i>utriculatum.</i>
<i>alpina.</i>	<i>suaveolens.</i>	<i>umbellata De-C.</i>	AMARANTHUS
* <i>Aphanes.</i>	<i>triquetrum.</i>	<i>variegata.</i>	<i>bicolor.</i>
<i>vulgaris.</i>	<i>ursinum.</i>	<i>viscosa.</i>	* <i>Blitum</i>
ALETRIS	<i>Victorialis.</i>	<i>vulgaris.</i>	<i>caudatum.</i>
<i>fragrans.</i>	* <i>vineale.</i>	ALOPECURUS	<i>chlorostachys.</i>
ALISMA	ALNUS	* <i>agrestis</i>	<i>graecizans.</i>
* <i>Plantago.</i>	* <i>glutinosa.</i>	* <i>pratensis.</i>	<i>hybridus.</i>
* — <i>angustifolia.</i>	ALOE	<i>vaginatus.</i>	<i>hypochondriacus.</i>
<i>ranunculoides.</i>	<i>arachnoides.</i>	ALSINE	<i>lividus.</i>
ALLIUM	<i>arborescens.</i>	* <i>media.</i>	<i>oleraceus.</i>
<i>album Sant.</i>	— <i>perfoliata.</i>	ALSTROEMERIA	<i>paniculatus.</i>
<i>Ampeloprasum.</i>	<i>atrovirens.</i>	<i>Ligu.</i>	<i>polygamus.</i>
<i>angulosum.</i>	<i>brevifolia.</i>	<i>Pelegrina.</i>	<i>polygonoides.</i>
<i>ascalonicum.</i>	<i>carinata De-C.</i>	ALTHAEA	* <i>prostratus.</i>
<i>carinatum.</i>	<i>humilis.</i>	<i>cannabina.</i>	<i>scandens.</i>
* <i>Cepa.</i>	— <i>major.</i>	<i>ficifolia.</i>	<i>spinosus</i>
<i>ciliatum Cyril.</i>	<i>Lingua.</i>	<i>hirsuta.</i>	<i>tricolor.</i>
<i>danubiale Schrad.</i>	— <i>angustifolia.</i>	<i>narbonensis.</i>	<i>tristis.</i>
<i>fistulosum.</i>	— <i>latifolia.</i>	* <i>officinalis.</i>	AMARYLLIS
<i>fragrans.</i>	— <i>striata.</i>	* <i>rosea pl. V.</i>	<i>Atamasco.</i>
<i>inodorum.</i>	<i>margaritifera.</i>	ALYSSUM	<i>aurea.</i>
<i>lineare.</i>	— <i>minima.</i>	<i>alpestre.</i>	<i>Belladonna.</i>
<i>magicum.</i>	— <i>minor.</i>	<i>argenteum.</i>	<i>formosissima.</i>
<i>Moly.</i>	<i>mitraeformis De-C.</i>	<i>calycinum.</i>	<i>longifolia.</i>
<i>nigrum.</i>	— <i>foliis pat. Pers.</i>	<i>campestre.</i>	<i>lutea.</i>
<i>nutans.</i>	<i>obliqua Jacq.</i>	<i>edentulum.</i>	<i>sarniensis.</i>
<i>odorum.</i>	<i>picta.</i>	<i>halimifolium.</i>	<i>undulata.</i>
<i>pallens.</i>	<i>plicatilis.</i>	<i>incanum.</i>	<i>vittata.</i>
<i>paniculatum.</i>	<i>retusa.</i>	<i>maritimum.</i>	AMEBOSIA
* <i>Porrum.</i>	<i>rigida De-C.</i>	<i>paniculatum.</i>	<i>bipinnata Cerv.</i>
<i>pusillum Cyril.</i>	<i>rhodocantha De-C.</i>	<i>sativum.</i>	<i>maritima.</i>

AMBROSIA <i>trifida.</i>	ANAGYRIS <i>foetida.</i>	ANETHUM <i>graveolens.</i>	ANTHYLLIS <i>cornicina.</i>
AMBROSINIA <i>Bassii.</i> — <i>maculata</i> Targ.	ANASTATICA <i>hierochuntica.</i>	— <i>piperitum</i> H. Monsp. <i>segetum.</i>	<i>Hermanniae.</i> <i>tetraphylla.</i>
AMETHYSTEA <i>coerulea.</i>	ANCHUSA <i>angustifolia.</i> <i>Barrelieri</i> Vilm.	ANGELICA * <i>sylvestris.</i> <i>verticillaris.</i>	* <i>Vulneraria.</i>
AMIROLA <i>nitida</i> Pers.	<i>italica.</i> <i>lutea.</i>	ANNOBA <i>reticulata.</i> <i>triloba.</i>	ANTIRRHINUM * <i>arvense.</i> * <i>Elatine.</i> * <i>majus,</i> <i>medium</i> Cur. <i>Orontium.</i> <i>silenefolium</i> Schousb.
AMMANNIA <i>vericillata</i> Pers.	* <i>officinalis.</i> * <i>sempervirens.</i>	ANTHEMIS <i>alissima.</i> <i>arabica.</i> <i>artemisiat folia.</i> * <i>arvensis.</i> <i>austriaca.</i> <i>buphtalmoides.</i> <i>clavata.</i> <i>Cota.</i> <i>Coula.</i> <i>globosa.</i> <i>nobilis.</i> <i>rigescens.</i> <i>sphacelata</i> H. Par. * <i>tinctoria.</i> <i>trilobata.</i> <i>valentina.</i>	* <i>autumnalis.</i> <i>dubia.</i> <i>crispa.</i> <i>hastilis.</i> * <i>hispida.</i> <i>tuberosa.</i>
AMMI <i>copticum.</i> <i>majus.</i>	ANDRACHNE <i>Telephioides.</i>	<i>Coula.</i> <i>globosa.</i> <i>nobilis.</i> <i>rigescens.</i> <i>sphacelata</i> H. Par. * <i>tinctoria.</i> <i>trilobata.</i> <i>valentina.</i>	APIUM * <i>graveolens.</i> * — <i>dulce</i> Pers. * <i>Petroselinum.</i>
AMOMUM <i>Zerumbet.</i> <i>Zingiber.</i>	ANDROPOGON <i>contortus.</i> <i>distachios.</i> * <i>Gryllus.</i> * <i>halpensis.</i> <i>hirtus.</i> <i>strictus.</i>	<i>Coula.</i> <i>globosa.</i> <i>nobilis.</i> <i>rigescens.</i> <i>sphacelata</i> H. Par. * <i>tinctoria.</i> <i>trilobata.</i> <i>valentina.</i>	APARGIA * <i>autumnalis.</i> <i>dubia.</i> <i>crispa.</i> <i>hastilis.</i> * <i>hispida.</i> <i>tuberosa.</i>
AMORPHA <i>fruticosa.</i>	ANDROSACE <i>maxima.</i> <i>septentrionalis.</i>	<i>Coula.</i> <i>globosa.</i> <i>nobilis.</i> <i>rigescens.</i> <i>sphacelata</i> H. Par. * <i>tinctoria.</i> <i>trilobata.</i> <i>valentina.</i>	APIUM * <i>graveolens.</i> * — <i>dulce</i> Pers. * <i>Petroselinum.</i>
AMSONIA <i>latifolia.</i>	ANDRYALA <i>cheiranthifolia.</i> <i>lanata.</i>	<i>Coula.</i> <i>globosa.</i> <i>nobilis.</i> <i>rigescens.</i> <i>sphacelata</i> H. Par. * <i>tinctoria.</i> <i>trilobata.</i> <i>valentina.</i>	APARGIA * <i>autumnalis.</i> <i>dubia.</i> <i>crispa.</i> <i>hastilis.</i> * <i>hispida.</i> <i>tuberosa.</i>
AMYGDALUS * <i>communis.</i> — <i>hybrida</i> Pers. <i>nana.</i> * <i>Persica</i> pl. V. * — <i>Nucipersica</i> pl. V. <i>pumila</i> fl. pl.	ANEMONE <i>coronaria.</i> — <i>pavonina</i> Pers. <i>hortensis.</i> <i>nemorosa.</i> <i>ranunculoides.</i> <i>sylvestris.</i> <i>trifolia.</i> <i>virginiana.</i>	<i>Coula.</i> <i>globosa.</i> <i>nobilis.</i> <i>rigescens.</i> <i>sphacelata</i> H. Par. * <i>tinctoria.</i> <i>trilobata.</i> <i>valentina.</i>	APIUM * <i>graveolens.</i> * — <i>dulce</i> Pers. * <i>Petroselinum.</i>
AMYRIS <i>polygama.</i>	ANETHUM * <i>Foeniculum.</i>	ANTHERICUM <i>Liliago.</i> <i>ramosum.</i>	APOCYNUM <i>androsaemifolium.</i> <i>cannabinum.</i> <i>Venctum.</i>
ANACYCLUS <i>divaricatus</i> Cav. <i>valentinus.</i>		ANTHOLYZA <i>aethiopica.</i> <i>Cunonia.</i>	AQUILEGIA <i>alpina.</i> <i>stellata</i> Vahl. <i>viridiflora.</i> * <i>vulgaris</i> pl. V.
ANAGALLIS * <i>arvensis.</i> <i>coerulea</i> Pers.		ANTROXANTHEM * <i>odoratum.</i>	ARABIS <i>alpina.</i> <i>aizoides.</i> <i>bellidifolia.</i> <i>crispata.</i>

ARABIS	ARISTOLOCHIA	ARUM	ASPERULA
<i>saxatilis.</i>	<i>Sipho.</i>	<i>Arisarum.</i>	* <i>arvensis.</i>
* <i>italiana.</i>	ARMERIA	<i>Colocasia.</i>	<i>cynanchica.</i>
<i>Turrita.</i>	<i>cephalotes.</i>	<i>Dracunculus.</i>	<i>odorata.</i>
ARACHIS	<i>latifolia.</i>	* <i>italicum.</i>	<i>taurina.</i>
<i>hypogaea.</i>	* <i>vulgaris.</i>	* <i>maculatum.</i>	<i>tinctoria.</i>
ARALIA	ARNICA	<i>tenuifolium.</i>	ASPHODELUS
<i>racemosa.</i>	<i>Bellidiastrum.</i>	<i>trilobatum.</i>	<i>albus.</i>
<i>spinosa.</i>	<i>montana.</i>	ARUNDO	<i>fistulosus.</i>
ARBUTUS	<i>scorpioides.</i>	<i>arenaria.</i>	<i>luteus.</i>
* <i>Unedo.</i>	ARNOPOGON	* <i>Calamagrostis.</i>	<i>ramosus.</i>
<i>Uva ursi.</i>	<i>capense.</i>	* <i>Donax.</i>	ASPIDIUM
ARCTIUM	<i>Dalechampii.</i>	— <i>versicolor.</i>	<i>aculeatum.</i>
<i>Bardana.</i>	ARTEZIA	* <i>Phragmites.</i>	* <i>Filix foemina.</i>
* <i>Lappa.</i>	<i>squamata.</i>	<i>Plinii Vitis.</i>	* <i>Filix mas.</i>
ARCTOTIS	ARTEMISIA	<i>tenax.</i>	<i>fragile.</i>
<i>arborescens.</i>	<i>Abrotanum.</i>	ASARUM	<i>Lonchitis.</i>
<i>calendulacea.</i>	<i>Absynthium.</i>	<i>europaeum.</i>	ASPLENIUM
<i>cineraria.</i>	<i>arborescens.</i>	ASCLEPIAS	<i>Adiantum nigrum.</i>
ARDUINA	<i>argentea.</i>	<i>amoena.</i>	* <i>Ruta muraria.</i>
<i>bispinosa.</i>	<i>biennis.</i>	<i>carnosa.</i>	<i>Trichomanes.</i>
ARENARIA	* <i>campestris.</i>	<i>curassavica.</i>	ASPRELLA
<i>rubra.</i>	<i>camphorata.</i>	<i>fruticosa.</i>	<i>Hystrix.</i>
* <i>serpyllifolia.</i>	<i>chamaemelifolia.</i>	<i>incarnata.</i>	ASTER
* <i>verna.</i>	<i>coerulescens.</i>	<i>Linaria.</i>	<i>acris.</i>
ARGEMONE	<i>Dracunculus.</i>	<i>nigra.</i>	<i>adulterinus.</i>
<i>mexicana.</i>	<i>integrifolia.</i>	<i>syriaca.</i>	<i>Amellus.</i>
— <i>fl. alb.</i>	<i>maritima.</i>	<i>tuberosa.</i>	* <i>annuus.</i>
ARISTIDA	<i>neglecta.</i>	<i>villosa.</i>	<i>bellidifolius.</i>
<i>canariensis.</i>	<i>pontica.</i>	* <i>Vincetoxicum.</i>	<i>chinensis pl. V.</i>
<i>gigantea.</i>	<i>procera.</i>	ASPARAGUS	<i>cordifolius.</i>
<i>pallens Pers.</i>	<i>scoparia.</i>	* <i>acutifolius.</i>	<i>dracunculoides.</i>
ARISTOLOCHIA	<i>siversiana.</i>	<i>aphyllus.</i>	<i>dumosus.</i>
* <i>Clematitis.</i>	<i>tenuifolia.</i>	* <i>officinalis.</i>	<i>ericoides.</i>
* <i>rotunda.</i>	<i>valentina.</i>	<i>sylvaticus.</i>	<i>fragilis.</i>
<i>sempervirens.</i>	<i>vallesiaca.</i>	ASPERUGO	<i>glutinosus.</i>
<i>Serpentaria.</i>	* <i>vulgaris.</i>	<i>procumbens.</i>	<i>grandiflorus.</i>

ASTER

hyssopifolius.
juncus.
laevigatus.
lanceolatus.
linariifolius.
macrophyllus.
mutabilis.
novae Angliae.
novi Belgii.
pulchellus.
puniceus.
salicifolius.
sericeus.
simplex.
Tradescanthi.
trinervis.
 * *Tripodium.*

ASTRAGALUS

boeticus.
carolinianus.
 * *Cicer*
contortuplicatus.
Epiglottis.
galegiformis.
glaux.
 * *glyciphyllos.*
hamosus.
monspeulanus.
Onobrychis.
pilosus.
sesameus.
Tragacantha.
trimestris.
virescens.

ASTRANTIA

Epipactis.

ASTRANTIA

major.
 ATHAMANTA
Cervaria.
condensata.
cretensis.
Libanotis.
 — *pyrenaica.*
Oreoselinum.
sicula.

ATHANASIA

annua.
crithmifolia.

ATRAGENE

alpina.

ATRAPHAXIS

spinosa.
undulata.

ATRIPLEX

acuminata.
alba Scop.
angustifolia.
bengalensis Pers.
Halimus.
hastata.
 * *hortensis.*
 * — *rubra.*
littoralis.
lucida Desf.
portulacoides.
rosea.
veneta.
virgata Scop.

ATROPA

arborescens.
Belladonna.
contorta Pers.

ATROPA

frutescens.
procumbens.

AUCUBA

japonica.

AVENA

alba.
alta Cav.
brevis.
 * *fatua.*
freytar Orteg.
neglecta.
nuda.
 * *pratensis.*
 * *sativa.*
 — *fusca Ard.*
sesquitertia.
sterilis.

AXYRIS

Amaranthoides.

AYENIA

magna.
pusilla.

AZALEA

procumbens.

B

BACCHARIS

Dioscoridis.
halimifolia.
ivaefolia.

BALBISIA

elongata.

BALLOTA

lanata.

* *nigra.*

BALSAMITA

ageratifolia.
vulgaris.

BALTIMORA

recta.

BAMBUSA

arundinacea.

BASELLA

alba.
lucida.
rubra.

BAUHINIA

aculeata.

BECKMANNIA

eruciformis.

BEGONIA

dichotoma.
nitida.

BELLIS

* *perennis pl. V.*

BERBERIS

vulgaris.
 — *canadensis.*

BERNIA

andryaloides Brig.

BETA

altissima Beckm.
Cicla.
maritima.
 * *vulgaris.*

BETONICA

Alopecuros.
hirsuta.
 * *officinalis.*
stricta.

BETULA

alba.

BETULA	BOEBERA	BRASSICA	BROWALLIA
<i>canadensis.</i>	<i>chrysanthemoides.</i>	* <i>Napus sativa V.</i>	<i>demissa.</i>
BIDENS	BOEHMERIA	* <i>oleracea pl. V.</i>	BRUNNICHIA
<i>bipinnata.</i>	<i>rubescens.</i>	<i>orientalis.</i>	<i>cirrrosa.</i>
<i>bullata.</i>	BOERHAAVIA	* <i>Rapa.</i>	BRYONIA
* <i>cernua.</i>	<i>arborescens Pers.</i>	* — <i>sativa.</i>	<i>africana.</i>
<i>heterophylla.</i>	<i>diffusa.</i>	<i>Richerii.</i>	* <i>dioica.</i>
<i>nivea.</i>	<i>erecta.</i>	BRIZA	<i>laciniosa.</i>
<i>nodiflora.</i>	<i>hirsuta.</i>	* <i>Eragrostis.</i>	<i>palmata.</i>
<i>tripartita.</i>	<i>scandens.</i>	* <i>maxima.</i>	BURON
BIGNONIA	BOLTONIA	* <i>media.</i>	<i>macedonicum.</i>
<i>capreolata.</i>	<i>glastifolia.</i>	* <i>minor.</i>	BUDLEJA
<i>Catalpa.</i>	BORAGO	BROMELIA	<i>globosa.</i>
<i>radicans.</i>	<i>indica.</i>	<i>Ananas.</i>	<i>salvifolia.</i>
<i>stans.</i>	<i>laxiflora De-C.</i>	BROMUS	BULBINE
BISCUTELLA	* <i>officinalis.</i>	* <i>arvensis.</i>	<i>annua.</i>
<i>apula.</i>	<i>orientalis.</i>	<i>cristatus.</i>	<i>frutescens.</i>
<i>auriculata.</i>	BOSEA	<i>erectus Pers.</i>	<i>longiscapa.</i>
<i>coronopifolia.</i>	<i>Yervamora.</i>	* <i>giganteus.</i>	BUMELIA
<i>didyma.</i>	BOTRICHUM	<i>inermis.</i>	<i>tenax.</i>
<i>laevigata.</i>	<i>Lunaria.</i>	<i>lanceolatus.</i>	BUNIAS
† <i>lucida.</i>	BRACHISTEMUM	<i>madritensis.</i>	<i>balearica.</i>
<i>pumila H. Par.</i>	<i>linifolium.</i>	<i>pendulinus Horn.</i>	<i>cochlearioides.</i>
<i>raphanifolia.</i>	BRASSICA	<i>rubens.</i>	* <i>Erucago.</i>
BISERRULA	* <i>arvensis.</i>	* <i>squarrosus.</i>	<i>orientalis.</i>
<i>Pelecinus.</i>	<i>austriaca.</i>	* <i>sterilis.</i>	BUPHTALMUM
BLITUM	* <i>campestris.</i>	* <i>tectorum.</i>	<i>cordifolium.</i>
<i>capitatum.</i>	* <i>Eruca.</i>	BRUSSONETIA	<i>frutescens.</i>
<i>virgatum.</i>	* <i>Erucastrum.</i>	<i>papyrifera.</i>	<i>grandiflorum.</i>
	* <i>Napus.</i>		<i>helianthoides.</i>

† BISCUTELLA *lucida*, foliis subspathulatis, glabris, lucidis, integerrimis.

Species hæc differt a *B. subspathulata* nempe a *Jonthlaspi alyssoides angustifolio luteo Barrellieri*, qui flores non vidit; et a *Thlaspidio luteo Tournesortii*. In *B. subspathulata* folia describuntur *angusta, oblonga, in extremo obtusa et latiora, scabra, leviterque pilis hispida*, ut videre est in *Barrell. Icon. Plant. pag. 59 n. 379*; et in *B. lucida*, folia sunt *glaberrima et nitida*. Nascitur in montibus Bassanensibus et Vicetinis.

BUPHTALMUM

maritimum.
salicifolium.
spinosum.

BUPLEURUM

coriaceum.
fruticosum.
Gerardi.
graminifolium.
Odontites.
* *rotundifolium.*
semicompositum.

BUTOMUS

* *umbellatus.*

BUXUS

balearica.
* *sempervirens.*
— *variegata.*

C

CACALIA

alpina.
anteuphorbium.
articulata.
Ficoides.
Kleinia.
repens.
sagittata.
suaveolens.

CACHRYS

cretica.
panascifolia.

CACTUS

brasiliensis Lam.
coccinifer.
curassavicus.

CACTUS

cylindricus.
Ficus indica.
flagelliformis.
grandiflorus.
hexagonus.
lanuginosus.
mammillaris.
Opuntia.
parasiticus Pers.
pendulus.
Pereskia.
Pitaiaya.
peruvianus.
prismaticus Desf.
repandus.
Royeni.
spinosissimus.
tetragonus.
triangularis.
— *variegatus.*
Tuna.

CADIA

purpurea.

CAESALPINIA

Sappan.

CAKILE

maritima.

CALADIUM

arborescens.
auritum.
bicolor.
sagittifolium.

CALCEOLARIA

pinnata.

CALDESIA

heterophylla.

CALEA

aspera.

CALENDULA

* *arvensis.*
denticulata.
* *officinalis.*
* — *fl. pl.*
pluvialis.
stellata.

CALLA

aethiopica.
palustris.

CALLICARPA

americana.

CALLITRICHE

* *aquatica.*
* *verna.*

CALLUNA

* *vulgaris.*

CALTHA

* *palustris.*
— *fl. pl.*

CALYCANTHUS

floridus.

CAMPANULA

americana.
bononiensis.
— *fl. alb.*
cochlearifolia.
Erinus.
glomerata.
grandiflora.
hybrida.
latifolia.
lilifolia.
ligulata.
lobelioides.

CAMPANULA

Lorei Pol.
Medium.
— *fl. alb.*
pannonica Spreng.
perfoliata.
persicifolia pl. V.
* *pyramidalis.*
* *Rapunculoides.*
* *Rapunculus.*
rotundifolia.
sibirica.
* *Speculum.*
* *Trachelium.*
urticifolia.
CAMPHOROSMA
glabra.
monspeliaca.

CANNA

chinensis.
— *lutea.*
glauca.
rubra.

CANNABIS

* *sativa.*

CAPPARIS

spinosa V. iner. Pers.

CAPRARIA

biflora.

CAPSICUM

* *annuum.*
baccatum.
cerasiforme.
frutescens.
grossum.
sinense.
violaceum Cav.

CARDAMINE	CARTHAMUS	CELASTRUS	CENTAUREA
<i>amara.</i>	<i>coeruleus.</i>	<i>buxifolius.</i>	<i>glastifolia.</i>
* <i>hirsuta.</i>	<i>creticus.</i>	<i>lucidus.</i>	<i>Lippii.</i>
<i>Impatiens.</i>	* <i>lanatus.</i>	<i>scandens.</i>	<i>melitensis.</i>
* <i>pratensis.</i>	<i>tinctorius.</i>	CELOSIA	* <i>montana.</i>
<i>trifolia.</i>	CARUM	<i>albida.</i>	<i>muricata.</i>
CARDIOSPERMUM	<i>Carvi.</i>	<i>argentea.</i>	* <i>nigra.</i>
<i>Halicacabum.</i>	CASSIA	<i>castrensis.</i>	<i>nigrescens.</i>
CARDUUS	<i>bicapsularis.</i>	<i>cristata.</i>	<i>nudicaulis.</i>
* <i>acanthoides.</i>	<i>biflora.</i>	— <i>lutea.</i>	<i>paniculata.</i>
<i>cerinthoides.</i>	<i>Chamaecrista.</i>	<i>margaritacea.</i>	<i>parviflora.</i>
<i>crispus.</i>	<i>chinensis.</i>	<i>trigyna.</i>	<i>peregrina.</i>
* <i>eriphorus.</i>	<i>corymbosa.</i>	CELSIA	* <i>pratensis Pers.</i>
<i>lycopifolius.</i>	<i>frondosa.</i>	<i>heterophylla Pers.</i>	<i>procumbens Pers.</i>
<i>marianus.</i>	<i>marilandica.</i>	<i>orientalis.</i>	<i>ragusina.</i>
— <i>fol. immacul.</i>	<i>multiglandulosa.</i>	CELTIS	<i>Rhapontica.</i>
<i>pycnocephalus.</i>	<i>nictitans.</i>	<i>australis.</i>	<i>Salmantica.</i>
<i>seminudus.</i>	<i>occidentalis.</i>	<i>occidentalis.</i>	— <i>fl. alb.</i>
<i>tenuiflorus.</i>	<i>procumbens.</i>	<i>orientalis.</i>	<i>Scabiosa.</i>
CABEX	<i>Senna.</i>	CENCHRUS	<i>sicula.</i>
* <i>acuta.</i>	<i>septentrionalis Zucc.</i>	<i>echinatus.</i>	<i>solstitialis.</i>
* <i>loliacea.</i>	<i>sericea.</i>	CENTAUREA	<i>sonchifolia.</i>
* <i>pendula.</i>	CASTANEA	<i>amara.</i>	<i>sphaerocephala.</i>
<i>Pseudo-cyperus.</i>	* <i>vesca.</i>	<i>aspera.</i>	<i>spinosa.</i>
* <i>vesicaria.</i>	CATANANCHE	<i>atropurpurea.</i>	CENTUNCULUS
* <i>vulpina.</i>	<i>coerulea.</i>	<i>axillaris.</i>	* <i>minimus.</i>
CARLINA	<i>lutea.</i>	<i>babylonica.</i>	CEPHALANTHUS
<i>acaulis.</i>	CAUGALIS	<i>Balsamita.</i>	<i>occidentalis.</i>
* <i>vulgaris.</i>	<i>Anthriscus.</i>	* <i>Calcitrapa.</i>	CEPHALOPHORA
CARPESIUM	* <i>arvensis.</i>	<i>Cineraria.</i>	<i>glauc.</i>
<i>abrotanoides.</i>	<i>daucoides.</i>	<i>cinerea.</i>	CERASTIUM
<i>cernuum.</i>	* <i>grandiflora.</i>	<i>collina.</i>	* <i>aquaticum.</i>
CARPINUS	<i>latifolia.</i>	<i>Crocodylium.</i>	* <i>arvense.</i>
* <i>Betulus.</i>	<i>nodosa.</i>	* <i>Cyanus.</i>	<i>dichotomum.</i>
<i>Orientalis.</i>	CEANOTHUS	<i>eriophora.</i>	<i>repens.</i>
CARTHAMUS	<i>africanus.</i>	<i>ferox.</i>	<i>tomentosum.</i>
<i>Carduncellus.</i>		<i>flosculosa.</i>	* <i>vulgatum.</i>

CERATONIA

Siliqua.

CERATOPHYLLUM

* *demersum.** *submersum.*

CERCIS

*canadensis.** *Siliquastrum.*— *fl. alb.*

CERINTHE

* *major.**minor.*

CESTRUM

*auriculatum.**fastigiatum.**laurifolium.**nocturnum.**Parqui.*

CETERACH

officinarum.

CEROPHYLLUM

*aromaticum.**bulbosum.**coloratum.**hirsutum.**sylvestre.**temulum.*

CHAMETROPS

humilis.

CHABA

* *vulgaris.*

CHEIRANTHUS

*annuus.** *Cheiri pl. V.**cuspidatus.**Erysimoides.**Farsetia.*

5

CHEIRANTHUS

*fenestralis.**Leucanthemus.**maritimus.**parviflorus.**semperflorens.**sinuatus pl. V.**tricuspidatus.*

CHELIDONIUM

* *majus.*— *laciniatum.*— *fl. pl.*

CHELONE

*barbata.**obliqua.*

CHENOPODIUM

* *album.** — *viride.**altissimum.**ambrosioides.**aristatum.**Atriplicis.** *Bonus Henricus.**Botrys.**caudatum.**foetidum.**fruticosum.** *glaucum.**graveolens.**hybridum.**marginatum Spreng.**maritimum.**multifidum.**murale.**polyspermum.** *Scoparia.** *urbicum.*

CHENOPODIUM

* *Vulvaria.*

CHIONANTHUS

virginica.

CHLORA

* *perfoliata.*

CHLORIS

*curtipendula Pers.**petraea.**polydactyla.*

CHONDRILLA

juncea.

CHRYSANTHEMUM

*Achilleae.**argenteum.**atrauon.**carinatum.**coronarum.*— *fl. pl.** *Leuchanthemum.**montanum.**Myconis.**paludosum.**pinnatifidum.*

CHRYSOCOMA

*Comaurea.**Linosyris.*

CHRYSOSPLENIUM

alternifolium.

CICER

* *arietinum.** *Lens.*

CICHOBIUM

* *Endivia.** *Intybus.**spinosum.*

CICUTA

virosa.

CINERARIA

*Amelloides.**canadensis.**bicolor.**maritima.*

CIRCEA

Lutetiana.

CISTUM

ambiguum All.

CISSAMPELOS

smilacina.

CISSUS

*acida.**orientalis.*

CISTUS

*albidus.**barbatus Lam.** *crispus.**lavandulifolius.**monspeliensis.**pilosus.**pulverulentus Poir.** *salvifolius.**thymifolius.*

CITHAREXYLUM

*quadrangulare.**subserratum.**villosum.*

CITRUS

Aurantium.— *acre Fer.*— *Bizzarria vulgo.*— *crispo fol. Fer.*— *hieric. cort. ten.**med. dulc. rub. Til.*

CITRUS	CLEMATIS	CNICUS	COMARUM
<i>Aurantium olyssi-</i>	<i>cirrhusa.</i>	<i>Acarna.</i>	<i>palustre.</i>
<i>ponense Fer.</i>	<i>crispa.</i>	<i>acaulis.</i>	COMMELINA
— <i>sinense pumil.</i>	<i>erecta.</i>	<i>aser.</i>	<i>africana.</i>
<i>Volk.</i>	<i>Flammula.</i>	<i>canus.</i>	<i>coelestis.</i>
— <i>striis arg. varieg.</i>	<i>glauca.</i>	<i>Casabonae.</i>	<i>communis.</i>
<i>Volk.</i>	<i>integrifolia.</i>	<i>eriphorus.</i>	<i>erecta.</i>
— <i>virgatum angu-</i>	<i>orientalis.</i>	<i>heterophyllus.</i>	<i>polygama.</i>
<i>stif. Tournef.</i>	* <i>Vitalba.</i>	<i>monspessulanus.</i>	<i>tuberosa.</i>
<i>decumana.</i>	* <i>Viticella.</i>	<i>oleraceus.</i>	<i>virginica.</i>
<i>Medica.</i>	— <i>fl. pl.</i>	<i>palustris.</i>	CONIUM
— <i>Citreum flor. o-</i>	CLEOME	<i>stellatus.</i>	<i>dichotomum.</i>
<i>doratiss. Mich.</i>	<i>aculeata.</i>	<i>syriacus.</i>	<i>maculatum.</i>
— — <i>calyce long.</i>	<i>dodecandra.</i>	<i>tuberosus.</i>	CONVALLARIA
<i>cr. et quinquep.</i>	<i>gigantea.</i>	COBAEA	<i>bifolia.</i>
<i>Mich.</i>	<i>pentaphylla.</i>	<i>scandens.</i>	<i>japonica.</i>
— <i>Malum citr. co-</i>	<i>spinosa.</i>	COCHLEARIA	<i>latifolia.</i>
<i>niferum Volk.</i>	<i>triphylla.</i>	* <i>Armoracia.</i>	<i>majalis pl. V.</i>
— <i>Limon Bergamot-</i>	<i>uniglandulosa.</i>	<i>Coronopus.</i>	<i>multiflora.</i>
<i>to nuncup. Volk.</i>	<i>viscosa.</i>	* <i>Dryas.</i>	* <i>Polygonatum.</i>
— — <i>citrat primae</i>	CLERODENDRUM	<i>glastifolia.</i>	<i>stellata.</i>
<i>notae Fer.</i>	<i>fortunatum.</i>	<i>officinalis.</i>	<i>verticillata.</i>
— — <i>Lumia Limo-</i>	<i>fragrans fl. pl.</i>	COFFEA	CONVOLVULUS
<i>nata Volk.</i>	CLIFFORTIA	<i>arabica.</i>	<i>althaeoides.</i>
— — <i>pusil. calab.</i>	<i>ilicifolia.</i>	COIX	* <i>arvensis.</i>
<i>fructu orb. Fer.</i>	CLINPODIUM	<i>Lacryma.</i>	<i>Bavatas.</i>
— — <i>Pyri ess. vul-</i>	* <i>vulgare.</i>	COLCHICUM	<i>Cantabrica.</i>
<i>go Perretii maj.</i>	— <i>variegatum.</i>	<i>autumnale.</i>	<i>ciliatus.</i>
<i>Fer.</i>	CLITORIA	COLLINSONIA	<i>Cneorum.</i>
— — <i>S. Dominici</i>	<i>brasiliانا.</i>	<i>canadensis.</i>	<i>dissectus.</i>
<i>Fer.</i>	<i>virginiana.</i>	COLUTEA	<i>evolvuloides Pers.</i>
— — <i>striatus vul-</i>	CLUYTIA	<i>arborescens.</i>	<i>farinosus.</i>
<i>gator Fer.</i>	<i>pulchella.</i>	<i>cruenta.</i>	<i>Hermanniae.</i>
— — <i>vulgaris Fer.</i>	CLYPEOLA	<i>frutescens.</i>	<i>panduratus.</i>
CLAYTONIA	<i>jonthlaspi.</i>	<i>Pocockii.</i>	<i>pentaphyllus.</i>
<i>perfoliata.</i>	CNEORUM	COMARUM	* <i>sepium.</i>
	<i>tricoccum.</i>	<i>fragarioides.</i>	<i>sibiricus.</i>

CONVOLVULUS	CORIARIA	COSMEA	CREPIS
<i>siculus.</i>	<i>myrtifolia.</i>	<i>bipinnata.</i>	<i>virens.</i>
<i>Soldanella.</i>	CORIS	<i>parviflora.</i>	<i>setosa.</i>
<i>tricolor.</i>	<i>monspeliensis.</i>	COSTUS	<i>sprengertiana.</i>
<i>verticillatus.</i>	CORISPHERMUM	<i>speciosus.</i>	<i>taurinensis.</i>
CONYZA	<i>squarrosum.</i>	COTULA	<i>tectorum.</i>
<i>candida.</i>	CORNUCOPIAE	<i>bicolor.</i>	CRINUM
<i>carolinensis.</i>	<i>cucullatum.</i>	<i>coronopifolia.</i>	<i>asiaticum.</i>
<i>chinensis.</i>	CORNUS	<i>maderaspatana.</i>	<i>erubescens.</i>
<i>Govani.</i>	<i>alba.</i>	COTYLEDON	CRITHMUM
<i>rupestris.</i>	* <i>mascula.</i>	<i>hemisphaerica.</i>	<i>maritimum.</i>
<i>saxatilis.</i>	<i>paniculata.</i>	<i>orbiculata.</i>	<i>rigidulum H. Par.</i>
<i>squarrosa.</i>	* <i>sanguinea.</i>	— <i>farinosa.</i>	CROCUS
<i>thapsoides.</i>	CORONILLA	<i>spuria.</i>	<i>sativus.</i>
CORCHORUS	<i>aculeata.</i>	<i>Umbilicus.</i>	<i>vernus pl. V.</i>
<i>hirtus.</i>	<i>cretica.</i>	GRAMBE	CROTALARIA
<i>olitorius.</i>	<i>Emerus.</i>	<i>filiformis.</i>	<i>biflora.</i>
<i>trilocularis.</i>	<i>glauca.</i>	<i>hispanica.</i>	<i>incana.</i>
CORDIA	<i>juncea.</i>	<i>tatarica.</i>	<i>incanescens.</i>
<i>Mixa.</i>	<i>Securidaca.</i>	CRASSULA	<i>retusa.</i>
<i>obliqua.</i>	<i>valentina.</i>	<i>arborescens.</i>	<i>sagittalis.</i>
CORDYLOCARPUS	* <i>varia.</i>	<i>cymosa.</i>	<i>sericea.</i>
<i>laevigatus.</i>	<i>virgata.</i>	<i>imbricata.</i>	CROTON
COREOPSIS	CORRIGIOLA	<i>lactea.</i>	<i>argenteum.</i>
<i>alata.</i>	<i>littoralis.</i>	<i>obvallata.</i>	<i>lobatum.</i>
<i>alternifolia.</i>	CORTUSA	<i>pellucida.</i>	<i>penicillatum.</i>
<i>auriculata.</i>	<i>Matthioli.</i>	<i>perfoliata.</i>	<i>tinctorium.</i>
<i>chrysantha.</i>	CORYDALIS	<i>perforata.</i>	CRUCIANELLA
<i>ferulaefolia.</i>	<i>bulbosa.</i>	<i>portulacea.</i>	<i>angustifolia.</i>
<i>lanceolata.</i>	<i>enneaphylla.</i>	<i>tetragona.</i>	— <i>mucronata.</i>
<i>sambacifolia.</i>	<i>fungosa.</i>	CREPIS	<i>ciliata.</i>
<i>tripteris.</i>	<i>lutea.</i>	<i>agrestis.</i>	<i>latifolia.</i>
<i>verticillata.</i>	<i>sempervirens.</i>	<i>alpina.</i>	<i>patula.</i>
CORIANDRUM	<i>sibirica.</i>	<i>aspera.</i>	CRYSIS
<i>sativum.</i>	CORVILLUS	* <i>biennis.</i>	<i>aculeata.</i>
* <i>testiculatum.</i>	* <i>Avellana.</i>	<i>hieracioides.</i>	<i>alopecuroides.</i>
		<i>rubra.</i>	<i>schaenoides.</i>

CUCUBALUS	CURCUMA	CYPERUS	DATURA
* <i>Behen.</i>	<i>longa.</i>	* <i>glomeratus.</i>	<i>fastuosa pl. V.</i>
<i>fabarius.</i>	CUSCUTA	<i>imbricatus Vill.</i>	<i>ferox.</i>
<i>imbriatus Balb.</i>	<i>europaea.</i>	<i>ligularis.</i>	<i>laevis.</i>
<i>italicus.</i>	CYCLAMEN	* <i>longus.</i>	<i>Metel.</i>
<i>multiflorus.</i>	<i>europaeum.</i>	* <i>Monti.</i>	* <i>Stramonium.</i>
<i>Otites.</i>	<i>hederaefolium.</i>	<i>Papyrus.</i>	<i>suaveolens.</i>
† <i>saponariaefolius.</i>	<i>persicum.</i>	<i>rotundus.</i>	<i>Tatula.</i>
<i>tataricus.</i>	CYDONIA	<i>vegetus.</i>	DAUCUS
<i>viscosus.</i>	<i>vulgaris.</i>	CYTISUS	* <i>Carota.</i>
CUCUMIS	CYNANCHUM	<i>argenteus.</i>	<i>Gingidium.</i>
<i>Anguria.</i>	<i>acutum.</i>	<i>Cajan.</i>	<i>gummifer Pers.</i>
<i>Chate.</i>	<i>erectum.</i>	<i>capitatus.</i>	<i>lucidus.</i>
<i>Colocynthis.</i>	<i>monspeliacum.</i>	* <i>hirsutus.</i>	<i>mauritanicus.</i>
<i>Dudaim.</i>	<i>prostratum.</i>	* <i>Laburnum.</i>	<i>muricatus.</i>
* <i>Melo.</i>	<i>viminale.</i>	* <i>nigricans.</i>	<i>Visnaga.</i>
<i>prophetarium.</i>	CYNARA	<i>purpureus.</i>	DECUMARIA
<i>pubescens.</i>	* <i>Cardunculus.</i>	<i>sessilifolius.</i>	<i>barbara.</i>
* <i>sativus.</i>	<i>horrida.</i>	<i>supinus.</i>	DELPHINIUM
CUCURBITA	<i>Scolymus.</i>	D	<i>Ajacis pl. V.</i>
* <i>aurantia.</i>	CYNODON		<i>anomalum Spreng.</i>
* <i>Citrullus.</i>	<i>Dactylon.</i>		* <i>Consolida.</i>
* <i>lagenaria.</i>	CYNOGLOSSUM	DACTYLIS	<i>elatum.</i>
* <i>Melopepo pl. V.</i>	<i>canescens.</i>	* <i>glomerata.</i>	<i>maritimum Cav.</i>
* <i>Pepo pl. V.</i>	<i>cheirifolium.</i>	DACTYLOCTENIUM	<i>peregrinum.</i>
CUPHEA	<i>linifolium.</i>	<i>aegyptiacum.</i>	<i>Staphysagria.</i>
<i>procumbens Pers.</i>	* <i>officinale.</i>	DALEA	<i>urceolaum.</i>
<i>viscosissima.</i>	<i>Omphalodes.</i>	<i>Lagopus.</i>	DENTARIA
CUPRESSUS	<i>virginicum.</i>	<i>violacea.</i>	<i>bulbifera.</i>
<i>disticha.</i>	CYNOSUUS	DAPHNE	<i>enneaphylla.</i>
* <i>sempervirens.</i>	<i>cristatus.</i>	<i>Cneorum.</i>	<i>peniaphyllos.</i>
— <i>horizontalis Mil.</i>	<i>durus.</i>	<i>Laureola.</i>	<i>pinnata.</i>
<i>Thyoides.</i>	<i>echinatus.</i>	<i>Mezereum.</i>	DESMANTHUS
	CYPERUS	DATISCA	<i>cinereus.</i>
	<i>esculentus.</i>	<i>cannabina.</i>	<i>diffusus.</i>
† <i>Fortasse Species</i>	* <i>flavescens.</i>	DATURA	<i>punctatus.</i>
<i>nova.</i>	* <i>fuscus.</i>	<i>ceratocaula.</i>	<i>virgatus.</i>

DIANELLA	DIOSPYROS	DRACOCEPHALUM	ECRIUM
<i>nemorosa.</i>	<i>Lotus.</i>	<i>austriacum.</i>	<i>candicans.</i>
DIANTHUS	<i>virginiana.</i>	<i>canariense.</i>	<i>grandiflorum Pers.</i>
<i>Armeria.</i>	DIOTIS	<i>canescens.</i>	<i>italicum.</i>
* <i>atro-rubens.</i>	<i>ceratoides.</i>	<i>Moldavica.</i>	<i>plantagineum.</i>
<i>barbatus pl. V.</i>	DIPSACUS	<i>— fl. alb.</i>	<i>strictum.</i>
<i>caesius.</i>	<i>fullonum.</i>	<i>nutans.</i>	<i>violaceum.</i>
<i>Carthusianorum.</i>	<i>laciniatus.</i>	<i>peltatum.</i>	* <i>vulgare.</i>
* <i>Caryophyllus pl. V.</i>	<i>pilosus.</i>	<i>peregrinum.</i>	ECLIPTA
<i>chinensis.</i>	* <i>sylvestris.</i>	<i>Ruyschiana.</i>	<i>erecta.</i>
<i>collinus.</i>	DODARTIA	<i>sibiricum.</i>	<i>prostrata.</i>
<i>deltoides.</i>	<i>orientalis.</i>	<i>thymiflorum.</i>	EHERTIA
<i>monspessulanus.</i>	DODECATREON	<i>virginianum.</i>	<i>Bourreira.</i>
<i>plumarius.</i>	<i>Meadia.</i>	DRACAENA	<i>tinifolia.</i>
<i>serotinus.</i>	DODONAEA	<i>Draco.</i>	EHEHARTA
<i>superbus.</i>	<i>viscosa.</i>	DEACONTIUM	<i>panicea.</i>
DICHRONDRA	DOLICHOS	<i>pertusum.</i>	ELAEAGNUS
<i>sericea.</i>	<i>biflorus.</i>	DEIMIA	<i>angustifolia.</i>
DICTAMNUS	<i>fabaeformis.</i>	<i>purpurascens Jacq. F.</i>	ELEPHANTOPUS
<i>albus.</i>	<i>Lablab.</i>	DRYAS	<i>scaber.</i>
DIERVILLA	<i>lignosus.</i>	<i>octopetala.</i>	ELEUSINE
<i>canadensis.</i>	<i>luteolus.</i>	DURANTA	<i>coracana.</i>
DIGITALIS	<i>purpureus.</i>	<i>Ellisia.</i>	<i>filiformis.</i>
<i>ambigua.</i>	<i>sesquipedalis.</i>	<i>Plumieri.</i>	<i>indica.</i>
<i>ferruginea.</i>	<i>Soja.</i>	E	ELICHRYSUM
<i>lanata.</i>	<i>unguiculatus.</i>	ECHINOPHORA	<i>bracteatum.</i>
* <i>lutea.</i>	DORONICUM	<i>spinosa.</i>	<i>fulgidum.</i>
<i>micrantha Roth.</i>	<i>Pardalianches.</i>	ECHINOPS	ELLISIA
<i>purpurea.</i>	DORSTENIA	<i>Ritro.</i>	<i>Nyctelea.</i>
<i>Thapsi.</i>	<i>Contrayerva.</i>	<i>sphaerocephalus.</i>	ELSHOLTZIA
DIGITARIA	DORYCNIUM	ECHITES	<i>cristata.</i>
* <i>sanguinalis.</i>	<i>monspeliense.</i>	<i>corymbosa.</i>	ELYMUS
DIODIA	DRABA	ECHIUM	<i>arenarius.</i>
<i>virginica.</i>	<i>aizoides.</i>	<i>australe V. parviflo-</i>	<i>canadensis.</i>
DIOSCOREA	<i>nemoralis.</i>	<i>rum Pers.</i>	<i>Caput Medusae.</i>
<i>villosa.</i>	* <i>verna.</i>		<i>striatus.</i>
			<i>virginicus.</i>

EPHEDRA	ERNODEA	ERYTHRAEA	EUPHORBIA
<i>distachia.</i>	<i>littoralis.</i>	* <i>Centaurium.</i>	<i>hypericifolia.</i>
<i>monostachia.</i>	ERIOPHORUM	ERYTHRINA	<i>juncea.</i>
EPILOBIUM	<i>alpinum.</i>	<i>herbacea.</i>	* <i>Lathyris.</i>
<i>angustifolium.</i>	<i>polystachion.</i>	ERYTHEONIUM	<i>literata.</i>
* <i>angustissimum.</i>	ERODIUM	* <i>Dens canis.</i>	<i>mammillaris.</i>
<i>coloratum.</i>	<i>chamaedryoides.</i>	EUCOMIS	<i>Myrsinites.</i>
<i>hirsutum.</i>	<i>ciconium.</i>	<i>nana.</i>	<i>neriifolia.</i>
* <i>montanum.</i>	<i>cicutarium.</i>	<i>punctata.</i>	<i>officinarum.</i>
* <i>palustre.</i>	<i>gruinum.</i>	<i>regia.</i>	<i>orientalis.</i>
* <i>pubescens.</i>	<i>hymenodes.</i>	EUPATORIUM	* <i>palustris.</i>
<i>tetragonum.</i>	<i>malacoides.</i>	<i>ageratoides.</i>	<i>Paralias.</i>
EPIMEDIUM	<i>maritimum.</i>	<i>altissimum.</i>	* <i>Peplus.</i>
* <i>alpinum.</i>	<i>moschatum.</i>	<i>aromaticum.</i>	<i>picta.</i>
EPIPACTIS	<i>pimpinellifolium.</i>	* <i>cannabinum.</i>	<i>pilulifera.</i>
<i>ovata.</i>	<i>romanum.</i>	<i>purpureum.</i>	<i>piscatoria.</i>
EQUISETUM	ERUCA	<i>sessilifolium.</i>	<i>portlandica.</i>
* <i>arvense.</i>	<i>hispida Cav.</i>	EUPHORBIA	<i>prunifolia.</i>
* <i>fluviale.</i>	ERVUM	<i>aleppica.</i>	<i>pubescens Pers.</i>
* <i>hyemale.</i>	<i>hirsutum.</i>	<i>Anacantha.</i>	<i>spartioides Jacq.</i>
* <i>limosum.</i>	<i>tetraspermum.</i>	<i>Antiquorum.</i>	<i>spinosa.</i>
* <i>palustre.</i>	ERYNGIUM	<i>canariensis.</i>	<i>sylvatica.</i>
ERIANTHUS	* <i>amethystinum.</i>	<i>canescens.</i>	<i>tithymaloides.</i>
<i>saccharoides.</i>	* <i>campestre.</i>	<i>Caput Medusae.</i>	— <i>padifolia.</i>
ERICA	<i>coeruleum Pers.</i>	<i>Chamaesyce.</i>	<i>Tirucalli.</i>
* <i>herbacea.</i>	<i>corniculatum.</i>	<i>corallioides.</i>	<i>valentina.</i>
— <i>carnea.</i>	<i>dichotomum Pers.</i>	<i>cyathophora.</i>	<i>verrucosa.</i>
<i>multiflora.</i>	<i>maritimum.</i>	<i>Cyparissias.</i>	EUPHRASIA
* <i>Scoparia.</i>	<i>planum.</i>	<i>dendroides.</i>	* <i>odontites.</i>
ERIGERON	ERYSIMUM	<i>dentata Pers.</i>	* <i>officinalis.</i>
<i>acre.</i>	* <i>Alliaria.</i>	<i>diversifolia Pers.</i>	* <i>latifolia.</i>
<i>bonariense.</i>	* <i>Barbarea.</i>	<i>dulcis.</i>	* <i>lutea.</i>
* <i>canadense.</i>	<i>Cheiranthoides.</i>	<i>glauca.</i>	EVOLVULUS
<i>graveolens.</i>	<i>diffusum.</i>	* <i>helioscopia.</i>	<i>linifolius.</i>
<i>philadelphicum.</i>	* <i>officinale.</i>	<i>heptagona.</i>	EVONYMUS
ERINUS	<i>repandum.</i>	<i>hirta.</i>	<i>americanus.</i>
<i>alpinus.</i>		<i>Humboldtii.</i>	* <i>europaeus.</i>

EVONYMUS
latifolius.

F

FAGARA
tragodes.

FAGUS
* *sylvatica.*
— *sanguinea Pers.*

FEDIA
Cornucopiae.
coronata.
* *olitoria.*
sibirica.
vesicaria.

FERRARIA
Ferrariola.
pavonia.
undulata.

FERULA
Ferulago.
nodiflora.
tingitana.

FESTUCA
alopeuros.
amethystina.
bromoides.
distachya.
divaricata.
duriuscula.
* *elatior.*
flavescens.
glauca.
* *ovina.*
pinnata.
pratensis.

FESTUCA
spadicea.
stricta Host.
sylvatica Host.
unioloides.

FICUS
australis.
benghalensis.
benjamina.
* *Carica pl. V.*
* — *caprificus.*
— *humilis.*
martinicensis.
religiosa.
stipulata.

FILAGO
* *pygmaea.*

FLAVERIA
angustifolia.
Contrayerba.

FONTANESIA
phylliracoides.

FONTINALIS
* *antipyretica Lin.*
* *minor Lin.*

FOESKOHLEA
angustifolia.
tenacissima.

FRAGARIA
elatior.
— *muricata.*
grandiflora.
monophylla.

* *vesca.*
FRANKENIA
laevis.

FRANSERIA
artemisioides.

FRAXINUS
americana.
* *excelsior.*
— *pendula.*
— *jaspidea Pers.*
juglandifolia.
* *Ornus.*
simplicifolia.

FRIILLARIA
imperialis.
— *fl. lut.*
— *fol. varieg.*
persica.

FUCHSIA
coccinea.

FUMARIA
capreolata.
enneaphylla.
* *officinalis.*

G

GALANTHUS
nivalis.
— *fl. pl.*

GALEGA
* *officinalis.*
ochroleuca.
orientalis.
stricta.

GALVODOLON
luteum.
+ — *milzadella.*

+ *Varietas est foliis maculatis.*

GALEOPSIS
* *Ladanum.*
* *Tetrahit.*

GALINSOGEA
parviflora.
trilobata.

GALIUM
* *Aparine.*
glaucum.
hispidum.
litigiosum De-C.

* *Mollugo.*
* *palustre.*
parisiense.
purpureum.
rubroides.
ruthenicum.
scabrum.
spurium.
sylvaticum.
tricornis.
* *verum.*
uliginosum.

GARIDELLA
Nigellastrum.

GAURA
biennis.
mutabilis.
tripetala.

GENISTA
canariensis.
florida.
germanica.
ovata.
sibirica.
* *tinctoria.*

G
G
G
G

Q
R

GENTIANA	GEUM	GLYCISE	GOSSYPIUM
<i>acaulis.</i>	* <i>urbanum.</i>	<i>Apios.</i>	<i>latifolium.</i>
<i>asclepiadea.</i>	<i>virginianum.</i>	<i>bimaculata.</i>	<i>religiosum.</i>
<i>Cruciata.</i>	GLADIOLUS	<i>cariboea.</i>	<i>vitifolium.</i>
GEORGINA	<i>angustus.</i>	<i>clandestina.</i>	GRATIOLA
<i>coccinea.</i>	* <i>communis.</i>	<i>frutescens.</i>	* <i>officinalis.</i>
<i>variabilis.</i>	— <i>fl. alb.</i>	<i>monoica.</i>	GREWIA
— <i>lilacina.</i>	<i>gramineus.</i>	<i>rubicunda.</i>	<i>occidentalis.</i>
GERANIUM	<i>longiflorus.</i>	<i>tomentosa.</i>	GRONOVIA
<i>anemonefolium.</i>	<i>merianus.</i>	GLYCYRRHIZA	<i>scandens.</i>
<i>argenteum.</i>	<i>securiger.</i>	<i>echinata.</i>	GYMNOCLADUS
<i>carolinianum.</i>	<i>sulphureus Jacq.</i>	<i>foetida.</i>	<i>canadensis.</i>
* <i>columbinum.</i>	<i>tristis V. H. Jacq.</i>	<i>glabra.</i>	GYPHOPHYLLA
* <i>dissectum.</i>	<i>tubatus.</i>	GNAPHALIUM	<i>muralis.</i>
<i>incanum.</i>	<i>undulatus.</i>	<i>alpinum.</i>	<i>paniculata.</i>
<i>lucidum.</i>	GLAUCIUM	<i>americanum.</i>	<i>perfoliata.</i>
<i>macrorrhizon.</i>	<i>luteum.</i>	* <i>arvense.</i>	<i>repens.</i>
* <i>molle.</i>	<i>phoeniceum.</i>	<i>dioicum.</i>	<i>Saxifraga.</i>
<i>nodosum.</i>	GLECHOMA	<i>foetidum.</i>	<i>Struthium.</i>
<i>phaeum.</i>	* <i>hederacea.</i>	* <i>germanicum.</i>	<i>viscosa.</i>
* <i>pratense.</i>	GLEDITSCHIA	<i>involveratum.</i>	
<i>pyrenaicum.</i>	<i>horrida.</i>	<i>Leontopodium.</i>	H
* <i>robertianum.</i>	<i>monosperma.</i>	<i>margaritaceum.</i>	HAEMANTHUS
<i>rotundifolium.</i>	<i>triacanthos.</i>	<i>maritimum.</i>	<i>coccineus.</i>
<i>sanguineum.</i>	GLINUS	<i>orientale.</i>	<i>panicus.</i>
<i>sibiricum.</i>	<i>lotoides.</i>	<i>Stoechas.</i>	HALESIA
<i>striatum.</i>	GLOBBA	GNIDIA	<i>tetraptera.</i>
<i>sylvaticum.</i>	<i>nutans.</i>	<i>simplex.</i>	HALLERIA
<i>umbrosum.</i>	GLOBULALIA	GOMPHRENA	<i>lucida.</i>
GEROPOGON	<i>cordifolia.</i>	<i>brasiliensis.</i>	HALORAGIS
<i>glaber.</i>	<i>nudicaulis.</i>	<i>decumbens.</i>	<i>Cercodia.</i>
GEUM	* <i>vulgaris.</i>	* <i>globosa pl. V.</i>	HEDERA
<i>album.</i>	GLORIOSA	<i>interrupta.</i>	<i>Helix.</i>
<i>intermedium.</i>	<i>Superba.</i>	GORTERIA	HEDYOTIS
<i>macrophyllum.</i>	GLOXINIA	<i>rigens.</i>	<i>herbacea.</i>
<i>montanum.</i>	<i>maculata.</i>	GOSSYPIUM	
* <i>rivale.</i>		<i>herbaceum.</i>	

HEDYPNOIS	HELIANTHEMUM	HEMEROCALLIS	HIBISCUS
<i>pendula.</i>	<i>salicifolium.</i>	<i>coerulea.</i>	<i>diversifolius.</i>
<i>Rhagadioloides.</i>	<i>strictum.</i>	<i>flava.</i>	<i>esculentus.</i>
HEDYSARUM	* <i>vulgare.</i>	<i>fulva.</i>	<i>ficulneus.</i>
<i>Alhagi.</i>	HELIANTHUS	<i>Liliastrum.</i>	<i>Manihot.</i>
<i>alpinum.</i>	<i>altissimus.</i>	HEPATICA	<i>militaris.</i>
<i>canadense.</i>	* <i>annuus.</i>	* <i>triloba pl. V.</i>	<i>Moscheutos.</i>
<i>canescens.</i>	— <i>fl. pl.</i>	HEPACLEUM	<i>mutabilis.</i>
<i>Caput galli.</i>	<i>decapetalus.</i>	<i>angustifolium.</i>	— <i>fl. pl.</i>
<i>coronarium.</i>	<i>divaricatus.</i>	<i>giganteum Spreng.</i>	<i>palustris.</i>
— <i>fl. alb.</i>	<i>giganteus.</i>	<i>Panaces.</i>	<i>pentacarpos.</i>
<i>Crista galli.</i>	<i>multiflorus.</i>	<i>sibiricum.</i>	<i>phoeniceus.</i>
<i>flexuosum.</i>	— <i>fl. pl.</i>	* <i>Sphondylium.</i>	<i>Rosa sinensis fl. pl.</i>
<i>fruticosum.</i>	<i>pubescens.</i>	HEERMANNIA	* <i>syriacus pl. V.</i>
<i>gangeticum.</i>	* <i>tuberosus.</i>	<i>denudata.</i>	* <i>Trionum.</i>
<i>heterocarpon.</i>	HELICTERES	<i>disticha.</i>	— <i>ternatus.</i>
<i>hirtum.</i>	<i>baruensis.</i>	<i>hirsuta.</i>	<i>vitifolius.</i>
<i>juncum.</i>	<i>jamaicensis.</i>	<i>hyssopifolia.</i>	HIERACIUM
<i>maculatum.</i>	<i>Isora.</i>	<i>micans.</i>	<i>aurantiacum.</i>
<i>Onobrychis.</i>	HELIOPHILA	<i>scabra.</i>	* <i>Auricula.</i>
<i>paniculatum.</i>	<i>pendula.</i>	HEBNIARIA	<i>cymosum.</i>
<i>saxatile.</i>	HELIOTROPIMUM	<i>glabra.</i>	<i>echioides.</i>
<i>Vespertilionis.</i>	<i>curassavicum.</i>	* <i>hirsuta.</i>	<i>laevigatum.</i>
HELENIUM	* <i>europaeum.</i>	HESPERIS	* <i>murorum.</i>
<i>autumnale.</i>	<i>indicum.</i>	<i>africana.</i>	* <i>Pilosella.</i>
— <i>fol. integ. Mil.</i>	<i>parviflorum.</i>	<i>laciniata.</i>	<i>porrifolium.</i>
<i>quadridentatum.</i>	<i>peruvianum.</i>	<i>laxa Pers.</i>	<i>ramosum.</i>
HELIANTHEMUM	<i>supinum.</i>	<i>matronalis pl. V.</i>	<i>sabaudum.</i>
<i>apenninum.</i>	HELLEBORUS	<i>tristis.</i>	<i>staticifolium.</i>
<i>canariense.</i>	<i>foetidus.</i>	<i>verna.</i>	<i>umbellatum.</i>
<i>Fumana.</i>	<i>hyemalis.</i>	HETEROSPERMUM	<i>villosum.</i>
<i>halimifolium.</i>	<i>niger.</i>	<i>pinnatum.</i>	HIPPOCREPIS
<i>laevipes.</i>	<i>viridis.</i>	HEUCHERA	<i>comosa.</i>
<i>ledifolium.</i>	HELMINTHIA	<i>americana.</i>	<i>unisiliquosa.</i>
<i>Lippii.</i>	<i>echioides.</i>	HIBISCUS	HIPPOPHAE
<i>mutabile.</i>	HEMEROCALLIS	<i>cannabinus.</i>	<i>Rhamnoides.</i>
<i>punctatum.</i>	<i>alba.</i>		

HIPPURIS	HYDRANGEA	HYPOCHAERIS	IBERIS
* <i>vulgaris</i> .	<i>arborescens</i> .	<i>hirta</i> .	<i>linifolia</i> .
HOFFMANSEGGIA	<i>hortensis</i> .	<i>minima</i> .	<i>pinnata</i> .
<i>Falcaria</i> .	<i>radiata</i> .	— <i>Cyrl.</i>	<i>semperflorens</i> .
HOLCUS	HYDROCHARIS	<i>radiata</i> .	<i>sempervirens</i> .
<i>avenaceus</i> .	* <i>Morsus ranae</i> .	HYPOXIS	— <i>garrexiana All.</i>
<i>Casfer Ard. (*)</i>	HYDROCOTYLE	<i>erecta</i> .	* <i>umbellata</i> .
* <i>lanatus</i> .	<i>Spananthe</i> .	HYPTIS	ILEX
HOLOSTEUM	<i>vulgaris</i> .	<i>radiata</i> .	* <i>Aquifolium</i> .
<i>umbellatum</i> .	HYDROPHYLLUM	HYSSOPUS	<i>vomitaria</i> .
HORDEUM	<i>canadense</i> .	<i>Lophanthus</i> .	ILLECEBRUM
<i>distichum</i> .	<i>virginicum</i> .	<i>Nepetoides</i> .	<i>Achyrantha</i> .
<i>hexasticon</i> .	HYOSCIAMUS	<i>officinalis</i> .	<i>capitatum</i> .
<i>maritimum</i> .	* <i>albus</i> .	— <i>decussatus Pers.</i>	<i>echinatum Pers.</i>
* <i>murinum</i> .	<i>aureus</i> .	<i>et al. V.</i>	<i>ficoideum</i> .
* <i>secalinum</i> .	* <i>niger</i> .	<i>scrophularifolius</i> .	<i>frutescens</i> .
* <i>vulgare</i> .	<i>pusillus</i> .		<i>lanatum</i> .
<i>Zeocritum</i> .	<i>reticulatus</i> .	I	<i>Paronychia</i> .
HOTTONIA	<i>Scopolia</i> .	JASIONE	IMPATIENS
* <i>palustris</i> .	<i>Senecionis</i> .	<i>montana</i> .	* <i>Balsamina pl. V.</i>
HOUSTONIA	HYOSERIS	JASMINUM	<i>Nolitangere</i> .
<i>coccinea</i> .	<i>arenaria</i> .	<i>azoricum</i> .	IMPERATORIA
HUMULUS	HYPERICUM	<i>fruticans</i> .	<i>Ostruthium</i> .
* <i>Lupulus</i> .	<i>Androsemum</i> .	<i>grandiflorum</i> .	INDIGOFERA
HYACINTHUS	<i>balearicum</i> .	<i>humile</i> .	<i>argentea</i> .
<i>cernuus</i> .	<i>calycinum</i> .	<i>odoratissimum</i> .	<i>dendroides</i> .
<i>non scriptus</i> .	<i>canariense</i> .	* <i>officinale</i> .	<i>tinctoria</i> .
* <i>orientalis pl. V.</i>	<i>crispum</i> .	<i>Sambac</i> .	INULA
+ <i>scilloides</i> .	<i>elegans</i> .	— <i>fl. pl.</i>	<i>Bubonium</i> .
	<i>hircinum</i> .	IATROPHA	<i>crithmifolia</i> .
	<i>Kalmianum</i> .	<i>gossypifolia</i> .	* <i>dysenterica</i> .
	* <i>perforatum</i> .	<i>urens</i> .	<i>ensifolia</i> .
	* <i>quadrangulare</i> .	IBERIS	* <i>germanica</i> .
	<i>tomentosum</i> .	<i>amara</i> .	<i>grandiflora</i> .
	HYPOCHAERIS	<i>ciliata</i> .	<i>Helenium</i> .
	<i>Balbisii Lois.</i>	<i>gibraltarica</i> .	<i>hirta</i> .
	<i>glabra</i> .		<i>Oculus Christi</i> .

(*) *Sorghum juxta W.*
in *Pl. Enum. H. B.*
Berolin.

+ *Fortasse Species*
nova.

INULA	IRIS	JUNIPERUS	KURNIA
* <i>Pulicaria.</i>	<i>sambucina.</i>	<i>Sabina fol. Tama-</i>	<i>rosmarinifolia Pers.</i>
<i>salicina.</i>	<i>sibirica.</i>	<i>risci.</i>	KILLINGIA
<i>squarrosa.</i>	<i>Sisyrinchium.</i>	JUSTICIA	<i>triceps.</i>
IPOMAEA	<i>spuria.</i>	<i>Adhatoda.</i>	
<i>coccinea.</i>	<i>squulens.</i>	<i>flava.</i>	L
<i>curassavica All.</i>	<i>susiana.</i>	<i>furcata.</i>	
<i>hederacea.</i>	<i>tuberosa.</i>	<i>hyssopifolia.</i>	LACHENALIA
<i>hederifolia.</i>	<i>variegata.</i>	<i>lithospermifolia.</i>	<i>pendula.</i>
<i>heterophylla.</i>	<i>versicolor.</i>	<i>Nasuta.</i>	<i>serotina.</i>
<i>lacunosa.</i>	<i>Xiphoides.</i>	<i>parviflora.</i>	LACTUCA
<i>Pes tigridis.</i>	<i>Xiphium pl. V.</i>	<i>quadrifida.</i>	<i>palmata.</i>
<i>pilosa Pers.</i>	ISATIS	— <i>humilis.</i>	<i>perennis.</i>
<i>purpurea Pers.</i>	<i>aleppica Pers.</i>	<i>resupinata.</i>	<i>quercina.</i>
<i>Quamoclit.</i>	<i>orientalis.</i>	IXIA	<i>sagittata.</i>
<i>solanifolia.</i>	* <i>tinctoria.</i>	<i>Bulbocodium.</i>	<i>saligna.</i>
<i>triloba.</i>	ISNARDIA	<i>crocata.</i>	* <i>sativa pl. V.</i>
<i>tuberosa.</i>	* <i>palustris.</i>	<i>cruciata.</i>	* <i>Scariola.</i>
<i>violacea.</i>	ISOPYRUM	<i>maculata.</i>	— <i>sang. macul. adsp.</i>
IREGINE	<i>fumarioides.</i>	<i>pendula.</i>	<i>Herm.</i>
<i>celosioides.</i>	<i>thalictroides.</i>	<i>punicea.</i>	<i>segusiana.</i>
IRIS	JUGLANS	<i>villosa.</i>	* <i>stricta.</i>
<i>chinensis.</i>	<i>cinerea.</i>	IXORA	<i>sylvestris.</i>
<i>desertorum Balb.</i>	<i>nigra.</i>	<i>alba.</i>	<i>virosa.</i>
<i>florentina.</i>	<i>olivaeformis.</i>		LAGASCEA
<i>foetidissima.</i>	* <i>regia.</i>	K	<i>mollis.</i>
— <i>fol. varieg.</i>	JUNCUS	KAEMPRERIA	LAGESTROEMIA
<i>germanica.</i>	* <i>acutus.</i>	<i>Galanga.</i>	<i>indica.</i>
<i>graminea.</i>	<i>articulatus.</i>	KITAIBELIA	LAGOECIA
— <i>minor.</i>	* <i>bufonius.</i>	<i>vitifolia.</i>	<i>Cuminoides.</i>
<i>lutescens.</i>	* <i>effusus.</i>	KLEINIA	LAGUNAEA
<i>northiana Pers.</i>	<i>glaucus.</i>	<i>Porophyllum.</i>	<i>lobata.</i>
<i>ochroleuca.</i>	<i>maritimus.</i>	KNAUTIA	LAGURUS
<i>pallida.</i>	JUNIPERUS	<i>orientalis.</i>	* <i>ovatus.</i>
<i>persica.</i>	* <i>communis.</i>	KOELREUTERIA	LAMIUM
* <i>Pseudacorus.</i>	<i>Lycia.</i>	<i>paniculata.</i>	* <i>album.</i>
<i>pumila pl. V.</i>	<i>Sabina.</i>		<i>amplexicaule.</i>

LAMIUM	LATHYRUS	LEONURUS	LIMOSELLA
<i>garganicum .</i>	<i>tingitanus .</i>	* <i>Cardiaca .</i>	* <i>aquatica .</i>
* <i>maculatum .</i>	<i>tuberosus .</i>	<i>crispus .</i>	LINARIA
* <i>Orvula .</i>	LAURUS	<i>Marrubiastrum .</i>	<i>alpina .</i>
— <i>Papia .</i> *	<i>Benzoin .</i>	<i>sibiricus .</i>	<i>bipartita .</i>
* <i>purpureum .</i>	<i>Borbonia .</i>	<i>tataricus .</i>	<i>cirrrosa .</i>
LANTANA	<i>Camphora .</i>	LEPECHINIA	* <i>Cymbalaria .</i>
<i>aculeata .</i>	* <i>nobilis .</i>	<i>spicata .</i>	<i>genistifolia .</i>
<i>annua .</i>	<i>Sassafias .</i>	LEPIDIUM	<i>monspessulana .</i>
<i>Camara .</i>	LAVANDULA	<i>graminifolium .</i>	<i>Osyris .</i>
— <i>fl. albo-rub .</i>	<i>abrotanoides .</i>	* <i>Iberis .</i>	<i>origanifolia .</i>
<i>Radula .</i>	<i>dentata .</i>	<i>latifolium .</i>	<i>purpurea .</i>
<i>trifolia .</i>	<i>heterophylla Pers .</i>	<i>lyratum .</i>	<i>repens .</i>
LAPPAGO	<i>latifolia .</i>	* <i>perfoliatum .</i>	<i>triphylla .</i>
* <i>racemosa .</i>	<i>multifida .</i>	<i>sativum .</i>	<i>versicolor .</i>
LAPSANA	<i>pinnata .</i>	— <i>crispum .</i>	* <i>vulgaris .</i>
* <i>communis .</i>	* <i>Spica .</i>	<i>spinosum .</i>	LINDERNIA
* <i>crispa .</i>	<i>Stoechas .</i>	<i>virginicum .</i>	<i>Pyxidaria .</i>
LASERPIITIUM	LAVATERA	LESSERTIA	LINUM
<i>ferulaceum .</i>	<i>arborea .</i>	<i>annua .</i>	<i>austriacum .</i>
<i>gallicum .</i>	<i>lusitanica .</i>	<i>perennis .</i>	* <i>catharticum .</i>
<i>hispidum .</i>	<i>maritima .</i>	LEUCOJUM	<i>maritimum .</i>
<i>prutenicum .</i>	<i>olbia .</i>	<i>aestivum .</i>	<i>narbonense .</i>
<i>Siler .</i>	<i>punctata .</i>	<i>vernum .</i>	<i>perenne .</i>
<i>triquetrum .</i>	<i>triloba .</i>	LIGUSTICUM	<i>strictum .</i>
LATHYRUS	<i>trimestris .</i>	<i>Levisticum .</i>	<i>tenuifolium .</i>
* <i>Aphaca .</i>	LEERSIA	<i>peregrinum .</i>	* <i>usitatissimum .</i>
<i>articulatus .</i>	<i>lenticularis Pers .</i>	<i>scoticum .</i>	LIGUIDAMBAR
<i>cornutus Spreng .</i>	LEMNA	LIGUSTRUM	<i>imberbe .</i>
<i>heterophyllus .</i>	* <i>minor .</i>	<i>vulgare .</i>	<i>Styraciflua .</i>
<i>hirsutus .</i>	* <i>gibba .</i>	LILIUM	LIRIODENDRON
<i>latifolius .</i>	* <i>polyrhiza .</i>	* <i>bulbiferum .</i>	<i>Tulipifera .</i>
<i>Nissolia .</i>	* <i>trisulca .</i>	* <i>candidum .</i>	LATHOSPERMUM
<i>odoratus .</i>	LEONTODON	<i>chalconicum .</i>	* <i>arvense .</i>
* <i>pratensis .</i>	<i>obovatus .</i>	* <i>Martagon .</i>	<i>distichum .</i>
* <i>sativus .</i>	* <i>Taraxacum .</i>	<i>Pomponium .</i>	* <i>officinale .</i>
* <i>sylvestris .</i>			<i>purpureo-coeruleum .</i>

LOBELIA	LOUBEIRA	LYGEUM	MALVA
<i>Cardinalis.</i>	<i>cuneifolia.</i>	<i>Spartum.</i>	<i>lactea.</i>
<i>fulgens.</i>	LUDOLFIA	LYSIMACHIA	<i>leprosa.</i>
<i>inflata.</i>	<i>glaucescens.</i>	<i>ciliata.</i>	<i>limensis.</i>
<i>longiflora.</i>	LUFFA	<i>decurrens.</i>	<i>microcarpa Pers.</i>
<i>siphylitica.</i>	<i>foetida.</i>	<i>dubia.</i>	<i>miniata.</i>
LOEFFLINGIA	LUNARIA	* <i>Nummularia.</i>	<i>moschata.</i>
<i>hispanica.</i>	<i>annua.</i>	<i>punctata.</i>	<i>parviflora.</i>
LOLIUM	<i>canescens.</i>	* <i>vulgaris.</i>	<i>rotundifolia.</i>
* <i>perenne.</i>	rediviva.	LYTHRUM	<i>scabra.</i>
* <i>temulentum.</i>	LUPINUS	* <i>hyssopifolium.</i>	<i>scoparia.</i>
* <i>tenue.</i>	<i>albus.</i>	* <i>Salicaria.</i>	<i>sherardiana.</i>
LONICERA	LUZULA	<i>virgatum.</i>	<i>spicata.</i>
<i>alpigena.</i>	* <i>campestris.</i>		<i>sylvestris.</i>
* <i>Caprifolium.</i>	<i>nivea.</i>	M	<i>umbellata.</i>
— <i>alba.</i>	* <i>pilosa.</i>	MADIA	<i>verticillata.</i>
<i>hetrusca Sav.</i>	LYCHNIS	<i>viscosa.</i>	<i>virgata.</i>
<i>nigra.</i>	<i>chalcedonica pl. V.</i>	MAGNOLIA	MANDRAGORA
* <i>Periclymenum.</i>	<i>coronata.</i>	<i>grandiflora.</i>	<i>officinalis.</i>
<i>pyrenaica.</i>	* <i>dioica.</i>	MAHERNIA	— <i>fl. subcoerul.</i>
<i>sempervirens.</i>	— <i>fl. pl.</i>	<i>diffusa.</i>	<i>purp. B.</i>
<i>tatarica.</i>	* <i>Flos Cuculi.</i>	MALACHRA	MANULEA
* <i>Xylosteum.</i>	— <i>fl. pl.</i>	<i>alceaefolia.</i>	<i>foetida.</i>
LOPEZIA	LYCIUM	MALAXIS	MARANTA
<i>hirsuta.</i>	<i>afrum.</i>	<i>Loeselii.</i>	<i>arundinacea.</i>
<i>mexicana.</i>	<i>barbarum.</i>	MALPIGHIA	MARCHANTIA
LOTUS	<i>boerhaviaefolium.</i>	<i>coccifera.</i>	* <i>polymorpha.</i>
<i>arabicus.</i>	europaicum.	MALVA	MARRUBIUM
<i>conjugatus.</i>	LYCOPSIS	<i>Alcea.</i>	<i>acetabulosum.</i>
* <i>corniculatus.</i>	* <i>arvensis.</i>	<i>americana.</i>	<i>Alyssum.</i>
<i>jacobaeus.</i>	<i>pulla.</i>	<i>angustifolia.</i>	<i>candidissimum.</i>
<i>maritimus.</i>	<i>variegata.</i>	<i>asperrima.</i>	<i>crispum.</i>
<i>oligoceros Gmel.</i>	<i>vesicaria.</i>	<i>caroliniana.</i>	<i>hispanicum.</i>
<i>ornithopodioides.</i>	LYCOPUS	<i>coromandeliana.</i>	<i>peregrinum.</i>
<i>rectus.</i>	* <i>europaicus.</i>	<i>crispa.</i>	<i>Pseudo-Dyctamnus</i>
<i>siliquosus.</i>	<i>exaltatus.</i>	<i>fragrans.</i>	<i>supinum.</i>
<i>tetragonolobus.</i>			* <i>vulgare.</i>

MARSILEA	MELICA	MENTHA	MESEMBRYANTHEMUM
* <i>quadrifolia</i> .	<i>altissima</i> .	<i>rotundifolia</i> .	<i>stellatum</i> De-C.
MARTYNIA	* <i>ciliata</i> .	<i>sativa</i> .	<i>striatum</i> .
<i>proboscidea</i> .	<i>coerulea</i> .	* <i>sylvestris</i> .	<i>tenuifolium</i> .
MATRICARIA	<i>nutans</i> .	<i>viridis</i> .	<i>tortuosum</i> .
<i>apetala</i> Jacq.	MELILOTUS	MENIANTHES	<i>tricolor</i> Jacq.
<i>capensis</i> .	<i>coerulea</i> .	<i>nymphoides</i> .	<i>veruculatum</i> .
<i>Chamomilla</i> .	<i>cretica</i> .	<i>trifoliata</i> .	<i>violaceum</i> De-C.
MAURANDIA	<i>italica</i> .	MERCURIALIS	<i>umbellatum</i> .
<i>semperflorens</i> .	<i>messanensis</i> .	<i>ambigua</i> .	<i>uncinatum</i> .
MEDICAGO	* <i>officinalis</i> .	* <i>annua</i> .	MESPILUS
<i>arborea</i> .	* <i>vulgaris</i> .	* <i>perennis</i> .	* <i>Azarolus</i> .
<i>carstiensis</i> .	MELISSA	MESEMBRYANTHEMUM	<i>coccinea</i> .
* <i>circinnata</i> .	* <i>officinalis</i> .	<i>acinaciforme</i> .	<i>Cotoneaster</i> .
* <i>coronata</i> .	— <i>hirsuta</i> .	<i>barbatum</i> .	<i>Crus galli</i> .
<i>doliata</i> Carmig.	<i>pyrenaica</i> .	<i>bellidiflorum</i> .	* <i>germanica</i> .
<i>elegans</i> .	MELITTIS	<i>calamiforme</i> .	<i>glandulosa</i> .
* <i>falcata</i> .	* <i>Melissophyllum</i> .	<i>copticum</i> .	* <i>monogyna</i> .
<i>glomerata</i> .	MELOCHIA	<i>cordifolium</i> .	<i>Oxyacantha</i> .
* <i>intertexta</i> .	<i>corchorifolia</i> .	<i>corniculatum</i> .	<i>Pyracantha</i> .
* <i>muricata</i> .	<i>pyramidata</i> .	<i>crassifolium</i> .	MESSERSCHMIDIA
<i>nigra</i> .	<i>tomentosa</i> .	<i>crystallinum</i> .	<i>Arguzia</i> .
<i>orbicularis</i> .	MELOTHRIA	<i>deltoides</i> .	<i>fruticosa</i> .
<i>prostrata</i> .	<i>pendula</i> .	<i>dolabrisforme</i> .	MILLIUM
* <i>sativa</i> .	MENISPERMUM	<i>echinatum</i> .	<i>coerulescens</i> Pers.
* <i>scutellata</i> .	<i>canadense</i> .	<i>falcatum</i> .	<i>effusum</i> .
MELALEUCA	MENTHA	<i>filamentosum</i> .	<i>multiflorum</i> .
<i>ericifolia</i> .	* <i>aquatica</i> .	<i>geniculiflorum</i> .	MIMOSA
MELAMPYRUM	* <i>arvensis</i> .	<i>glaucum</i> .	<i>asperata</i> .
* <i>arvense</i> .	<i>canescens</i> Pers.	<i>glomeratum</i> .	<i>ciliata</i> .
MELIA	<i>cervina</i> .	<i>hispidum</i> .	<i>pudica</i> .
* <i>Azedarach</i> .	<i>citrita</i> .	<i>linguisforme</i> .	MIMULUS
<i>sempervirens</i> .	<i>crispa</i> .	<i>noctiflorum</i> .	<i>ringens</i> .
MELIANTHUS	<i>gentilis</i> .	<i>perfoliatum</i> .	MIRABILIS
<i>major</i> .	<i>lavandulacea</i> .	<i>pinnatifidum</i> .	<i>dichotoma</i> .
<i>minor</i> .	<i>piperita</i> .	<i>spinosum</i> .	* <i>Jalapa</i> .
	* <i>Pulegium</i> .	<i>splendens</i> .	<i>longiflora</i> .

MOERHINGIA	MUSCARI	NARCISSUS	NERIUM
<i>muscosa.</i>	<i>moschatum.</i>	<i>Bulbocodium.</i>	<i>odorum pl. V.</i>
MOLLUGO	<i>racemosum.</i>	<i>incomparabilis.</i>	<i>Oleander pl. V.</i>
<i>verticillata.</i>	MYAGRUM	<i>— fl. pl.</i>	NICANDRA
MOLUCELLA	<i>perfoliatum.</i>	* <i>Jonquilla.</i>	<i>physaloides.</i>
<i>frutescens.</i>	* <i>ragosum.</i>	* <i>— fl. pl.</i>	NICOTIANA
<i>laevis.</i>	MYOSOTIS	* <i>Orientalis.</i>	<i>fruciosa.</i>
<i>spinosa.</i>	* <i>Lappula.</i>	* <i>— fl. pl.</i>	<i>glutinosa.</i>
MONOEDICA	* <i>scorpioides.</i>	* <i>poeticus.</i>	<i>macrophylla.</i>
<i>Balsamina.</i>	* <i>— arvensis.</i>	<i>— fl. pl.</i>	<i>plumbaginifolia.</i>
<i>Charantia.</i>	MYOSURUS	* <i>Pseudo-Narcissus.</i>	<i>rustica.</i>
<i>cylindrica.</i>	<i>minimus.</i>	* <i>— fl. pl.</i>	<i>Tabacum.</i>
<i>Elaterium.</i>	MYRICA	* <i>Tazetta.</i>	NIGELLA
<i>operculata.</i>	<i>segregata.</i>	* <i>— fl. pl.</i>	* <i>arvensis.</i>
MONARDA	MYRIOPHYLLUM	NARDUS	<i>damascena</i>
<i>Clinopodia.</i>	* <i>spicatum.</i>	<i>stricta.</i>	<i>hispanica.</i>
<i>didyma.</i>	* <i>verticillatum.</i>	NELUMBIVM	* <i>sativa.</i>
<i>fistulosa.</i>	MYRSINE	<i>speciosum.</i>	NISSOLIA
<i>mollis.</i>	<i>africana.</i>	NEOTTIA	<i>fruticosa.</i>
<i>oblongata.</i>	MYRSIPHYLLUM	<i>spiralis.</i>	NOCCAEA
<i>punctata.</i>	<i>asparagoides.</i>	NEPETA	<i>rigida.</i>
MONSONIA	<i>angustifolium.</i>	<i>botryoides.</i>	NOLANA
<i>ovata.</i>	MYRTUS	<i>Cataria.</i>	<i>prostrata.</i>
MORAEA	<i>communis.</i>	+ <i>citriodora.</i>	NYMphaea
<i>chinensis.</i>	<i>— belgica.</i>	<i>colorata.</i>	* <i>alba.</i>
<i>collina Pers.</i>	<i>— — fl. pl.</i>	<i>italica.</i>	* <i>lutea.</i>
<i>iridioides.</i>	<i>— boetica.</i>	<i>melissaeifolia.</i>	O
MORUS	<i>— italica.</i>	<i>Mussini Spreng.</i>	OCIMUM
* <i>alba.</i>	<i>— — fol. varieg.</i>	<i>Nepetella.</i>	* <i>Basilicum.</i>
<i>nigra.</i>	N	<i>pannonica.</i>	* <i>— bullatum.</i>
<i>rubra.</i>		<i>ucranica.</i>	* <i>— crispum.</i>
MUSA	NAJAS	<i>violacea.</i>	* <i>— laciniatum.</i>
<i>paradisiaca.</i>	* <i>monosperma.</i>		* <i>— maximum.</i>
MUSCARI	* <i>tetrasperma.</i>		* <i>— purpurascens.</i>
* <i>botryoides.</i>	NARCISSUS	+ <i>Ex Horto Tauri-</i>	<i>gratissimum.</i>
* <i>comosum.</i>	<i>biflorus.</i>	<i>nensi.</i>	
<i>— monstrosum.</i>			

- OCIMUM**
minimum .
 * *monachorum* .
sanctum .
scutellarioides .
tenuiflorum .
- OENANTHE**
crocata .
 * *fistulosa* .
globulosa .
peucedanifolia .
pimpinelloides .
prolifera .
- OENOTHERA**
biennis .
longiflora .
mollissima .
muricata .
nocturna .
odorata .
parviflora .
purpurea .
rosea .
suaveolens .
tetraptura .
- OLEA**
 * *europaea* .
fragrans .
- ONOCLEA**
sensibilis .
- ONONIS**
alopecuroides .
Columnae .
fruticosa .
hircina .
hispanica .
 * *Natrix* .
- ONONIS**
pinguis .
spinosa .
vaginalis Pers.
- ONOPORDON**
 * *Acanthium* .
arabicum .
graecum .
illyricum .
tauricum .
- ONOSMA**
echioides .
- OPHIGLOSSUM**
 * *vulgatum* .
- OPHRYS**
arachnites .
Myodes .
- ORCHIS**
bifolia .
 * *hircina* .
maculata .
mascula .
 * *militaris* .
 * *Morio* .
 * *pyramidalis* .
- ORIGANUM**
aegyptiacum .
Dictamnus .
heracleoticum .
majoranoides .
Onites .
syriacum .
 * *vulgare* .
 — *fl. alb.*
- ORNITHOGALUM**
arabicum .
caudatum .
- ORNITHOGALUM**
latifolium .
 * *luteum* .
minimum .
narbonense .
pyramidale .
pyrenaicum .
 * *umbellatum* .
- ORNITHOPUS**
compressus .
scorpioides .
- OROBANCHE**
 * *major* .
 * *ramosa* .
- OROBUS**
 * *albus* .
luteus .
niger .
tuberosus .
varius .
vernus .
- ORYZA**
 * *sativa* .
- OSMUNDA**
rogalis .
- OSTEOSPERMUM**
coeruleum .
moniliferum .
- OSTRYA**
 * *vulgaris* .
- OTHONNA**
cheirifolia .
- OXALIS**
Acetosella .
asinina .
caprina .
 — *fl. pl.*
- OXALIS**
 * *corniculata* .
polyphylla .
purpurea .
reptatrix .
stricta .
tetraphylla .
violacea .
- OXYBAPHUS**
aggregatus .
glabrifolius .
viscosus .
- P
- PÆDEROTA**
Bonarota .
- PEONIA**
 * *officinalis* .
 * — *fl. pl. rub.*
 * — *fl. pl. roseo-alb.*
tenuifolia .
- PALAVIA**
malvifolia .
- PALLASIA**
grandiflora .
halimifolia .
- PANAX**
aculeatum .
- PANCRATIUM**
illyricum .
maritimum .
zeylanicum .
- PANICUM**
capillare .
colonum .
coloratum .

Panicum

- * *Crus corvi.*
Crus galli.
divaricatum.
germanicum.
glaucum.
helvolum.
hirtellum.
 * *italicum.*
miliaceum.
 * *verticillatum.*
 * *viride.*
vulpinum.

Papaver

- alpinum.*
Argemone.
dubium.
hybridum.
orientale.
 * *Rhoeas.*
 — *fl. pl.*
somniferum pl. V.

Parietaria

- judaica.*
 * *officinalis.*

Paris

- quadrifolia.*

Parrinsonia

- aculeata.*

Parnassia

- * *palustris.*

Parthenium

- Hysterophorus.*

Pascalia

- glauca.*

Paspalum

- stoloniferum.*

Passiflora

- angustifolia.*
aurantia.
coerulea.
cuprea.
foetida.
holosericea.
incarnata.
lunata.
lutea.
minima.
perfoliata.
rubra.
suberosa.

Pastinaca

- lucida.*
Opopanax.
 * *sativa.*

Pavonia

- Columella.*
praemorsa.
spinifex.
zeylanica.

Pectis

- prostrata.*

Peganum

- Harmala.*

Pelargonium

- acerifolium.*
acetosum.
alchemilloides.
althaeoides.
anceps.
angulosum.
australe.
bicolor.
canariense.

Pelargonium

- capitatum.*
carnosum.
cordatum.
coriandrifolium.
crispum.
cucullatum.
denticulatum.
exstipulatum.
fulgidum.
gibbosum.
glutinosum.
graveolens.
grossularioides.
hybridum.
inodorum.
inquinans.
lacerum.
multicaule.
myrrhifolium.
odoratissimum.
papilionaceum.
peltatum.
pygmeum Spreng.
quercifolium.
Radula.
 — *roseum.*
semitrilobum.
speciosum.
tabulare.
terebinthinaceum.
tetragonum.
tomentosum.
triste.
vitifolium.
zonale.
 — *fol. albo-marg.*

Pelargonium

- zonale fl. alb.*

Peltaria

- alliacea.*

Penicillaria

- spicata.*

Pentapetes

- phoenicea.*

Penstemon

- campanulata.*
pubescens.

Perilla

- ocymoides.*

Periploca

- graeca.*

Petiveria

- alliacea.*

Peucedanum

- alsaticum.*
arenarium Pers.
 * *officinale.*
Silaus.
tenuifolium.

Phalaris

- * *aquatica.*
 * *arundinacea.*
 — *colorata.*
canariensis.
paradoxa.

Pharnaceum

- Cerviaria.*

Phaseolus

- angulosus Orteg.*
Caracalla.
 † *ceratonoides.*

- † *Ex Hor. Taurinensi.*

- PHASEOLUS**
inamoenus.
Max.
multiflorus.
Mungo.
nanus.
perennis.
semirectus.
* *vulgaris.*
- PELLANDRIUM**
* *aquaticum.*
- PHILADELPHUS**
* *coronarius.*
— *nanus.*
- PHILLYREA**
angustifolia.
latifolia.
obliqua.
- PHLEUM**
* *asperum.*
Micheli.
pratense.
- PHLOMIS**
fruticosa.
Herba venti.
laciniata.
Leonurus.
martinicensis.
tuberosa.
zeylanica.
- PHLOX**
divaricata.
glaberrima.
maculata.
paniculata.
reptans.
- PHOENIX**
dactylifera.
- PHORMIUM**
tenax.
- PHYLICA**
ericoides.
- PHYLLANTHUS**
maderaspatensis.
Niruri.
- PHYLLIS**
Nobla.
- PHYSALIS**
* *alkekengi.*
angulata.
barbadensis.
chenopodifolia.
pennsylvanica.
peruwiana.
somnifera.
tuberosa.
- PHYTEUMA**
orbicularis.
- PHYTOLACCA**
abyssinica.
decandra.
icosandra.
octandra.
- PICNIS**
* *hieracioides.*
pauciflora.
- PIMPINELLA**
Anisum.
dissecta.
* *magna.*
peregrina.
* *Saxifraga.*
- * **PINUS**
Abies.
Cedrus.
halepensis.
Larix.
maritima.
* *Picea.*
* *Pinea.*
sylvestris.
- PIPER**
blandum.
magnoliaefolium.
medium.
obtusifolium.
pellucidum.
pereskiaefolium.
polystachium.
umbellatum.
- PIQUERIA**
trinervia.
- PISCIDIA**
punicea.
- PISONIA**
aculeata.
- PISTACIA**
Lentiscus.
narbonensis.
Terebinthus.
- PISUM**
* *arvense.*
Ochrus.
* *sativum.*
- PITCAIRNIA**
angustifolia.
- PLANTAGO**
afra.
albicans.
- PLANTAGO**
alissima.
amplexicaulis.
arenaria.
Cornuti.
Coronopus.
— *hortensis.*
crassa.
Cynops.
Lagopus.
* *lanceolata.*
— *angustifolia.*
Loeslingii.
* *major.*
maritima.
maxima.
* *media.*
Psyllium.
squarrosa.
subulata.
vaginata.
villosa Pers.
virginica.
- PLATANUS**
occidentalis.
orientalis.
- PLECHTRANTHUS**
fruticosus.
parviflorus.
punctatus.
- PLUMBAGO**
europaea.
rosea.
scandens.
zeylanica.
- POA**
abyssinica.

POA	POLYGONUM	POTENTILLA	PRUNELLA
* <i>annua.</i>	<i>Convolutus.</i>	<i>alba.</i>	<i>grandiflora.</i>
* <i>aquatica.</i>	<i>emarginatum.</i>	<i>anserina.</i>	* — <i>laciniata.</i>
<i>caesia.</i>	* <i>Fagopyrum.</i>	<i>argentea.</i>	<i>hyssopifolia.</i>
<i>fluitans.</i>	* <i>Hydropiper.</i>	<i>aurea.</i>	<i>ovata Pers.</i>
<i>peruviana.</i>	<i>incanum.</i>	<i>caulescens.</i>	* <i>vulgaris.</i>
* <i>pratensis.</i>	<i>minus.</i>	<i>fruticosa.</i>	PRUNUS
* <i>rigida.</i>	* <i>orientale.</i>	<i>hirta.</i>	* <i>Armeniaca pl. V.</i>
<i>serotina.</i>	* <i>Persicaria.</i>	<i>inclinata.</i>	* <i>avium.</i>
<i>tenella.</i>	<i>tataricum.</i>	<i>intermedia.</i>	* <i>Cerasus.</i>
* <i>trivialis.</i>	<i>virginianum.</i>	<i>multifida.</i>	— <i>caproniana.</i>
PODALYRIA	<i>viviparum.</i>	<i>obscura.</i>	— <i>plena.</i>
<i>alba.</i>	POLYMNIA	<i>pensylvanica.</i>	* <i>domestica pl. V.</i>
<i>lupinoides.</i>	<i>maculata.</i>	* <i>recta.</i>	* <i>Lauro-Cerasus.</i>
<i>tinctoria.</i>	<i>Uvedalia.</i>	* <i>repens.</i>	<i>lusitanica.</i>
PODOCARPUS	POLYPODIUM	<i>rubens.</i>	<i>Mahaleb.</i>
<i>elongatus.</i>	<i>aureum.</i>	<i>supina.</i>	<i>Padus.</i>
PODOPHYLLUM	* <i>vulgare.</i>	<i>verna.</i>	<i>pumila.</i>
<i>peltatum.</i>	— <i>cambricum.</i>	POTERIUM	<i>semperflorens.</i>
POLEMONIUM	POLYPOGON	<i>agrimonifolium.</i>	* <i>spinosa.</i>
<i>coeruleum.</i>	<i>monspeliensis.</i>	<i>hybridum.</i>	PSIADIA
POLIANTHES	POPULUS	* <i>Sanguisorba.</i>	<i>glutinosa.</i>
<i>tuberosa.</i>	* <i>alba.</i>	<i>spinosum.</i>	PSIDIUM
— <i>fl. pl.</i>	<i>balsamifera.</i>	PRASIUM	<i>pyriferum.</i>
POLYCARPON	<i>heterophylla.</i>	<i>majus.</i>	PSORALEA
<i>tetraphyllum.</i>	* <i>nigra.</i>	<i>minus.</i>	<i>americana.</i>
POLYCNEMUM	* <i>tremula.</i>	PRENANTHES	<i>bituminosa.</i>
* <i>arvense.</i>	PORTULACA	<i>hieracifolia.</i>	<i>bracteata.</i>
POLYGALA	<i>meridiana.</i>	<i>muralis.</i>	<i>corylifolia.</i>
<i>Chamaebuzus.</i>	* <i>oleracea.</i>	PRIMULA	<i>frutescens Poir.</i>
* <i>vulgaris.</i>	<i>pilosa.</i>	<i>Auricula pl. V.</i>	<i>glandulosa.</i>
POLYGONUM	PORTULACARIA	<i>elatior.</i>	<i>hirta.</i>
<i>acetosaefolium.</i>	<i>afra.</i>	<i>integrifolia.</i>	<i>palaestina.</i>
* <i>amphibium.</i>	POTAMOGETON	<i>veris pl. V.</i>	<i>pinnata.</i>
* <i>aviculare.</i>	* <i>crispum.</i>	<i>vulgaris.</i>	<i>pubescens.</i>
— <i>angustifolium.</i>	* <i>gramineum.</i>	— <i>calycantha et</i>	<i>tenuifolia.</i>
<i>Bistorta.</i>	* <i>natans.</i>	<i>al. V.</i>	<i>verrucosa.</i>

PTELEA
trifoliata.

PTERIS
aquilina.
cretica.

PTERONIA
Porophyllum Cav.

PULMONARIA
angustifolia.
mollis Schrad.
* *officinalis.*
+ — *maculata.*
suffruticosa.

PULSATILLA
pratensis.
vulgaris.

PUNICA
* *Granatum.*
— *fl. pl.*
nana.

PYRETHRUM
bipinnatum.
corymbosum.
frutescens.
grandiflorum.
inodorum.
macrophyllum.
maritimum.
partheniifolium.
* *Parthenium pl. V.*
pinnatifidum.
pulverulentum.

+ *Varietas est foliis
quasi saccharo in-
crustatis.*

PYRETHRUM
serotinum.

PYROLA
rotundifolia.
secunda.

PYRUS
Amelanchier.
Aria.
* *communis pl. V.*
* *Malus pl. V.*
spectabilis.
torminalis.

Q

QUERCUS
Aegilops.
Cerris.
coccifera.
ilex.
* *Robur.*

QUERIA
canadensis.

R

RANUNCULUS
aconitifolius.
* *acris.*
— *fl. pl.*
alpestris.
* *aquatilis.*
* *arvensis.*
* *asiaticus pl. V.*
* *bulbosus.*
creticus.
* *Ficaria.*

RANUNCULUS
* *fluviatilis.*
illyricus.
lanuginosus.
Lingua.
muricatus.
nivalis.
ophioglossoides.
parviflorus.
Philonotis.
* *repens.*

— *fl. pl.*
rutae-folius.
* *sceleratus.*
Seguieri.
Thora.
trilobus.

RAPHANUS
* *sativus.*
— *olifer.*
tenellus.

RAUWOLFIA
lycioides Cav.

RENEALMIA
+ *cinnamomea.*

RESEDA
fruticulosa.
glauca.
lutea.
* *Luteola.*
odorata.
Phyteuma.

+ *Ex Horto Brayden-
si, in nostro non-
dum floruit.*

RESEDA
undata.

RHAGADIOLUS
edulis.
stellatus.

RHAMNUS
Alaternus.
* *catharticus.*
* *Frangula.*
insectorius.

RHEUM
compactum.
+ *cordatum Sulz.*
Rhaponticum.
undatum.

RHAPIS
acaulis.

RHINANTHUS
* *Crista galli.*

RHUS
copallinum.
Coriaria.
* *Cotinus.*
glabrum.
laevigatum.
lucidum.
— *incanum Mil.*
radicans.
semialatum.
Toxicodendron.
typhinum.
undulatum Jacq.
Vernix.

+ *Ex Horto Ferrar-
iensi.*

RHUS			
<i>viminale.</i>			
RIBES	ROSA	ROTTBOELLIA	RUMEX
<i>alpinum.</i>	* <i>alba pl. V.</i>	<i>pannonica.</i>	<i>aquaticus.</i>
<i>diacantha.</i>	<i>alpina.</i>	RUBIA	<i>arifolius.</i>
<i>floridum.</i>	* <i>arvensis.</i>	<i>lucida.</i>	+ — <i>sagittifolius.</i>
<i>Grossularia.</i>	<i>bracteata.</i>	* <i>tinctorum.</i>	<i>crispus.</i>
<i>nigrum.</i>	* <i>canina.</i>	RUBUS	* <i>Hydrolapathum.</i>
— <i>fol. varieg.</i>	<i>carolina.</i>	* <i>caesius.</i>	<i>Lunaria.</i>
* <i>rubrum.</i>	* <i>centifolia.</i>	* <i>fruticosus.</i>	<i>maritimus.</i>
— <i>fructu margar.</i>	* <i>cinnamomea.</i>	— <i>inermis Mil.</i>	<i>Nemolapathum.</i>
<i>simpl. B.</i>	* <i>gallica.</i>	— <i>fl. pl. Mil.</i>	* <i>Patientia.</i>
* <i>Uva crispa.</i>	* — <i>versicolor et al.</i>	* <i>idaeus.</i>	* <i>pulcher.</i>
— <i>fructu obsc. purp.</i>	<i>lucida.</i>	<i>occidentalis.</i>	<i>purpureus Pers.</i>
<i>Clus.</i>	<i>lutea V. bicolor.</i>	<i>odoratus.</i>	<i>roseus.</i>
RICINUS	* <i>moschata.</i>	* <i>saxatilis.</i>	<i>sanguineus.</i>
* <i>communis.</i>	* — <i>fl. pl.</i>	* <i>tomentosus.</i>	<i>scutatus.</i>
<i>inermis.</i>	<i>muscosa.</i>	RUBRICKIA	<i>spinosus.</i>
<i>lividus.</i>	<i>parvisolia.</i>	<i>amplexifolia.</i>	<i>vesicarius.</i>
RICOTIA	<i>parvisflora.</i>	<i>hirta.</i>	RUSCUS
<i>aegyptiaca.</i>	<i>pendulina.</i>	<i>laciniata.</i>	* <i>aculeatus.</i>
RIVINA	* <i>pimpinellifolia.</i>	— <i>angustifolia Pers.</i>	<i>Hypoglossum.</i>
<i>brasiliensis.</i>	* <i>provincialis pl. V.</i>	<i>pinnata.</i>	<i>Hypophyllum.</i>
<i>humilis.</i>	<i>rubiginosa.</i>	<i>purpurea.</i>	<i>racemosus.</i>
— <i>canescens.</i>	<i>rubrifolia.</i>	<i>triloba.</i>	RUTA
<i>laevis.</i>	<i>semperflorens.</i>	RUELLIA	<i>angustifolia Pers.</i>
ROBINIA	— <i>pallida.</i>	<i>biflora.</i>	<i>chalepensis.</i>
<i>Caragana.</i>	<i>sempervirens.</i>	<i>coccinea.</i>	* <i>graveolens.</i>
<i>Chamlagu.</i>	* <i>sulphurea.</i>	<i>lactea.</i>	* <i>patavina.</i>
<i>frutescens.</i>	<i>villosa.</i>	<i>ovata.</i>	
<i>Halodendron.</i>	ROSMARINUS	<i>paniculata.</i>	S
<i>hispida.</i>	* <i>officinalis.</i>	<i>strepens.</i>	
* <i>Pseudacacia.</i>	— <i>angustif. Mil.</i>	<i>varians.</i>	SACCHARUM
— <i>inermis.</i>	ROTHIA	RUMEX	<i>officinarum.</i>
<i>pygmaea.</i>	<i>cheiranthifolia.</i>	* <i>Acetosa.</i>	
<i>spinosa.</i>	<i>runcinata.</i>	<i>Acetosella.</i>	
<i>viscosa.</i>	ROTTBOELLIA	* <i>acutus.</i>	
	<i>incurvata.</i>	<i>aegyptiacus.</i>	

SACCHARUM	SALVIA	SALVIA	SANSEVIERA
+ <i>mexicanum</i> .	<i>Aethiops</i> .	<i>pseudo-coccinea</i> .	<i>zeylanica</i> .
* <i>Ravennae</i> .	<i>amarissima</i> .	<i>reptans</i> .	SANTOLINA
SAGINA	<i>aurea</i> .	<i>rosaeifolia</i> .	<i>Chamaecyparissus</i> .
<i>apetala</i> .	<i>bicolor</i> .	* <i>Sclarea</i> .	<i>eriosperma Pers.</i>
* <i>procumbens</i> .	<i>bullata</i> .	<i>serotina</i> .	<i>rosmarinifolia</i> .
SAGITTARIA	<i>canariensis</i> .	<i>sideritidis Vahl</i> .	<i>squarrosa</i> .
* <i>sagittifolia</i> .	<i>ceratophylloides</i> .	<i>Spielmanni</i> .	SANVITALIA
SALICORNIA	<i>clandestinaeformis</i>	<i>spinosa</i> .	<i>procumbens</i> .
<i>fruticosa</i> .	<i>Link.</i>	<i>sylvestris</i> .	SAPONARIA
SALISBURIA	<i>coccinea</i> .	— <i>nemorosa</i> .	<i>Ocymoides</i> .
<i>adanthifolia</i> .	<i>disermas</i> .	<i>tiliaeifolia</i> .	* <i>officinalis</i> .
SALIX	<i>disticha</i> .	<i>tingitana</i> .	— <i>fl. pl.</i>
* <i>alba</i> .	<i>dominica</i> .	<i>urticifolia</i> .	<i>orientalis</i> .
* <i>babylonica</i> .	<i>erosa H. R. Mair.</i>	<i>Verbenaca</i> .	<i>porrigens</i> .
<i>caprea</i> .	<i>formosa</i> .	<i>verticillata</i> .	<i>Vaccaria</i> .
<i>praecox</i> .	<i>Forskalaeci</i> .	<i>virgata</i> .	SATUREJA
* <i>viminalis</i> .	* <i>glutinosa</i> .	<i>viscosa</i> .	<i>capitata</i> .
* <i>vitellina</i> .	<i>grandiflora</i> .	SALVINIA	* <i>hortensis</i> .
SALSOLA	— <i>crispa Riv.</i>	<i>natans</i> .	<i>juliana</i> .
<i>hyssopifolia</i> .	<i>hispanica</i> .	SAMBUCUS	<i>montana</i> .
<i>Kali</i> .	<i>haematodes</i> .	* <i>Ebulus</i> .	<i>Thymbra</i> .
<i>muricata</i> .	* <i>Horminum</i> .	— <i>fol. lacin. B.</i>	SAURURUS
<i>platyphylla</i> .	* — <i>coma rubra</i> .	* <i>nigra</i> .	<i>cernuus</i> .
* <i>sativa</i> .	<i>indica</i> .	— <i>laciniata Du Roi</i>	SAXIFRAGA
<i>Soda</i> .	<i>interrupta</i> .	<i>racemosa</i> .	<i>Aizoon</i> .
<i>Tragus</i> .	<i>laciniata H. Par.</i>	SAMOLUS	<i>autumnalis V. ai-</i>
<i>trigyna Pers.</i>	<i>lanceolata</i> .	<i>Valerandi</i> .	<i>zoides</i> .
SALVIA	<i>leucantha</i> .	SANGUINARIA	<i>Cotyledon</i> .
<i>aegyptiaca</i> .	<i>lyrata</i> .	<i>canadensis</i> .	<i>crassifolia</i> .
	<i>mexicana</i> .	SANGUISORBA	<i>rotundifolia</i> .
	<i>napifolia</i> .	* <i>officinalis</i> .	<i>sarmentosa</i> .
	<i>nilotica</i> .	SANICULA	* <i>Tridactylites</i> .
	<i>nutans</i> .	<i>europaea</i> .	SCABIOSA
+ <i>Ex Horto Bray-</i>	* <i>officinalis pl. V.</i>	SANSEVIERA	<i>africana</i> .
<i>densi, cujus Horti</i>	<i>patula</i> .	<i>carnea</i> .	<i>alpina</i> .
<i>Catalogus admonet</i>	* <i>pratensis</i> .	<i>guineensis</i> .	<i>amplexicaulis</i> .
<i>missum fuisse ab</i>			
<i>Horto Parisiensi.</i>			

SCABIOSA

argentea.
 * *arvensis.*
 * *atro-purpurea.*
australis Wulf.
 * *columbaria.*
corniculata Pers.
cretica.
dichotoma.
graminifolia.
gramuntia.
integrifolia.
 — *fl. alb.*
leucantha.
longifolia.
maritima.
palaestina.
prolifera.
sicula.
stellata.
 * *Succisa.*
 * — *hirsuta.*
 * *sylvatica.*
syriaca.
tatarica.
ucranica.
uniseta Sav.

SCANDIX

* *Anthriscus.*
 * *Cerefolium.*
nodosa.
odorata.
 * *Pecten.*

SCHINUS

Molle.

SCHKUBERIA

abrotanoides.

SCROENUS

Mariscus.
mucronatus.

SCOTIA

speciosa.

SCILLA

amoena.
bifolia.
campanulata.
hyacinthoides.
italica.
maritima.
peruviana.

SCIRPUS

* *acicularis.*
 * *Holoschaenus.*
 * *lacustris.*
mucronatus.
 * *palustris.*
setaceus.
triqueter.

SCLERANTHUS

annuus.

SCLEROCARPUS

africanus.

SCLEROXYLUM

melanophleum.

SCOLOPENDRIUM

* *officinarium.*
 — *fronde crisp. ste*
ril.
 — *fronde apice de*
dal.

SCOLYMUS

hispanicus.
maculatus.
maritimus.

SCOPARIA

dulcis.

SCORPIURUS

muricata.
sulcata.
vermiculata.

SCORZONERA

angustifolia.
eriosperma.
graminifolia.
hirsuta.
hispanica.
humilis.
laciniata.
octangularis.
purpurea.
resedifolia.

SCROPHULARIA

aquatica.
auriculata.
betonicifolia.
 * *canina.*
glandulosa.
lucida.
mellifera.
 * *nodosa.*
peregrina.
Scorodonia.
vernalis.

SCUTELLARIA

albida.
 * *galericulata.*
lateriflora.
peregrina.

SECALE

cereale.
villosum.

SEDUM

* *acre.*
Aizoon.
 * *album.*
Anacampseros.
Cepaea.
dasyphyllum.
hybridum.
populifolium.
Rhodiola.
rupestre.
stellatum.
 * *Telephium.*
 — *purpureum.*

SELINUM

Carvifolia.
Chabraei.
 * *palus.re.*
 * *sylvestre.*

SEMPERVIVUM

arachnoideum.
arboreum.
hirtum.
sediforme.
 * *tectorum.*

SENEGIO

abrotanifolius.
cernuus.
chrysanthemifolius
Pers.
discolor Desf.
Doria.
Doronicum.
elegans.
erucifolius.
halimifolius.
 * *jacobaea.*

SENECIO

incanus .
lividus .
longifolius .
 * *paludosus .*
rigescens .
 * *saracenicus .*
triflorus .
verbenaefolius .
viscosus .
 * *vulgaris .*

SENNEBIERA

didyma .

SERAPIAS

Lingua .

SERIOLA

aethnensis .
urens .

SERISSA

foetida .

SERRATULA

* *arvensis .*
coronata .
quinquefolia .
tinctoria .

SESAMUM

indicum .

SESELI

Ammoides .
glaucum .
 + *peiraeum Bieberst .*
pyreneum .

SESLEBIA

elongata .

+ *Ex Horto Halensi .*

SESUVIUM

revolutifolium .

SHERARDIA

* *arvensis .*

SIBBALDIA

procumbens .

SICYOS

angulata .

SIDA

Abutilon .

angustifolia .

asiatica .

betulina H. R. Matr .

carpinifolia .

crenatiflora Pers .

crispa .

cristata .

Dilleniana .

dioica .

disticha Cav .

hirta .

humilis .

jatrophoides .

indica .

mollissima .

Napaea .

nudiflora .

occidentalis .

paniculata .

patula Pers .

periplocifolia .

rhombifolia .

sericea Pers .

spinosa .

tomentosa Cav .

triloba .

triquetra .

SIDA

virgata .

SIDERITIS

canariensis .

hirsuta .

hyssoifolia .

incana .

montana .

perfoliata .

romana .

scordioides .

syriaca .

SIEGESBECKIA

flosculosa .

orientalis .

SILENE

amoena .

apetala .

Armeria .

baccifera .

Behen .

bellidifolia .

cerastoides .

chloraefolia .

clandestina .

colorata Schousb .

conica .

conoidea .

crassifolia .

disticha .

eranthema .

fruticosa .

gallica .

gigantea .

lusitanica .

maritima .

noctiflora .

SILENE

nocturna .

nutans .

ornata .

paradoxa .

pendula .

portensis .

quinquevulnera .

reticulata Pers .

sericea .

undulata .

vallesia .

villosa Gmel .

SILPRIMUM

perfoliatum .

terebinthaceum .

trifoliatum .

SINAPIS

alba .

Allioni .

* *arvensis .*

brassicata Pers .

chinensis .

hispida .

integrifolia .

laevigata .

nigra .

pubescens .

SISON

Ammi .

Amomum .

canadensis .

SISYMBRIUM

* *amphibium pl. V .*

barbareae .

bursifolium .

Columnae .

SISYMBRIUM

- hispanicum.*
- Loeselii.*
- * *Nasturtium.*
- obtusangulum.*
- polyceratium.*
- pyrenaicum.*
- † *rigidum.*
- * *Sophia.*
- strictissimum.*
- tenuifolium.*

SISYRINCHIUM

- anceps.*
- Bermudiana.*
- convolutum.*
- striatum.*

SILV

- * *angustifolium.*
- Falcaria.*
- * *latifolium.*
- Sisarum.*

SMILAX

- aspera.*
- + — *punctata.*
- Sarsaparilla.*

SMYRNIUM

- Olusarum.*

SOLANDRA

- grandiflora.*

SOLANUM

- aculeatissimum.*

SOLANUM

- aethiopicum.*
- auriculatum.*
- betaceum.*
- bonariense.*
- campechiense.*
- capense.*
- corymbosum.*
- decurrens Balb.*
- diphyllum.*
- * *Dulcamara.*
- eleagnifolium.*
- fuscatum.*
- giganteum.*
- Humboldtii.*
- humile.*
- indicum.*
- laciniatum.*
- lanceolatum.*
- lycioides.*
- Lycopersicum pl. V.*
- macrocarpon.*
- marginatum.*
- Melongena.*
- Milleri.*
- miniatum.*
- * *nigrum.*
- *guineense.*
- *virginicum.*
- nodiflorum.*
- Pseudo-Capsicum.*
- Pseudo-Lycopersicum.*
- Pyracantha.*
- quercifolium.*
- radicans.*
- sanctum.*

SOLANUM

- sodomaeum.*
- stramonifolium.*
- tectum.*
- tomentosum.*
- triquetrum.*
- tuberosum.*
- verbascifolium.*
- villosum.*
- violaceum Orteg.*

SOLDANELLA

- alpina.*

SOLIDAGO

- canadensis.*
- lanceolata.*
- lateriflora.*
- mexicana.*
- minuta.*
- rigida.*
- rugosa.*
- sempervirens.*
- Virgaurea.*

SONCHUS

- * *arvensis.*
- floridanus.*
- fruticosus.*
- hispanicus.*
- lacerus.*
- lapponicus.*
- maritimus.*
- * *oleraceus.*
- * — *asper.*
- * — *laevis.*
- palustris.*
- pensylvanicus*
- Spreng.*
- picroides.*

SONCHUS

- pinnatus.*
- tataricus.*
- tenerrimus.*

SOPHORA

- alopecuroides.*
- japonica.*

SORBUS

- * *aucuparia.*
- * *domestica.*

SORGHUM

- bicolor.*
- cernuum.*
- * *saccharatum.*
- * *vulgare.*

SPARGANIUM

- * *ramosum.*

SPERMANNIA

- africana.*

SPARTIUM

- juncum.*
- monospermum.*
- radiatum.*
- spinosum.*

SPERGULA

- * *arvensis.*
- nodosa.*

SPERMAGOCE

- capitata.*
- hispida.*
- tenuior.*

SPHERANTHUS

- indicus.*

SPIGELIA

- Anthelmia.*

SPILANTHES

- Acmella.*

† *Ex Horto Bononiensi.*
 † *Ex Horto Ticinensi.*

SPILANTHES	STAPELIA	STIPA	TANACETUM
<i>oleracea.</i>	<i>hirsuta.</i>	<i>tortilis.</i>	* <i>vulgare.</i>
SPINACIA	<i>variegata.</i>	STRUTHIOPTERIS	— <i>fol. crisp. B.</i>
* <i>oleracea.</i>	STAPHYLLEA	<i>germanica.</i>	TARCHONANTHUS
SPIRAEA	* <i>pinnata.</i>	STYRAX	<i>camphoratus.</i>
* <i>Aruncus.</i>	<i>trifolia.</i>	<i>officinale.</i>	TAXUS
<i>chamaedrifolia.</i>	STATICE	SYMPHITUM	* <i>baccata.</i>
<i>crenata.</i>	<i>auriculæfolia.</i>	* <i>officinale.</i>	TELEPHIUM
* <i>Filipendula.</i>	<i>cuneata.</i>	— <i>fl. rub.</i>	<i>Imperati.</i>
— <i>fl. pl.</i>	<i>denticulata Bertol.</i>	* <i>tuberosum.</i>	TETRAGONIA
<i>hypericifolia.</i>	<i>echioides.</i>	SYMPHORICARPOS	<i>echinata.</i>
<i>laevigata.</i>	<i>incana.</i>	<i>vulgaris.</i>	<i>expansa.</i>
<i>lobata.</i>	* <i>Limonium.</i>	SYRINGA	<i>fruticosa.</i>
<i>opulifolia.</i>	<i>menop. tala.</i>	<i>chinensis.</i>	TEUCRIUM
<i>salicifolia.</i>	<i>mucronata.</i>	<i>persica.</i>	<i>asiaticum.</i>
— <i>alba Pers.</i>	<i>oleæfolia.</i>	— <i>laciniata.</i>	<i>aureum.</i>
<i>sorbifolia.</i>	<i>tericulata.</i>	* <i>vulgaris.</i>	<i>betonicum.</i>
<i>trifoliata.</i>	— <i>dichotoma Pers.</i>	— <i>fl. alb.</i>	<i>Boirys.</i>
* <i>Ulmaria.</i>	<i>sinuata.</i>		<i>campanulatum.</i>
— <i>fl. pl.</i>	STELLARIA	T	* <i>Chamaedrys.</i>
STACHYS	<i>graminea.</i>	TAGETES	— <i>fl. alb.</i>
<i>annua.</i>	<i>holostea.</i>	* <i>erecta.</i>	— <i>minor rep. B.</i>
* <i>arvensis.</i>	* <i>nemorum.</i>	* — <i>fl. pl.</i>	<i>flavum.</i>
<i>decumbens Pers.</i>	STELLERA	<i>lucida.</i>	<i>fruticans.</i>
* <i>germanica.</i>	<i>Passerina.</i>	* <i>patula.</i>	<i>hircanicum.</i>
<i>intermedia.</i>	STERCULIA	* — <i>fl. varieg.</i>	<i>latifolium.</i>
<i>lanata.</i>	<i>platanifolia.</i>	TALINUM	<i>Marum.</i>
<i>maritima.</i>	STEVIA	<i>Anacampteros.</i>	<i>massiliense.</i>
<i>nepetifolia.</i>	<i>Eupatoria.</i>	<i>patens.</i>	<i>montanum.</i>
<i>palaestina.</i>	<i>hyssopifolia Cav.</i>	TAMARIX	<i>orientale.</i>
* <i>palustris.</i>	<i>ivæfolia.</i>	<i>gallica.</i>	* <i>Polium.</i>
* <i>recta.</i>	<i>linearis.</i>	<i>germanica.</i>	<i>regium.</i>
* <i>sylvatica.</i>	<i>pedata.</i>	TAMUS	<i>scordioides.</i>
STACHYTARPHETA	<i>serrata.</i>	* <i>communis.</i>	<i>Scordium.</i>
<i>angustifolia.</i>	STIPA	TANACETUM	<i>Scorodonia.</i>
<i>jamaicensis.</i>	<i>capillata.</i>	<i>angulatum.</i>	<i>spinsum.</i>
<i>mutabilis.</i>	<i>pennata.</i>		

THALICTRUM	THYMUS	TRAGIA	TRIFOLIUM
<i>angustifolium.</i>	* <i>Serpyllum vulgare</i>	<i>involuta.</i>	* <i>repens.</i>
<i>aquilegifolium.</i>	<i>maj. V.</i>	TRAGOPOGON	<i>resupinatum.</i>
<i>Cornuti.</i>	* — <i>folio citri od.</i>	<i>porrifolius.</i>	* <i>rubens.</i>
<i>flavum.</i>	* <i>vulgaris.</i>	* <i>pratensis.</i>	<i>scabrum.</i>
<i>lucidum.</i>	TILIA	TRAPA	<i>sphaerocephalon.</i>
<i>medium.</i>	<i>alba.</i>	* <i>navans.</i>	<i>stellatum.</i>
<i>minus.</i>	<i>americana.</i>	TREVIRANA	<i>subterraneum.</i>
TRAPSA	* <i>europaea.</i>	<i>coccineu.</i>	<i>suffocatum.</i>
<i>villosa.</i>	— <i>grandifolia Pers.</i>	TRIANHEMA	TRIGLOCHIN
THELIGONUM	TILLEA	<i>monogyna.</i>	<i>palustre.</i>
<i>Cynocrambe.</i>	<i>muscosa.</i>	TRIBULUS	TRIGONELLA
THESIUM	TOFIELDIA	<i>Cistoides.</i>	* <i>corniculata.</i>
<i>linophyllum.</i>	<i>palustris.</i>	<i>terrestris.</i>	<i>esculenta.</i>
THLASPI	TOLPIS	TRICHODIUM	<i>Foenum graecum.</i>
<i>alliaceum.</i>	<i>barbata.</i>	<i>caninum.</i>	<i>spinosa.</i>
* <i>arvense.</i>	TORDYLIUM	TRICHOSANTHES	<i>striata.</i>
* <i>Bursa pastoris.</i>	<i>apulum.</i>	<i>Anguina.</i>	TRIPSACUM
<i>campestre.</i>	<i>maximum.</i>	TRIFOLIUM	<i>dactyloides.</i>
<i>cerato-carpon.</i>	<i>officinale.</i>	<i>alexandrinum.</i>	<i>hermaphroditum.</i>
<i>hirtum.</i>	<i>siifolium.</i>	<i>altissimum Lois.</i>	TRITICUM
* <i>perfoliatum.</i>	<i>syriacum.</i>	<i>angustifolium.</i>	* <i>caninum.</i>
* <i>saxatile.</i>	TORMENTILLA	* <i>arvense.</i>	<i>compositum.</i>
THRINZIA	* <i>erecta.</i>	<i>diffusum.</i>	<i>junceum.</i>
<i>hirta.</i>	* <i>reptans.</i>	<i>filiforme.</i>	<i>maritimum.</i>
THUJA	TOURNEFORTIA	* <i>fragiferum.</i>	<i>monococum.</i>
<i>occidentalis.</i>	<i>cymosa.</i>	<i>gemellum.</i>	<i>polonicum.</i>
* <i>orientalis.</i>	<i>hirsutissima.</i>	<i>hispidum.</i>	* <i>repens.</i>
THYMUS	<i>volubilis.</i>	<i>incarnatum.</i>	<i>Spelta.</i>
* <i>Acinos.</i>	TRACHELIUM	<i>in-olucratum.</i>	<i>unioloides.</i>
* <i>Calamintha.</i>	<i>coeruleum.</i>	<i>maritimum.</i>	* <i>vulgare.</i>
* <i>grandiflorus.</i>	TRADESCANTIA	<i>ochroleucum.</i>	<i>Zea Host.</i>
<i>lanuginosus.</i>	<i>cristata.</i>	<i>pallidum.</i>	TRIUMPHETTA
<i>Mastichina.</i>	<i>discolor.</i>	<i>pannonicum.</i>	<i>semitriloba.</i>
<i>Nepeta.</i>	<i>erecta.</i>	<i>pensylvanicum.</i>	TROLLIUS
* <i>patavinus.</i>	<i>virginica.</i>	<i>pictum.</i>	<i>europaeus.</i>
* <i>Serpyllum.</i>	— <i>fl. alb.</i>	* <i>pratense.</i>	

TROPEOLUM

- * *majus.*
- * *minus.*
- *fl. pl.*

TULIPA

- Celsiana Pers.*
- * *gesneriana pl. V.*
- sylvestris.*

TURNERA

- racemosa.*
- ulmifolia.*

TURBITIS

- * *hirsuta.*
- patula.*
- stricta.*

TUSSILAGO

- alba.*
- alpina.*
- * *Farfara.*
- Fragrans.*
- frigida.*
- * *Petasites.*
- *hybrida.*

TYPHA

- * *angustifolia.*
- * *latifolia.*

U

ULEX

- europaeus.*

ULMUS

- * *campestris.*

URENA

- lobata.*
- palmata.*

URTICA

- canadensis.*
- cannabina.*

- * *dioica.*

Dodartii.

nivea.

pilulifera.

- * *urens.*

UTRICULABIA

- * *vulgaris.*

V

VACCINIUM

Myrtyllus.

VALANTIA

- * *Aparine.*

- * *Cruciata.*

glabra.

hispida.

VALEMIANA

- * *officinalis.*

Phu.

rubra.

— *fl. alb.*

tripteris.

VALLISNERIA

- * *spiralis.*

VARRONIA

curassavica.

parviflora Pers.

VELEZIA

rigida.

VELLA

annua.

Pseudo-Cytisus.

VELTHEIMIA

Uvaia;

VERATRUM

album.

nigrum.

VERBASCUM

- * *Blattaria.*

blattarioides Lam.

Lychnitis.

nigrum.

parisiense Pers.

phoeniceum.

- * *sinuatum.*

Thapsoides.

- * *Thapsus.*

VERBENA

Aubletia.

bonariensis.

bracteosa.

caroliniana.

globiflora.

hastata.

mexicana.

nodiflora.

- * *officinalis.*

stricta.

supina.

triphylla.

+ — *Menthae odore.*

urticifolia.

VERBESINA

alata.

gigantea.

+ *Ex Horto Bono-*

niensi.

VERBESINA

nodiflora.

serrata.

VEREA

aegyptiaca.

laciniata.

VERNONIA

anthelmintica.

praealta.

VERONICA

acinifolia.

- * *agrestis.*

- * *Anagallis.*

aphylla.

arguta.

- * *arvensis.*

austriaca.

- * *Beccabunga.*

- * *Chamaedrys.*

digitata.

filiformis.

foliosa.

gentianoides.

- * *hederifolia.*

hybrida.

incana.

latifolia.

longifolia.

— *altera.*

maritima.

multifida.

- * *officinalis.*

prostrata.

- * *scutellata.*

- * *serpyllifolia.*

sibirica.

spicata pl. V.

VERONICA

Teucrium.
urticifolia.
verna.
virginica.

VIBURNUM

Cassinoides.
dentatum.
* *Lantana.*
Lentago.
* *Opulus.*
— *roseum.*
prunifolium.
Tinus.

VICIA

benghalensis.
biennis.
boetica Schousb.
* *Cracca.*
* *dumetorum.*
Ervilia.
* *Faba.*
hirta Pers.
hybrida.
monantha.
narbonensis.
nissoliana.
pisiformis.
* *sativa.*
* *sepium.*
serratifolia.
sordida.
syriaca.

VINCA

* *major.*
* *minor pl. V.*
rosea.
— *fl. alb.*

VIOLA

biflora.
canina.
mirabilis.
montana.
obliqua.
* *odorata.*
— *fl. pl. et al. V.*
rothomagensis.
* *tricolor.*
verticillata.

VISCUM

* *album.*

VITEX

agnus castus.
— *fl. alb.*
incisa.
trifolia.

VITIS

arborea.
* *hederacea.*
Labrusca.
* *vinifera pl. V.*

VOLKAMERIA

aculeata.
angustifolia Pers.
inermis.

W

WALTHERIA

americana.

WEDELIA

perfoliata.

X

XANTHIUM

orientale.
* *spinosum.*
* *strumarium.*

XERANTHEMUM

annuum.
inapertum.

XIMENESIA

Encelioides.

XYLOPHYLLA

ramiflora.

Y

YUCCA

aloifolia.
Boscii Desf.
draconis.
filamentosa.
Gloriosa.

Z

ZACINTHA

verrucosa.

ZANNICHELIA

* *palustris.*

ZANTOXYLUM

clava Herculis.

ZEA

* *Mays pl. V.*

ZINNIA

elegans.
* *multiflora.*
* — *fl. rub.*
* — *fl. flav.*
pauciflora.
* *tenuiflora.*
* *verticillata.*

ZIZIPHORA

acinoides:
capitata.
tenuior.

ZIZYPHUS

* *Paliurus.*
* *vulgaris.*

ZUCCAGNIA

viridis.

ZYCOPHYLLUM

Fabago.

J. A. BONATO

Botanices Prof. et
Horti Rector.

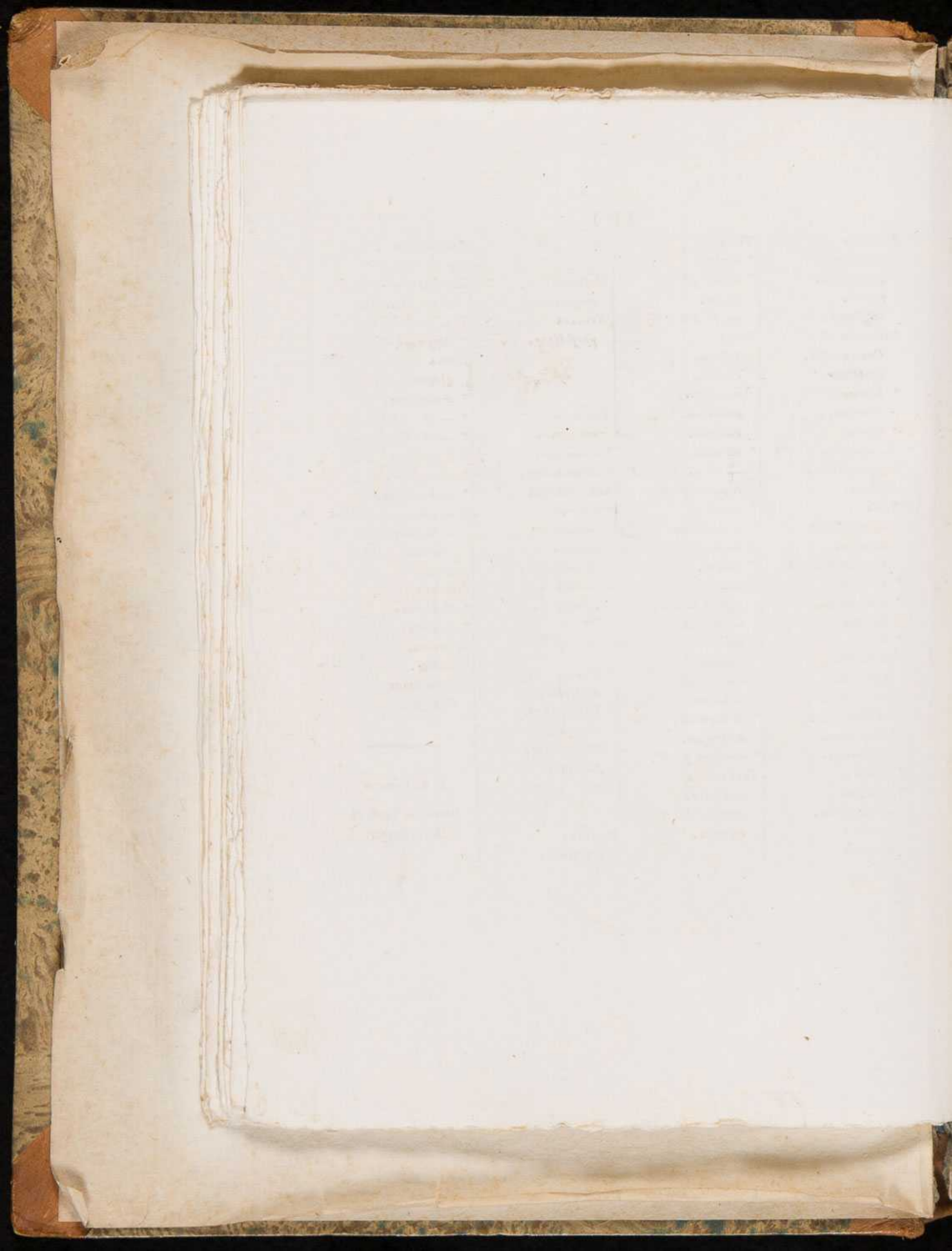

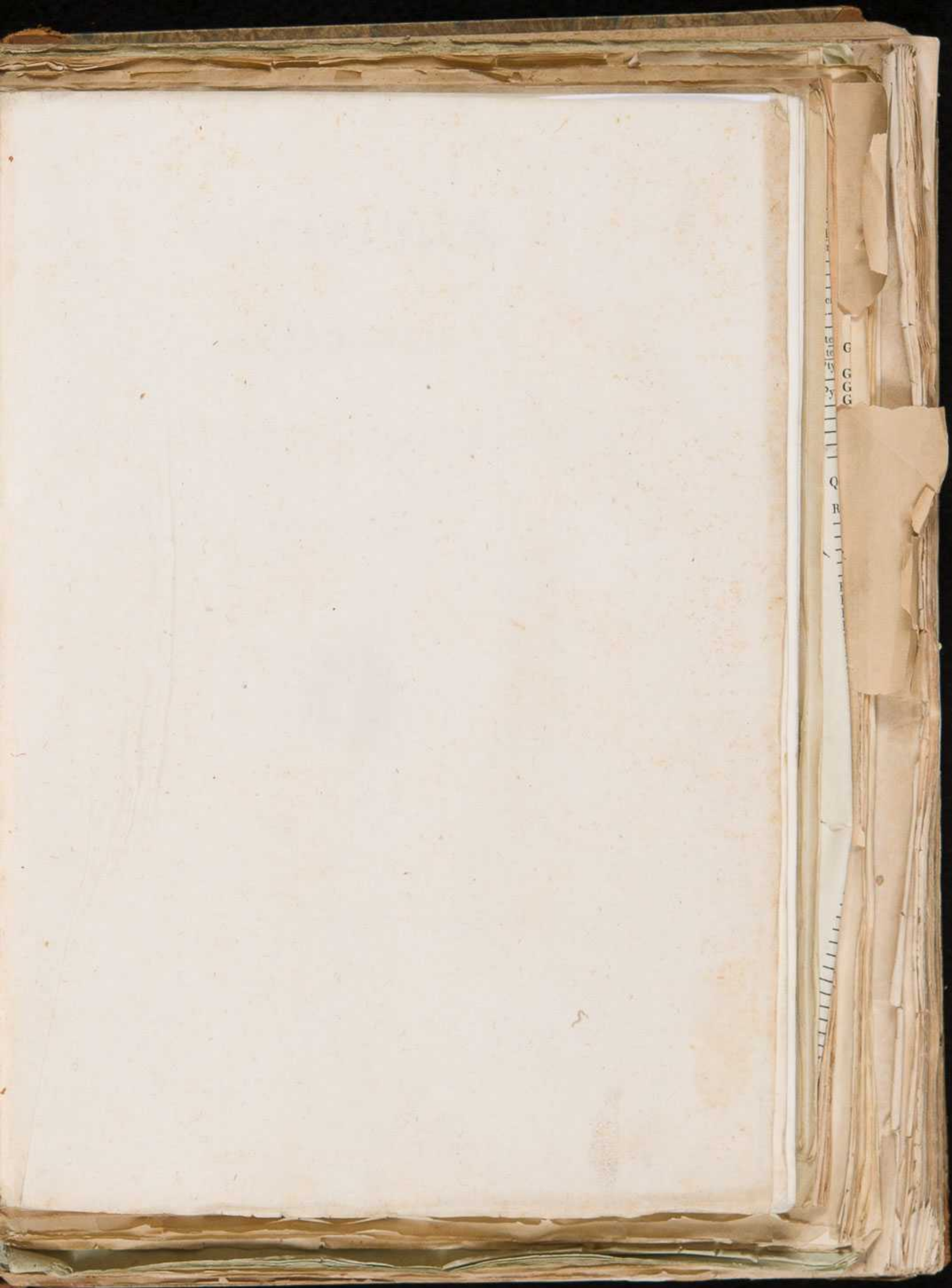

CATALOGUS

PLANTARUM

IN HORTU BOTANICO CAESARIS



CATALOGUS

PLANTARUM

R. HORTI BOTANICI PATAVINI

ANNI MDCCCXX.



PATAVII
TYPIS SEMINARIII

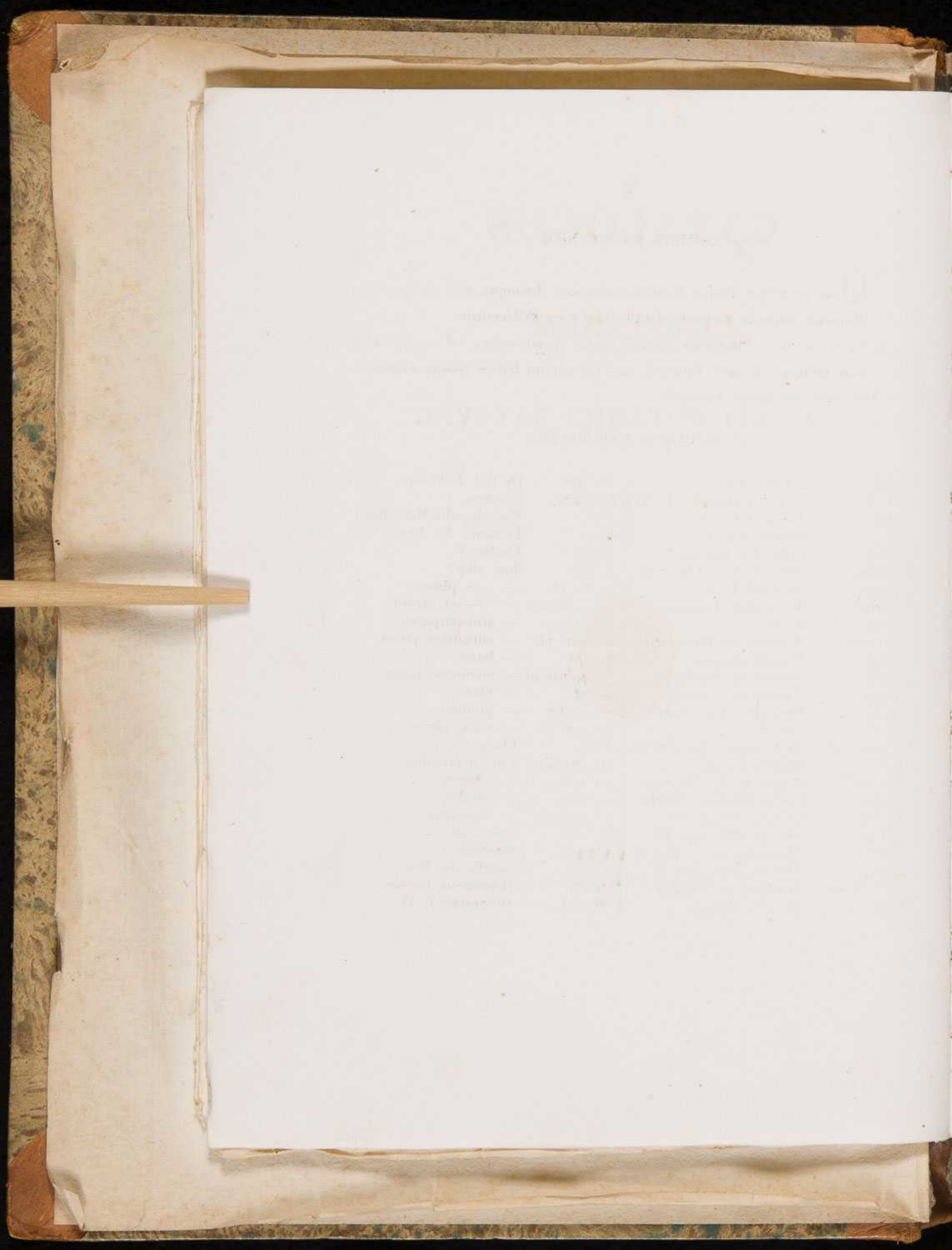

NOMINA PLANTARUM

Quae occurrunt absque Auctoris indicatione desumpta sunt ex Speciebus Plantarum editis a clarissimo Carolo Ludovico Willdenowio.

* Asterisco notantur Plantarum Species, quae sponte natae, vel a cultoribus satae crescunt in Agro Patavino, aut Privatorum hortos passim exornant.

— Hoc signo indicantur Varietates.

NOTARUM EXPLICATIO

<i>Ard.</i>	Arduino Pietro.	<i>Du-Roi</i>	Du-Roi J. Philip.
<i>al. V.</i>	aliae Varietates.	<i>EjUSD.</i>	Ejusdem.
<i>All.</i>	Allionius Carolus.	<i>Enc.</i>	Encyclopedie Meth. Bot.
<i>B.</i>	Bauhini Fratres.	<i>Ferr.</i>	Ferrarius Jo. Bapt.
<i>Balb.</i>	Balbis Jo. Baptista.	<i>Fisch.</i>	Fischer F.
<i>Beckm.</i>	Beckman Joan. Christoph.	<i>fl. alb.</i>	flore albo.
<i>Bernh.</i>	Bernhard L. F.	— — <i>pl.</i>	— — pleno.
<i>Bertol.</i>	Bertolonius Antonius.	— — <i>et carn.</i>	— — et carneo.
<i>Bess.</i>	Besser.	— <i>atro-p.</i>	— atro-purpureo.
<i>Bieberst.</i>	Marschal de Bieberstein.	— <i>aur. pl.</i>	— aurantiaco pleno.
<i>Brig.</i>	Brignoli Joannes.	— <i>lut.</i>	— luteo.
<i>Broter.</i>	Brotero F. Avellar.	— <i>monst. pl.</i>	— monstroso pleno.
<i>Carm.</i>	Carmignani Vincenzo.	— <i>pl.</i>	— pleno.
<i>Cav.</i>	Cavanilles Ant. Joseph.	— <i>prolif.</i>	— prolifero.
<i>Cel.</i>	Cels F.	— <i>ros. pl.</i>	— roseo pleno.
<i>Cerv.</i>	de Cervantes Vincentius.	<i>Flug.</i>	Fluggè Jo.
<i>Cl.</i>	Clusius Carolus.	<i>fol. immacul.</i>	foliis immaculatis.
<i>Crantz</i>	Crantz H. Jo. Nepomuc.	— <i>integ.</i>	— integris.
<i>Curt.</i>	Curtis Botanical Magaz.	— <i>pat.</i>	— patulis.
<i>CyriL.</i>	Cyrellus Dominicus.	— <i>varieg.</i>	— variegatis.
<i>Decand.</i>	De-Candolle Aug. Pr.	<i>fr. alb.</i>	fructu albo.
<i>Delaroch.</i>	Delaroché F.	<i>Gaertn.</i>	Gaertner.
<i>Desf.</i>	Des-fontaines Ren. L.	<i>Gmel.</i>	Gmelin Jo. Frid.
<i>Du-Mont</i>	Du-Mont de Courset.	<i>Herm.</i>	Hermannus Paulus.
<i>Durand</i>	Durand Philip.	<i>Horn.</i>	Horneman J. W.

<i>Hortul.</i>	Hortulanorum.	<i>Poll.</i>	Pollich Jo. Adam.
<i>H. Ber.</i>	Hortus Berolinensis.	<i>Poll. C.</i>	Pollini Ciro.
— <i>Bon.</i>	— Bononiensis.	<i>Purs.</i>	Pursh Frid.
— <i>Fer.</i>	— Ferrariensis.	<i>R. et S.</i>	Röemer et Schultes.
— <i>Flor.</i>	— Florentinus.	<i>Riv.</i>	Rivinus Aug. Quir.
— <i>Gorenk.</i>	— Gorenkiensis.	<i>Rot.</i>	Roth Alb. Wilh.
— <i>Haf.</i>	— Hafniensis.	<i>Sav.</i>	Savi Gaetano.
— <i>Keu.</i>	— Kevensis.	<i>Schott fil.</i>	Schott fil.
— <i>Madr.</i>	— Madritensis.	<i>Schousb.</i>	Shousbøe P. K. A.
— <i>Malm.</i>	— de Malmaison.	<i>Schrad.</i>	Schrader H. Adolphus.
— <i>Monsp.</i>	— Monspeliensis.	<i>Schreb.</i>	Schreber Jo. Ch. Dan.
— <i>Mut.</i>	— Mutinensis.	<i>Schult.</i>	Schultes F. A.
— <i>Par.</i>	— Parisiensis.	<i>Scop.</i>	Scopoli J. Ant.
— <i>Pat.</i>	— Patavinus.	<i>sem. nig.</i>	semine nigro.
— <i>Pis.</i>	— Pisanus.	<i>Smit.</i>	Smith J. Edwards.
— <i>Taur.</i>	— Taurinensis.	<i>Sp. n.</i>	Species nova.
— <i>Ticin.</i>	— Ticinensis.	<i>spin. fl.</i>	spinis flavis.
— <i>Turic.</i>	— Turicensis.	<i>Spreng.</i>	Sprengel Curtius.
— <i>Vind.</i>	— Vindobonensis.	<i>Stev.</i>	Steven.
<i>Host</i>	Host Nicol. Th.	<i>Sulz</i>	Sulz.
<i>Jacq.</i>	Jacquin Nicolaus Jos.	<i>Sutt.</i>	Sutter Jo. Rudolph.
— <i>fil.</i>	— Joseph Franc. fil.	<i>Tabern.</i>	Tabernaemontanus.
<i>Ibid.</i>	Ubidem.	<i>Targ.</i>	Targioni Tozzetti Ott.
<i>Lagasc.</i>	Lagasca M.	<i>Tenor.</i>	Tenore Michael.
<i>Lam.</i>	de la Marek J. R.	<i>Til.</i>	Tilli Mich. Aug.
<i>Link.</i>	Link H. Fridericus.	<i>Tournef.</i>	Tournefortius
<i>Lin.</i>	Linnaeus Carolus.	<i>Tr. Lin. Soc.</i>	Transactions of the Linnean Society.
<i>Loisel.</i>	Loiseleur Deslouchamps.	<i>Vahl</i>	Vahl Martinus.
<i>m. et f.</i>	mas et foemina.	<i>Vill.</i>	Villars D.
<i>maj. sp. alb.</i>	major spinis albis.	<i>Vitt.</i>	Vittman Fulgentius.
— — <i>niv.</i>	— — niveis.	<i>Viv.</i>	Viviani Domenico.
<i>Mich.</i>	Micheli Pietro Antonio.	<i>Volk.</i>	Volkamer Jo. Christ.
<i>Mil.</i>	Miller Philip.	<i>Wald. et K.</i>	Waldstein et Kitaibel.
<i>Moench</i>	Moench.	<i>W. En.</i>	Wildenow Enum. Pl. H. Ber.
<i>Mühlenb.</i>	Mühlenb.	— <i>En. S.</i>	— En. Pl. H. Ber. Suppl.
<i>Orteg.</i>	Ortega C. Gomez.	— <i>H. Berol.</i>	— Hortus Berolinensis.
<i>Pal.</i>	Pallas P. Sim.	<i>Wulff.</i>	Wulffen Jo. Christoph.
<i>Pers.</i>	Persoon C. H.	<i>Zuccagn.</i>	Zuccagni Attilio.
<i>pl. V.</i>	plures Varietates.		
<i>Poir.</i>	Poiret.		

<p style="text-align: center;">A</p> <p>ABROMA <i>augustum.</i></p> <p>ABRUS <i>precatorius.</i></p> <p>ACACIA <i>acanthocarpa.</i> <i>falcata.</i> <i>farnesiana.</i> <i>filicina.</i> <i>glandulosa.</i> <i>glauca.</i> <i>Houstoni.</i> <i>Julibrissin.</i> <i>Lebbech W. En.</i> <i>leucophloea.</i> <i>lophantha.</i> <i>mucronata W. En S.</i> <i>paradoxa.</i> <i>portoricensis.</i> <i>Siliquastrum.</i> <i>speciosa.</i> <i>strombulifera.</i> <i>suaveolens.</i> <i>tetragona.</i> <i>trichodes.</i> <i>vera.</i></p> <p>ACALYPHA <i>alopecuroides.</i> <i>brachystachia.</i> <i>hispida.</i> <i>indica.</i> <i>pauciflora.</i> <i>rubra.</i> <i>virgata.</i> <i>virginica.</i></p> <p>ACANTHUS <i>mollis.</i></p>	<p>ACANTHUS <i>spinosissimus Pers.</i> <i>spinosus.</i></p> <p>ACARNA <i>cancellata.</i></p> <p>ACER * <i>campestre.</i> <i>dissectum.</i> <i>monspessulanum.</i> <i>Negundo m. et f.</i> <i>pensylvanicum.</i> <i>Platanoides.</i> <i>Pseudoplatanus.</i> <i>rubrum.</i> <i>saccharinum.</i></p> <p>ACERASIA <i>Malvaviscus.</i> <i>mollis.</i></p> <p>ACHILLEA <i>aegyptiaca.</i> <i>Ageratum.</i> <i>alpina.</i> <i>ambigua.</i> <i>anthemoides.</i> <i>bannatica W ald. et Kit.</i> <i>Clavennae.</i> <i>crithmifolia.</i> <i>distans.</i> <i>Eupatorium.</i> <i>impatiens.</i> <i>lanata.</i> <i>leptophylla ex H. Vind.</i> <i>ligustica.</i> <i>longifolia H. Vind.</i> <i>magna.</i> <i>Millefolium.</i> <i>— fl. rub.</i> <i>moschata.</i> <i>ochroleuca W. En.</i></p>	<p>ACHILLEA <i>nobilis.</i> <i>pectinata W. En.</i> <i>Ptarmica.</i> <i>— fl. pl.</i> <i>pubescens.</i> <i>Santolina.</i> <i>serrata.</i> <i>speciosa.</i> <i>tanacetifolia.</i> <i>tenuifolia.</i> <i>tomentosa.</i></p> <p>ACHYRANTHES <i>argentea.</i> <i>aspera.</i> <i>axillaris.</i> <i>lappacea.</i> <i>muricata.</i> <i>patula.</i> <i>porrigens.</i></p> <p>ACONITUM <i>Anthora.</i> <i>Canmarum.</i> <i>cornuum.</i> <i>Lycocotnum.</i> <i>Napellus.</i> <i>tauricum.</i> <i>variegatum.</i></p> <p>ACORUS <i>Calamus.</i> <i>gramineus.</i></p> <p>ACTEA <i>spicata.</i></p> <p>ADELIA <i>Acidoton.</i> <i>ovata Pers.</i></p> <p>ADIANTHUM <i>Capillus Veneris.</i> <i>pedatum.</i></p>	<p>ADIANTHUM <i>reniforme.</i></p> <p>ADONIS <i>aestivalis.</i></p> <p>ADOXA <i>Moschatellina.</i></p> <p>AEGILOPS <i>cylindrica Host.</i> * <i>ovata.</i> <i>triaristata W. En.</i></p> <p>AEGIPHILA <i>martinicensis.</i></p> <p>AEGOPODIUM <i>Podagraria.</i></p> <p>AESCHYNOMENE <i>americana.</i></p> <p>AESCULUS <i>flava.</i> * <i>Hippocastanum.</i> <i>macrostachys Pers.</i> <i>Pavia.</i></p> <p>AETHUSA <i>Bunius.</i> <i>cynapioides ex H. Vind.</i> <i>cynapium.</i></p> <p>AGAPANTHUS <i>umbellatus.</i> + <i>medius Du-Mont</i></p> <p>AGAVE <i>americana.</i> <i>— variegata Pers.</i> <i>foetida.</i> <i>lurida.</i> <i>vivipara.</i></p> <p>AGERATUM <i>conyzoides.</i> <i>— fl. alb.</i> <i>corymbosum Pers.</i></p>
---	---	--	--

- AGRIMONIA
 * *Eupatoria*.
odorata.
 * *repens*.
 AGROSTEMMA
Coeli rosa.
coronaria.
flos Jovis.
 * *Githago*.
 — *nicaensis*.
parviflora Schousb.
 AGROSTIS
alba.
diandra.
diffusa Host.
retrofracta W. En.
spicaventi.
stolonifera.
tenacissima.
varia Host.
 * *vulgaris*.
 AILANTHVS
glandulosa m. et f.
 AIRA
aquatica.
caryophyllaea.
cespitosa.
flexuosa.
glauca.
juncea Loisel.
pubescens.
 AJUGA
alpina.
 * *Chamaepitys*.
genevensis.
orientalis.
 * *reptans*.
 — *fl. alb. et carn.*
- AIZOON
canariense.
hispanicum.
 ALBUCA
Abyssinica.
altissima.
 ALCHEMILLA
alpina.
 * *Aphanes*.
vulgaris.
 ALDEA
pinnata Pers.
 ALETRIS
fragrans.
 ALISMA
 * *Plantago*.
 — *angustifolia*.
ranunculoides.
 ALLIUM
album Sant.
acutangulum W. En.
Ampeloprasum.
angulosum.
ascalonicum.
baicalense W. En.
carinatum.
 * *Caepa*.
cernuum.
ciliatum Cyril.
danubiale Schrad.
fistulosum.
 — *altaicum Pal.*
fragrans.
fuscum Wald. et K.
glaucum H. Par.
globosum ex H. Vind.
inodorum.
lineare.
magicum.
- ALLIUM
Moly.
nigrum.
nutans.
obliquum.
odorum.
pallens.
paniculatum.
 * *Porrum*.
proliferum.
pusillum Cyril.
rubens.
 * *sativum*.
Schaenoprasum.
senescens.
spirale W. En. S.
striatum.
strictum H. Taur.
suaveolens.
tataricum.
triquetrum.
ursinum.
Victorialis.
 * *vineale*.
 ALNUS
 * *glutinosa*.
 ALOE
 * *arachnoides*.
arborescens.
 — *perfoliata*.
atrovirens.
brevifolia.
carinata Decand.
cymbaefolia.
humilis.
 — *major*.
Lingua.
 — *angustifolia*.
 — *latifolia*.
- ALOE *Lingua*.
 — *striata*.
margaritufera.
 — *minima*.
 — *minor*.
mitraeformis Pers.
 — *fol. pat. Ejusd.*
obliqua Jacq.
picta.
plicatilis.
pulchra W. En. S.
Radula.
retusa.
rigida Decand.
 — *pentagona Ejusd.*
 — *trigona Ejusd.*
rhodocantha Ejusd.
Serra Ejusd.
soccotrina.
spiralis.
tennifolia Lam.
umbellata Decand.
variegata.
viscosa.
vulgaris.
 ALOPECURUS
 * *agrestis*.
 * *pratensis*.
vaginatus.
 ALSINE
 * *media*.
molluginea Horn.
 ALSTROEMERIA
Ligtu.
Pelegrina.
 ALTHAEA
cannabina.
sicifolia.
hirsuta.

- | | | | |
|---|--|--|--|
| <p>ALTHAEA
 <i>narbonensis.</i>
 * <i>officinalis.</i>
 <i>pallida.</i>
 * <i>rosea pl. V.</i>
 ALYSSUM
 <i>alpestre.</i>
 <i>arenarium.</i>
 <i>argenteum.</i>
 <i>calycinum.</i>
 <i>campestre</i> <i>Cyrenium</i>
 <i>edentulum.</i>
 <i>halimifolium.</i>
 <i>incanum.</i>
 <i>maritimum.</i>
 <i>paniculatum.</i>
 <i>rostratum Fisch.</i>
 <i>sativum.</i>
 <i>serpyllifolium.</i>
 <i>saxatile.</i>
 <i>spinosum.</i>
 <i>tortuosum.</i>
 <i>utriculatum.</i>
 <i>vernale Horn.</i>
 AMARANTHUS
 <i>bicolor.</i>
 * <i>Blitum.</i>
 <i>caudatus.</i>
 <i>chlorostachys.</i>
 <i>cruentus.</i>
 <i>gracizans.</i>
 <i>hybridus.</i>
 <i>hypocondriacus.</i>
 <i>inamoenus.</i>
 <i>laetus.</i>
 <i>lividus.</i>
 <i>oleraceus.</i>
 <i>paniculatus.</i>
 <i>polygamus.</i></p> | <p>AMARANTHUS
 <i>polygonoides.</i>
 * <i>prostratus.</i>
 <i>scandens.</i>
 * <i>spinosus.</i>
 <i>tricolor.</i>
 <i>tristis.</i>
 AMARYLLIS
 <i>Atamasco.</i>
 <i>aurea.</i>
 <i>Belladonna.</i>
 <i>equestris.</i>
 <i>formosissima.</i>
 <i>longifolia.</i>
 <i>lutea.</i>
 <i>sarniensis.</i>
 <i>undulata.</i>
 <i>vitata.</i>
 AMBROSIA
 <i>bipinnata Cerv.</i>
 <i>maritima.</i>
 <i>trifida.</i>
 AMEROSINIA
 <i>Bassii.</i>
 — <i>maculata Targ.</i>
 AMETHYSTEA
 <i>coerulea.</i>
 AMIROLA
 <i>nitida Pers.</i>
 AMMANNIA
 <i>verticillata Pers.</i>
 AMMI
 <i>copticum.</i>
 <i>majus.</i>
 AMOMUM.
 <i>angustifolium.</i>
 <i>repens.</i>
 <i>Zerumbet.</i>
 <i>Zingiber.</i></p> | <p>AMOPHILA
 <i>arundinacea Host.</i>
 AMORPHA
 <i>fruticosa.</i>
 AMYGDALUS
 * <i>communis.</i>
 — <i>hybrida Pers.</i>
 <i>nana.</i>
 * <i>Persica pl. V.</i>
 * — <i>Nucipersica pl. V.</i>
 <i>pumila fl. pl.</i>
 AMYRIS
 <i>polygama.</i>
 ANACYCLUS
 <i>divaricatus Cav.</i>
 <i>valentinus.</i>
 ANAGALLIS
 * <i>arvensis.</i>
 * <i>coerulea Pers.</i>
 <i>fruticosa W. En. S.</i>
 ANAGYRIS
 <i>foetida.</i>
 <i>glauca Du-Mont.</i>
 ANASTATICA
 <i>hierochuntica.</i>
 ANCHUSA
 <i>angustifolia.</i>
 <i>Barrelieri Vitm.</i>
 <i>italica.</i>
 <i>lutea.</i>
 <i>Milleri.</i>
 * <i>officinalis.</i>
 <i>sempervirens.</i>
 ANDRACHNE
 <i>Telephioides.</i>
 ANDREWSIA
 <i>scabra Du-Mont.</i>
 ANDROPOGON
 <i>contortus.</i></p> | <p>ANDROPOGON
 <i>distachios.</i>
 * <i>Gryllus.</i>
 * <i>halpensis.</i>
 <i>hirtus.</i>
 <i>ischaemum.</i>
 <i>strictus.</i>
 ANDROSACE
 <i>maxima.</i>
 <i>septentrionalis.</i>
 ANDRYALA
 <i>cheiranthifolia.</i>
 <i>lanata.</i>
 <i>ragusina.</i>
 ANEMONE
 <i>coronaria pl. V.</i>
 — <i>pavonina Pers.</i>
 <i>hortensis.</i>
 <i>narcissiflora.</i>
 <i>nemorosa.</i>
 <i>ranunculoides.</i>
 <i>sylvestris.</i>
 <i>trifolia.</i>
 <i>virginiana.</i>
 ANETHUM
 * <i>Foeniculum.</i>
 <i>graveolens.</i>
 — <i>piperitum H. M.</i>
 <i>segetum.</i>
 ANGELICA
 <i>arcangelica.</i>
 <i>atro-purpurea.</i>
 * <i>sylvestris.</i>
 <i>verticillaris.</i>
 ANNONA
 <i>reticulata.</i>
 <i>squamosa.</i>
 <i>triloba. }.</i></p> |
|---|--|--|--|

1. *Asimina triloba* n. p. 479. } D.
 2. *Vesicaria cverica* n. p. 298. }

ANTHEMIS	ANTHILLIS	ARABIS	ARENARIA
<i>alissima.</i>	* <i>Vulneraria.</i>	<i>bellidifolia.</i>	* <i>verna.</i>
<i>arabica.</i>	ANTIARRHINUM	<i>crispata.</i>	ARGEMONE
<i>artemisiaefolia.</i>	* <i>arvense.</i>	<i>saxatilis.</i>	<i>mexicana.</i>
— <i>fl. aur. pl.</i>	* <i>Elatine.</i>	<i>stricta.</i>	— <i>fl. alb.</i>
— <i>fl. ros. pl.</i>	<i>jamaicense H. Berol.</i>	* <i>thaliana.</i>	ARISTIDA
* <i>arvensis.</i>	* <i>majus pl. V.</i>	<i>Turrita.</i>	<i>canariensis W. En.</i>
<i>austriaca.</i>	<i>medium H. Berolin.</i>	ARACHIS	<i>pallens Pers.</i>
<i>buphtalmoides.</i>	* <i>Orontium.</i>	<i>hypogaea.</i>	ARISTOLOCHIA
<i>clavata.</i>	<i>siculum.</i>	ARALIA	* <i>Clematitis.</i>
<i>coronopifolia.</i>	<i>silenefolium Schousb.</i>	<i>racemosa.</i>	* <i>rotunda.</i>
<i>cota.</i>	ANYGOZANTHES	<i>spinosa.</i>	<i>sempervirens.</i>
<i>cotula.</i>	<i>flavida W. En. S.</i>	ARBUTUS	<i>serpentaria.</i>
<i>fuscata.</i>	APARGIA	* <i>Unedo.</i>	<i>Sipho.</i>
<i>globosa.</i>	<i>alpina.</i>	<i>Uva ursi.</i>	<i>trilobata.</i>
<i>mixta.</i>	* <i>autumnalis.</i>	ARCTIUM	ARMERIA
<i>nobilis.</i>	<i>dubia.</i>	<i>bardana.</i>	<i>cephalotes.</i>
<i>rigescens.</i>	<i>crispa.</i>	<i>Lappa.</i>	<i>fasciculata.</i>
<i>saxatilis.</i>	<i>hastilis.</i>	ARCTOTRECA	<i>latifolia.</i>
<i>sphacelata H. Par.</i>	* <i>hispida.</i>	<i>repens.</i>	<i>plantaginea.</i>
* <i>tinctoria.</i>	<i>tuberosa.</i>	ARCTOTIS	<i>scorzoneraefolia.</i>
1 <i>trilobata.</i>	APIUM	<i>arborescens.</i>	* <i>vulgaris.</i>
<i>valentina.</i>	* <i>graveolens.</i>	<i>calendulacea.</i>	ARNICA
ANTHERICVM	* — <i>dulce Pers.</i>	<i>cineraria.</i>	<i>Bellidiastrum.</i>
<i>Liliago.</i>	* <i>Petroselinum.</i>	<i>glaucophylla.</i>	<i>montana.</i>
<i>pendulum.</i>	APOCYNUM	<i>tristis V. hypocond.</i>	<i>scorpioides.</i>
<i>ramosum.</i>	<i>androsemifolium.</i>	ARDISIA	ARNOPOGON
ANTHOLYZA	<i>cannabinum.</i>	<i>crenulata Pers.</i>	<i>capensis.</i>
<i>aethiopica.</i>	<i>Venetum.</i>	ARDUINA	<i>Dalechampii.</i>
<i>Cunonia.</i>	AQUILEGIA	<i>bispinosa.</i>	<i>picroides.</i>
<i>ringens.</i>	<i>alpina.</i>	ARENARIA	ARTEDIA
ANTHOXANTHUM	<i>canadensis.</i>	<i>glandulosa.</i>	<i>squamata.</i>
<i>amarum W. En. S.</i>	<i>stellata Vahl.</i>	<i>graminifolia.</i>	ARTEMISIA
<i>odoratum.</i>	<i>viridiflora.</i>	<i>montana.</i>	<i>Abrotanum.</i>
ANTHYLLIS	* <i>vulgaris pl. V.</i>	<i>ramosissima H. Taur.</i>	<i>Absynthium.</i>
<i>Barba jovis.</i>	ARABIS	<i>rostrata.</i>	<i>annua.</i>
<i>cornicina.</i>	<i>aizoides.</i>	<i>rubra.</i>	<i>arborescens.</i>
<i>Hermanniae.</i>	<i>alpina.</i>	* <i>serpyllifolia.</i>	<i>argentea.</i>
<i>tetraphylla.</i>	— <i>alba siliq. Bauh.</i>	<i>trinervia.</i>	* <i>biennis.</i>

1 *Zaluzania triloba Pers. n. n. 1773.*

ARTĒMISIA

- * *campestris*.
- camphorata*.
- chamaemelifolia*.
- coerulescens*.
- desertorum* Spreng.
- Dracunculus*.
- integrifolia*.
- maritima*.
- neglecta*.
- pontica*.
- procera*.
- scoparia*.
- siversiana*.
- tenuifolia*.
- valentina*.
- vallesiaca*.
- * *vulgaris*.

ARUM

- Arisarum*.
- Colocasia*.
- Dracunculus*.
- * *italicum*.
- * *maculatum*.
- tenuifolium*.
- trilobatum*.

ARUNDO

- arenaria*.
- * *Donax*.
- *versicolor*.
- * *Phragmites*.
- Plinii* Vitm.
- speciosa* W. En.
- tenax*.

ASARUM

- europaeum*.

ASCLEPIAS

- amoena*.
- angustifolia*.

ASCLEPIAS

- carnosa*.
- curassavica*.
- fruticosa*.
- fuscata* W. En. S.
- gigantea*.
- incarnata*.
- linaria*.
- mexicana*.
- nigra*.
- parviflora*.
- syriaca*.
- * *Vincetoxicum*.

ASPARAGUS

- acutifolius*.
- aphyllus*.
- * *officinalis*.
- sylvaticus*.

ASPERUGO

- procumbens*.

ASPERULA

- aristata* W. En. S.
- * *arvensis*.
- cynanchica*.
- odorata*.
- taurina*.
- tinctoria*.
- tomentosa* Tenor.

ASPHODELUS

- albus*.
- fistulosus*.
- luteus*.
- ramosus*.

ASPIDIUM

- aculeatum*.
- alpinum*.
- * *Filix foemina*.
- * *Filix mas*.
- fragile*.

ASPIDIUM

- Lonchitis*.
- Pontederac*.
- ASPLENIUM
- Adiantum nigrum*.
- * *Ruta muraria*.
- * *Trichomanes*.

ASPRELLA

- Hystrix*.

ASTER

- acris*.
- adulterinus*.
- Amellus*.
- * *annuus*.
- bellidifolius*.
- * *chinensis* pl. V.
- concolor*.
- cordifolius*.
- dracunculoides*.
- dumosus*.
- ericoides*.
- floribundus*.
- fragilis*.
- glutinosus*.
- grandiflorus*.
- hyssopifolius*.
- juncus*.
- laevigatus*.
- lanceolatus*.
- linariifolius*.
- macrophyllus*.
- * *mutabilis*.
- novae Angliae*.
- novi Belgii*.
- pulchellus*.
- puniceus*.
- salicifolius*.
- sericeus*.
- sibiricus*.

ASTER

- simplex*.
- spectabilis*.
- spurius*.
- tenellus*.
- Tradescanthi*.
- trinervis*.
- * *Tripolium*.
- ASTRAGALUS
- boeticus*.
- Buberas* W. En. S.
- carolinianus*.
- * *Cicer*.
- contortuplicatus*.
- cymbiformis*.
- Epiglottis*.
- galegiformis*.
- glaux*.
- * *glyciphyllus*.
- hamosus*.
- monspessulanus*.
- Onobrychis*.
- pentaglottis*.
- pilosus*.
- scorpioides*.
- sesameus*.
- Tragacantha*.
- trimestris*.
- uncatus*.
- virescens*.
- ASTRANTIA
- Epipactis*.
- major*.
- minor*.
- ATHAMANTA
- Cervaria*.
- condensata*.
- cretensis*.
- denudata* Fisch.

ATHAMANTA	AVENA	BALTIMORA	BETONICA
<i>Libanotis.</i>	* <i>alba.</i>	<i>recta.</i>	<i>Alopecurus.</i>
— <i>caucasica</i> Stev.	<i>alta</i> Cav.	BAMBUSA	<i>hirsuta.</i>
— <i>pyrenaica.</i>	<i>brevis.</i>	<i>arundinacea.</i>	* <i>officinalis.</i>
<i>Oreoselinum.</i>	* <i>fatua.</i>	BANISTERIA	— <i>fl. alb.</i>
<i>sicula.</i>	<i>freytar</i> Orteg.	<i>laurifolia</i> W. En. S.	<i>stricta.</i>
ATHANASIA	<i>neglecta.</i>	BASELLA	BETULA
<i>annua.</i>	<i>nuda.</i>	<i>alba.</i>	<i>alba.</i>
<i>crithmifolia.</i>	* <i>pratensis.</i>	<i>cordifolia.</i>	<i>canadensis.</i>
ATHAGENE	* <i>sativa.</i>	<i>lucida.</i>	<i>pubescens.</i>
<i>alpina.</i>	— <i>fusca</i> Ard.	<i>ramosa</i> Jacq. fil.	BIDENS
ATHAPHAXIS	<i>sesquitertia.</i>	<i>rubra.</i>	<i>bipinnata.</i>
<i>spinosa.</i>	<i>sterilis.</i>	BAUHINIA	<i>bullata.</i>
<i>undulata.</i>	<i>strigosa.</i>	<i>aculeata.</i>	* <i>cernua.</i>
ATRIPLEX	AXYRIS	BECKMANNIA	<i>chinensis.</i>
<i>acuminata.</i>	<i>Amaranthoides.</i>	<i>erucaeformis.</i>	<i>frondosa.</i>
<i>alba</i> Scop.	AYENIA	BEGONIA	<i>grandiflora</i> Decand.
<i>angustifolia.</i>	<i>magna.</i>	<i>acuminata.</i>	<i>heterophylla.</i>
<i>bengalensis</i> Pers.	<i>pusilla.</i>	<i>dichotoma.</i>	<i>nivea.</i>
<i>Halimus.</i>	AZALEA	<i>discolor</i> ex H. Vind.	<i>nodiflora.</i>
<i>hastata.</i>	<i>nudiflora</i> V. rutilans.	<i>nitida.</i>	<i>pilosa.</i>
* <i>hortensis.</i>	— <i>alba.</i>	BELLIS	<i>tripartita.</i>
* — <i>rubra.</i>	<i>procumbens.</i>	<i>annua.</i>	BIGNONIA
<i>littoralis.</i>		* <i>perennis</i> pl. V.	<i>capreojata.</i>
<i>lucida</i> Desf.		BELLIUM	<i>Catalpa.</i>
<i>portulacoides.</i>		<i>minutum</i> Pers.	<i>grandiflora.</i>
<i>rosea.</i>		BENINCASA	<i>pandorana.</i>
<i>tatarica.</i>		<i>cerifera</i> Sav.	<i>radicans.</i>
<i>veneta.</i>		BERBERIS	<i>stans.</i>
<i>virgata.</i>		* <i>vulgaris.</i>	BISCUTELLA
ATROPA		— <i>canadensis.</i>	<i>apula.</i>
<i>arborescens.</i>		BERYNIA	<i>auriculata.</i>
<i>Belladonna.</i>		<i>andryaloides</i> Brign.	<i>coronopifolia.</i>
<i>contorta</i> Pers.		BETA	<i>depressa.</i>
<i>frutescens.</i>		<i>altissima</i> Beckm.	<i>didyma.</i>
<i>procumbens.</i>		<i>Cicla.</i>	<i>hispida</i> Decand.
AUCUBA		<i>maritima.</i>	<i>laevigata.</i>
<i>japonica.</i>		* <i>vulgaris.</i>	<i>lucida</i> H. Pat.
			<i>pumila</i> H. Pat.
	B		
	BACCARIS		
	<i>dioica.</i>		
	<i>Dioscoridis.</i>		
	<i>halimifolia.</i>		
	<i>ivaefolia.</i>		
	BALBISIA		
	<i>elongata.</i>		
	BALLOTA		
	<i>lanata.</i>		
	* <i>nigra.</i>		
	BALSAMITA		
	<i>ageratifolia.</i>		
	<i>vulgaris.</i>		

BISCUTELLA	BRASSICA	BRUNNICHIA	BUPLEURUM
<i>raphanifolia.</i>	* <i>Erucastrum.</i>	<i>cirrhusa.</i>	<i>coriaceum.</i>
<i>saxatilis.</i>	* <i>Napus.</i>	BRYONIA	<i>fruticosum.</i>
BISERRULA	* — <i>sativa.</i>	<i>africana.</i>	<i>Gerardi.</i>
<i>Pelecinus.</i>	* <i>oleracea pl. V.</i>	* <i>dioica.</i>	<i>graminifolium.</i>
BLECHNUM	<i>orientalis.</i>	<i>laciniosa.</i>	<i>juncum.</i>
<i>boreale.</i>	* <i>Rapa.</i>	<i>palmata.</i>	<i>Odontites.</i>
BLITUM	* — <i>sativa.</i>	BUBON	* <i>rotundifolium.</i>
<i>capitatum.</i>	<i>Richerii.</i>	<i>bochthormense W. En.</i>	<i>semicompositum.</i>
<i>chenopodioides II. T.</i>	BRIZA	<i>glaucum Ibid. S.</i>	<i>scorzoneræfol. W. En.</i>
<i>virgatum.</i>	* <i>Eragrostis.</i>	<i>macedonicum.</i>	<i>spinosum.</i>
BOEBERA	* <i>maxima.</i>	<i>siculum Spreng.</i>	BUTOMUS
<i>chrysanthemoides.</i>	* <i>media.</i>	BUBROMA	* <i>umbellatus.</i>
BOEHMERIA	* <i>minor.</i>	<i>Guazuma.</i>	BUXUS
<i>rubescens.</i>	BRONELIA	BUDLEJA	<i>balearica.</i>
BOERHAAVIA	<i>ananas.</i>	<i>globosa.</i>	* <i>sempervirens.</i>
<i>arborescens Pers.</i>	BROMUS	<i>saligna W. En.</i>	— <i>variegata.</i>
<i>diffusa.</i>	* <i>arvensis.</i>	<i>salvifolia.</i>	
<i>erecta.</i>	<i>commutatus.</i>	BULBINE	C
<i>hirsuta.</i>	<i>cristatus.</i>	<i>annua.</i>	CACALIA
<i>scandens.</i>	<i>erectus Pers.</i>	<i>frutescens.</i>	<i>alpina.</i>
BOLTONIA	* <i>giganteus.</i>	<i>longiscapa.</i>	<i>anteuphorbium.</i>
<i>glastifolia.</i>	<i>inermis.</i>	BUMELIA	<i>articulata.</i>
BORAGO	<i>lanceolatus.</i>	<i>tenax.</i>	<i>Ficoides.</i>
<i>africana.</i>	<i>matritensis.</i>	BUNIAS	<i>Kleinia.</i>
<i>laxiflora Decand.</i>	<i>pendulinus Hornm.</i>	<i>aegyptiaca.</i>	<i>repens.</i>
* <i>officinalis.</i>	<i>purgans.</i>	<i>balearica.</i>	<i>sagittata.</i>
<i>orientalis.</i>	<i>rigidus.</i>	<i>cochlearioides.</i>	<i>suaveolens.</i>
BOSEA	<i>rubens.</i>	* <i>Erucago.</i>	CACHRYS
<i>Yervamora.</i>	<i>secalinus.</i>	<i>orientalis.</i>	<i>cretica.</i>
BOTRICHUM	* <i>squarrosus.</i>	BUPHTALMUM	<i>panacisfolia.</i>
<i>Lunaria.</i>	* <i>sterilis.</i>	<i>aquaticum.</i>	CACTUS
BRACHISTEMUM	* <i>tectorum.</i>	<i>cordifolium.</i>	<i>alatus.</i>
* <i>limifolium.</i>	<i>trivialis Sav.</i>	<i>frutescens.</i>	<i>brasiliensis Lam.</i>
BRASSICA	<i>verticillatus Cav.</i>	<i>grandiflorum.</i>	<i>coccinellifer.</i>
* <i>arvensis.</i>	BROUSSONETIA	<i>helianthoides.</i>	<i>curassavicus.</i>
<i>austriaca.</i>	<i>papyrifera m. et f.</i>	<i>maritimum.</i>	<i>cylindricus.</i>
* <i>campestris.</i>	BROWALLIA	<i>salicifolium.</i>	<i>Ficus indica.</i>
* <i>Eruca.</i>	<i>demissa.</i>	<i>spinosum.</i>	<i>flagelliformis.</i>

1. ● *Pyenanthemum virginicum Pers. n. 128. Thymus virginicus L.*

CACTUS	CALEA	CAMPANULA	CANNABIS
<i>foliosus</i> .	<i>aspera</i> .	<i>ligulata</i> .	* <i>sativa m. et f.</i>
<i>grandiflorus</i> .	CALENDULA	<i>liliifolia</i> .	CAPPARIS
<i>hexagonus</i> .	* <i>arvensis</i> .	<i>lobelioides</i> .	<i>spinosa V. iner. Pers.</i>
<i>lanuginosus</i> .	<i>denticulata</i> .	<i>Lorei Pol.</i>	CAPRARIA
<i>mammillaris</i> .	<i>graminifolia</i> .	<i>Lychnitis Horn.</i>	<i>biflora</i> .
— <i>sp. fl.</i>	* <i>officinalis</i> .	<i>macrostachya</i> .	<i>lucida</i> .
<i>Opuntia</i> .	* — <i>fl. pl.</i>	<i>Medium</i> .	CAPSICUM
<i>pendulus</i> .	<i>pluvialis</i> .	— <i>fl. alb.</i>	* <i>annuum</i> .
<i>Pereskia</i> .	<i>stellata</i> .	<i>nutans Vahl.</i>	<i>baccatum</i> .
<i>peruvianus</i> .	CALLA	<i>obliqua W. En.</i>	<i>cerasiforme</i> .
<i>Pitaiaya</i> .	<i>aethiopica</i> .	<i>pannonica Spreng.</i>	<i>conicum Enc.</i>
<i>prismaticus Desf.</i>	<i>palustris</i> .	<i>perfoliata</i> .	<i>cylindricum H. Bon.</i>
<i>repandus</i> .	CALLITRICHE	<i>persicifolia pl. V.</i>	<i>frutescens</i> .
<i>Royeni</i> .	* <i>aquatica</i> .	<i>punctata</i> .	<i>grossum</i> .
<i>serpentinus</i> .	* — <i>verna</i> .	* <i>pyramidalis</i> .	<i>nigrum</i> .
<i>speciosus W. En. S.</i>	CALLUNA	* <i>Rapunculoides</i> .	<i>pendulum</i> .
<i>spinosissimus</i> .	* <i>vulgaris</i> .	* <i>Rapunculus</i> .	<i>sinense</i> .
<i>stellatus</i> .	CALTHA	<i>rotundifolia</i> .	CARDAMINE
<i>tetragonus</i> .	* <i>palustris</i> .	<i>Scheuchzeri V. linifol.</i>	<i>amara</i> .
<i>tomentosus H. Turic.</i>	— <i>fl. pl.</i>	<i>sibirica</i> .	* <i>hirsuta</i> .
<i>triangularis</i> .	CALYCANTHUS	* <i>Speculum</i> .	<i>Impatiens</i> .
— <i>variegatus</i> .	<i>laevigatus</i> .	<i>spicata</i> .	* <i>pratensis</i> .
<i>Tuna</i> .	CAMELIA	<i>Trachelioides ex H. V.</i>	<i>trifolia</i> .
— <i>maj. sp. alb.</i>	<i>japonica</i> .	* <i>Trachelium</i> .	CARDIOSPERMUM
— — — <i>niv.</i>	CAMPANULA	<i>ucranica Bess.</i>	<i>Halicacabum</i> .
CADIA	<i>americana</i> .	<i>urticifolia</i> .	CARDUUS
<i>purpurea</i> .	<i>bononiensis</i> .	CAMPHOROSMA	* <i>acanthoides</i> .
CAESALPINIA	— <i>fl. alb.</i>	<i>glabrum W. En.</i>	<i>arabicus</i> .
<i>Sappan</i> .	<i>carpatica</i> .	<i>monspeliense</i> .	<i>cerinthoides</i> .
CANILE	<i>Cervicaria</i> .	CANARINA	<i>crassifolius Poll.</i>
<i>maritima</i> .	<i>cochlearifolia</i> .	<i>campanulata</i> .	<i>crispus</i> .
CALADIUM	<i>divergens W. En.</i>	CANNA	<i>defloratus</i> .
<i>arborescens</i> .	<i>Erinus</i> .	<i>chinensis</i> .	<i>eriophorus</i> .
<i>auritum</i> .	<i>glomerata</i> .	— <i>lutea</i> .	<i>hamulosus</i> .
<i>bicolor</i> .	<i>grandiflora</i> .	<i>glauc</i> .	<i>italicus Decand.</i>
<i>sagittifolium</i> .	<i>hybrida</i> .	— <i>flaccida</i> .	<i>lycopifolius</i> .
CALDASIA	<i>lanuginosa W. En.</i>	<i>rubra</i> .	<i>marianus</i> .
<i>heterophylla</i> .	<i>latifolia</i> .		— <i>fol. immacul.</i>

CARDUS

polyanthemus.
pycnocephalus.
seminudus.
tenuiflorus.

CAREX

* *acuta.*
dioica.
extensa.
* *loliacea.*
* *pendula.*
Pseudocyperus.
* *vesicaria.*
* *vulpina.*

CARICA

Papaya.

CARLINA

acaulis.
— *caulifera.*
Bibersteiniana Horn.
Echinus Pers.
* *vulgaris.*

CARPESIUM

abrotanoides.
cernuum.

CARPINUS

* *Betulus.*
orientalis.

CARTHAMUS

Carduncellus.
coeruleus.
creticus.
* *lanatus.*
tinctorius.

CARUM

carvi.

CASSIA

bicapsularis.
biflora.

CASSIA

chamaecrista.
chinensis.
corymbosa.
floribunda H. Madr.
frondosa.
marilandica.
multiglandulosa.
nictitans.
occidentalis.
planisiliqua.
procumbens.
purpurea Jacq. fil.
ruscifolia.
Senna.
sericea.
Sophora.
Tagera.

CASSINE

Maurocenia.

CASTANEA

* *vesca.*

CASUARINA

torulosa.

CATANANCHE

coerulea.
lutea.

CAUCALIS

anacrocarpa H. Par.
Anthriscus.
* *arvensis.*
daucoides.
* *grandiflora.*
latifolia.
nodosa.

CEANOETHUS

africanus.
americanus.
decumbens H. Bon.

CELASTRUS

buxifolius.
lucidus.
multiflorus Lam.
scandens.

CELOSIA

albida.
argentea.
castrensis.
cristata.
— *lutea.*
margaritacea.
trigyna.

CELSIA

Arcturus.
cretica.
heterophylla Pers.
orientalis.
sinuata H. Madr.

CELTIS

australis.
crassifolia.
occidentalis.
orientalis.
Rhamnoides.
Tournefortii.

CENCHRUS

eclinatus.
spinifex Cav.

CENTAUREA

alba.
amara.
aspera.
atropurpurea.
aurea.
axillaris.
babylonica.
Balsamita.
* *benedicta.*

CENTAUREA

* *Calcitrapa.*
centaurium.
cineraria.
cinerea.
collina.
coriacea.
Crocodylium.
* *Cyanus.*
dealbata.
elongata.
eriophora.
ferox.
flosculosa.
glastifolia. ^(*galactites.*)
intybacea Pers.
Lippii.
melitensis.
montana.
moschata.
muricata.
nigra.
nigrescens.
rudicaulis.
orientalis.
paniculata.
parviflora.
peregrina.
* *pratensis.*
procumbens Pers.
ragusina.
Rhapontica.
ruthenica W. En. S.
Salmantica.
— *fl. alb.*
Scabiosa.
sicula.
solstitialis.
sonchifolia.

CENTAUREA	CESTRUM	CHEIRANTHUS	CHLORA
<i>sphaerocephala.</i>	<i>laurifolium.</i>	<i>tricuspidatus.</i>	* <i>perfoliata.</i>
<i>spinosa.</i>	<i>nocturnum.</i>	CHELIDONIUM	CHLORIS
<i>straminea.</i>	<i>Parqui.</i>	<i>laciniatum W. En.</i>	<i>curtipendula Pers.</i>
<i>tatarica.</i>	<i>pendulinum.</i>	* <i>majus.</i>	<i>gracilis Durand.</i>
<i>tenella Jacq.</i>	<i>salicifolium.</i>	— <i>fl. pl.</i>	<i>petraea.</i>
<i>vechinensis Bernh.</i>	<i>undulatum.</i>	CHELONE	CHONDRILLA
CENTUNCULUS	CETESACH	<i>barbata.</i>	<i>juncea.</i>
* <i>minimus.</i>	<i>officinarum.</i>	<i>glabra.</i>	<i>nudicaulis.</i>
CEPHALANTHUS	CHAEROPHYLLUM	<i>obliqua.</i>	CHRYSANTHEMUM
<i>occidentalis.</i>	<i>aromaticum.</i>	CHENOPODIUM	<i>Achilleae.</i>
CEPHALOPHORA	<i>bulbosum.</i>	* <i>album.</i>	<i>argenteum.</i>
<i>glauca.</i>	<i>coloratum.</i>	— <i>viride.</i>	<i>atratum.</i>
CERASTIUM	<i>hirsutum.</i>	<i>altissimum.</i>	<i>carinatum.</i>
* <i>aquaticum.</i>	<i>sylvestre.</i>	<i>ambrosioides.</i>	<i>coronarum.</i>
* <i>arvense.</i>	<i>temulum.</i>	<i>aristatum.</i>	— <i>fl. pl.</i>
<i>dichotomum.</i>	CHAETURUS	<i>Atriplicis.</i>	<i>italicum.</i>
<i>manticum.</i>	<i>fasciculatus Link.</i>	* <i>Bonus Henricus.</i>	<i>Leuchanthemum.</i>
<i>repens.</i>	CHAMAEROPS	<i>Botrys.</i>	<i>montanum.</i>
<i>stellare H. Par.</i>	<i>humilis.</i>	<i>caudatum.</i>	<i>Myconis.</i>
<i>strictum.</i>	CHARA	<i>crassifolium H. Madr.</i>	<i>paludosum.</i>
<i>tomentosum.</i>	* <i>vulgaris.</i>	<i>foetidum.</i>	<i>pinnatifidum.</i>
<i>vulgatum.</i>	CHERANTHUS	<i>fruticosum.</i>	<i>segetum.</i>
CERATONIA	<i>annuus.</i>	* <i>glaucum.</i>	CHRYSOCOMA
<i>Siliqua.</i>	<i>Cheiri pl. V.</i>	<i>graveolens.</i>	<i>Comaurea.</i>
CERATOPHYLLUM	<i>chius.</i>	<i>hybridum.</i>	<i>Linosyris.</i>
* <i>demersum.</i>	<i>cuspidatus.</i>	<i>lancoolatum.</i>	CHRYSOSPLENIUM
<i>submersum.</i>	<i>Erysimoides.</i>	<i>marginatum Spreng.</i>	<i>alternifolium.</i>
CERCIS	<i>Farsetia.</i>	<i>maritimum.</i>	CICER
<i>canadensis.</i>	<i>helveticus.</i>	<i>multifidum.</i>	* <i>arietinum.</i>
* <i>Siliquastrum.</i>	<i>Leucanthemus.</i>	<i>murale.</i>	* <i>Lens.</i>
— <i>fl. alb.</i>	<i>littoreus.</i>	<i>polyspermum.</i>	— <i>sem. nig.</i>
CERINTHE	<i>maritimus.</i>	<i>rhombofolium.</i>	CICORIUM
* <i>major.</i>	<i>pallens H. Wind.</i>	* <i>Scoparia.</i>	<i>divaricatum.</i>
<i>minor.</i>	<i>parviflorus.</i>	* <i>urbicum.</i>	* <i>Endivia.</i>
CESTRUM	<i>scoparius W. En.</i>	<i>Vulvaria.</i>	* <i>Intybus.</i>
<i>auriculatum.</i>	<i>semperflorens.</i>	CHIRONIA	<i>pumilum.</i>
<i>fastigiatum.</i>	<i>sinuatus pl. V.</i>	<i>frutescens.</i>	<i>spinosum.</i>
<i>foetidissimum.</i>	<i>taraxacifolius.</i>		

CICUTA <i>virosa.</i>	CITRUS <i>Aurantium.</i>	CLAYTONIA <i>perfoliata.</i>	CLITORIA <i>brasiliana.</i>
CINERARIA <i>Amelloides.</i>	— <i>acre Ferr.</i>	CLEMATIS <i>angustifolia.</i>	<i>virginiana.</i>
<i>bicolor.</i>	— <i>Bizzaria vulgo.</i>	<i>calycina.</i>	CLUXTIA <i>pulchella.</i>
<i>canadensis.</i>	— <i>crispo fol. Ferr.</i>	<i>cirrhusa.</i>	CLYPEOLA <i>jonthlaspi.</i>
<i>cordifolia.</i>	— <i>hieric. cort. ten.</i>	<i>crispa.</i>	CNEORUM <i>triccocum.</i>
<i>cruenta.</i>	— <i>med. dulc. rubr. Til.</i>	<i>erecta.</i>	CNICUS <i>Acarna.</i>
<i>lanata.</i>	— <i>olyssiponense Ferr.</i>	<i>Flammula.</i>	<i>acaulis.</i>
<i>maritima.</i>	— <i>sinense pumil.</i>	<i>glauca.</i>	<i>asper.</i>
CIRCAEA <i>Lutetiana.</i>	— <i>striis arg. varieg.</i>	<i>integrifolia.</i>	<i>canus.</i>
CIRSIUM <i>ambiguum All.</i>	<i>Ejusd.</i>	<i>orientalis.</i>	<i>Casabonae.</i>
CISSAMPELOS <i>smilacina.</i>	— <i>virgatum angustif.</i>	* <i>Vitalba.</i>	<i>centauroides.</i>
CISSUS <i>acida.</i>	<i>Tournef.</i>	<i>Viticella.</i>	<i>eriphorus.</i>
<i>antarctica.</i>	<i>Medica.</i>	— <i>fl. pl.</i>	<i>helenioides.</i>
<i>orientalis.</i>	— <i>Citreum fl. odoratiss. Mich.</i>	CLEOME <i>aculeata.</i>	<i>heterophyllus.</i>
CISTUS <i>albidus.</i>	— — <i>calyce long. cr. et quinquepartito</i>	<i>dodecandra.</i>	<i>monspessulanus.</i>
<i>barbatus Lam.</i>	<i>Ejusd.</i>	<i>gigantea.</i>	<i>oleraceus.</i>
* <i>crispus.</i>	— <i>Malian citr. coniferum Volk.</i>	<i>pentaphylla.</i>	<i>palustris.</i>
<i>hirsutus.</i>	— <i>Limon Bergamoto nuncup. Ejusd.</i>	<i>spinosa.</i>	<i>serratuloides.</i>
<i>lavandulifolius.</i>	— — <i>citrat. primae notae Ferr.</i>	<i>triphylla.</i>	<i>stellatus.</i>
<i>laurifolius.</i>	— — <i>Lumia Limonata Volk.</i>	<i>violacea.</i>	<i>syriacus.</i>
<i>monspeliensis.</i>	— — <i>pusil. calabr. fructu orbic. Fer.</i>	<i>uniglandulosa.</i>	<i>tuberosus.</i>
<i>pilosus.</i>	— — <i>Pyri effig. vulgo Perretta maj. Ejusd.</i>	viscosa.	CNIDIUM <i>pyrenaeum Spreng.</i>
<i>pulverulentus Poir.</i>	— — <i>S. Dominici</i>	CLETHRA <i>arborea.</i>	COCOLOBA <i>excoriata.</i>
* <i>salvifolius.</i>	<i>Ejusd.</i>	CLIFFORTIA <i>ilicifolia.</i>	<i>uvifera.</i>
<i>thymifolius.</i>	— — <i>striatus vulgarior Ejusd.</i>	CLINPODIUM <i>atropurpureum H. Haf.</i>	COCHLEARIA <i>Armoracia.</i>
<i>vaginatus.</i>	— — <i>vulgaris Ejusd.</i>	<i>incanum.</i>	<i>Coronopus.</i>
<i>villosus.</i>		* <i>vulgare.</i>	<i>Draba.</i>
CITHAREXILUM <i>quadrangulare.</i>		— <i>variegatum.</i>	<i>glastifolia.</i>
<i>subserratum.</i>			<i>officinalis.</i>
<i>villosum.</i>			COFFEA <i>arabica.</i>

COIX	CONVALLARIA	CORCHORUS	CORONILLA
<i>exaltata</i> H. Gorenk.	<i>racemosa.</i>	<i>olitorius.</i>	<i>glauca.</i>
<i>lacryma.</i>	<i>stellata.</i>	<i>trilocularis.</i>	<i>juncea.</i>
COLCHICUM	<i>verticillata.</i>	CORDIA	<i>minima.</i>
<i>autumnale.</i>	CONVOLVULUS	<i>Mixa.</i>	<i>Securidaca.</i>
COLLINSONIA	* <i>arvensis.</i>	<i>obliqua.</i>	<i>Sesban.</i>
<i>canadensis.</i>	<i>Batatas.</i>	<i>Patagonula.</i>	<i>valentina.</i>
COLUTEA	<i>Cantabrica.</i>	CORDYLOCARPUS	<i>varia.</i>
<i>arborescens.</i>	<i>ciliatus.</i>	<i>laevigatus.</i>	<i>virgata.</i>
<i>cruenta.</i>	<i>Cneorum.</i>	COREOPSIS	CORREA
<i>frutescens.</i>	<i>dissectus.</i>	<i>alata.</i>	<i>alba.</i>
<i>Pocockii.</i>	<i>elongatus</i> W. En.	<i>alternifolia.</i>	CORRIGIOLA
COMARUM	<i>evoluloides</i> Pers.	<i>auriculata.</i>	<i>littoralis.</i>
<i>fragarioides.</i>	<i>farinosus.</i>	<i>chrysantha.</i>	CORTUSA
<i>palustre.</i>	<i>Hermanniae.</i>	<i>ferulaefolia.</i>	<i>Matthioli.</i>
COMMELLINA	<i>multifidus</i> W. En.	<i>lanceolata.</i>	CORYDALIS
<i>africana.</i>	<i>Nil.</i>	<i>sambucifolia.</i>	<i>bulbosa.</i>
<i>caroliniana</i> W. En.	<i>panduratus.</i>	<i>tripteris.</i>	<i>enneaphylla.</i>
<i>coelestis</i> Ibid.	<i>pentaphyllus.</i>	<i>verticillata.</i>	<i>fungosa.</i>
<i>communis.</i>	* <i>sepium.</i>	CORIANDRUM	<i>lutea.</i>
<i>erecta.</i>	<i>sibiricus.</i>	<i>sativum.</i>	<i>sempervirens.</i>
<i>pallida</i> W. H. Ber.	<i>siculus.</i>	* <i>testiculatum.</i>	<i>sibirica.</i>
<i>polygama.</i>	<i>soldanella.</i>	CORIARIA	CORYLLUS
<i>tuberosa.</i>	<i>tricolor.</i>	<i>myrtifolia.</i>	* <i>Avellana.</i>
<i>virginica.</i>	<i>verticillatus.</i>	CORIS	COSMEA
CONFERVA	CONYZA	<i>monspeliensis.</i>	<i>bipinnata.</i>
* <i>fontinalis.</i>	<i>candida.</i>	CORISPERMUM	<i>parviflora.</i>
* <i>rivularis.</i>	<i>carolinensis.</i>	<i>squarrosum.</i>	COTULA
CONIUM	<i>chinensis.</i>	CORNUCOPIAE	<i>bicolor.</i>
<i>dichotomum.</i>	<i>Govani.</i>	<i>cucullatum.</i>	<i>coronopifolia.</i>
<i>croaticum.</i>	<i>patula.</i>	CORNUS	<i>maderaspatana.</i>
* <i>maculatum.</i>	<i>rupestris.</i>	<i>alba.</i>	COTYLEDON
CONVALLARIA	<i>saxatilis.</i>	* <i>mascula.</i>	<i>coccinea.</i>
<i>bifolia.</i>	<i>squarrosa.</i>	<i>paniculata.</i>	<i>hemisphaerica.</i>
<i>japonica.</i>	<i>thapsoides.</i>	* <i>sanguinea.</i>	<i>lanceolata.</i>
<i>latifolia.</i>	CORCHORUS	CORONILLA	<i>orbiculata.</i>
* <i>majalis</i> pl. V.	<i>hirtus.</i>	<i>aculeata.</i>	— <i>farinosa.</i>
<i>multiflora.</i>	<i>japonicus</i> s. <i>Kerria</i>	<i>cretica.</i>	<i>spuria.</i>
* <i>Polygonatum</i> ?	<i>Jap. Tr. Lin. Soc.</i>	<i>Emerus.</i>	<i>Umbilicus.</i>

CRAMBE

cordifolia Stev.
filiformis.
hispanica.
tatarica.

CRASSULA

arborescens.
coccinea.
cordata.
cymosa.
falcata.
imbricata.
lactea.
obvallata.
pellucida.
perfoliata.
perforata.
portulacea.
tetragona.

CREPIS

agresus.
alpina.
aspera.
* *biennis*.
hieracioides.
leontodontoides.
pinnatifida.
rhagadioloides.
rigida.
rubra.
setosa.
sprengeriana.
taurinensis.
* *tectorum*.
virens.

CRINUM

asiaticum.
erubescens.

CRITHMUM

maritimum.
rigidulum H. Par.

CROCUS

sativus.
vernus pl. V.

CROTALLARIA

biflora.
incana.
incanescens.
purpurea H. Vind.
retusa.
sagittalis.
sericea.

CROTON

argenteum.
lobatum.
penicillatum.
tinctorium.

CRUCIANELLA

angustifolia.
— *mucronata*.
ciliata.
latifolia.
monspeliaca.
patula.

CRYPsis

aculeata.
alopeuroides.
schaenoides.

CUCUBALUS

* *Behen*.
fabarius.
glaucus.
fimbriatus Balb.
italicus.
multiflorus.
Oites.
tataricus.

CUCUBALUS

viscosus.
Wolgensis Spreng.

CUCUMIS

Anguria.
Chate.
Colocynthis.
Dudaim.
maculatus.
* *Melo*.

prophetarum.
pubescens.

* *sativus*.

CUCURBITA

aurantia.
* *Citrullus*.
* *lagenaria*.
* *Melopepo* pl. V.
* *Pepo* pl. V.
verrucosa.

CUMINUM

Cyminum.

CUPHEA

procumbens Pers.
viscosissima.

CUPRESSUS

disticha.
sempervirens.
— *horizontalis* Mil.
Thyoides.

CURCUMA

longa.

CUSCUTA

europaea.

CYCAS

revoluta.

CYCLAMEN

europaeum.
hederacifolium.

CYCLAMEN

persicum.

CYDONIA

vulgaris.

CYMBIDIUM

aloifolium W. En.

CYNANCHUM

acutum.
erectum.
monspeliacum.
prostratum.
viminale.

CYNARA

* *Cardunculus*.
horrida.
Scolymus.

CYNODON

* *Dactylon*.

CYNOGLOSSUM

apenninum.
canescens W. En.
cheirifolium.
linifolium.
* *officinale*.
Omphalodes.
virginicum.

CYPERUS

esculentus.
* *flavescens*.
* *fuscus*.
glomeratus.
imbricatus Vill.
ligularis.
longus.
Monti.
mucronatus.
pannonicus W. En. S
Papyrus.
rotundus.

CYPERUS	DATURA	DESMANTHUS	DIGITALIS
<i>spectabilis</i> Schrad.	<i>ferox</i> .	<i>virgatus</i> .	<i>ferruginea</i> .
<i>vegetus</i> .	<i>laevis</i> .	DIANELLA	<i>levigata</i> W. En.
CYTISUS	Metel.	<i>coerulea</i> W. En.	* <i>lutea</i> .
<i>argenteus</i> .	* <i>Stramonium</i> .	<i>nemorosa</i> .	<i>micrantha</i> Roth.
<i>austriacus</i> .	<i>suaveolens</i> T.	DIANTHUS	<i>purpurea</i> .
<i>Cajan</i> .	<i>Tatula</i> .	<i>Armeria</i> .	<i>Thapsus</i> .
<i>capitatus</i> .	DAUCUS	<i>atrorubens</i> .	DIGITARIA
<i>elongatus</i> .	* <i>Carota</i> .	<i>attenuatus</i> .	<i>aegyptiaca</i> .
* <i>hirsutus</i> .	<i>Gingidium</i> .	<i>barbatus</i> pl. V.	* <i>sanguinalis</i> .
* <i>Laburnum</i> .	— <i>polygamus</i> .	<i>bicolor</i> W. En. S.	DILLENIA
* <i>nigricans</i> .	<i>gummifer</i> Pers.	<i>caesius</i> .	<i>scandens</i> .
<i>purpureus</i> .	<i>lucidus</i> .	<i>campestris</i> .	<i>volubilis</i> Pers.
<i>sessilifolius</i> .	<i>mauritanicus</i> .	<i>capitatus</i> H. Vind.	DIODIA
<i>supinus</i> .	<i>muricatus</i> .	<i>Carthusianorum</i> .	<i>virginica</i> .
D	<i>Visnaga</i> .	* <i>Caryophyllus</i> pl. V.	DIOSCOREA
DACTYLIS	DECUMARIA	<i>chinensis</i> .	<i>villosa</i> .
<i>glaucoscens</i> W. En.	<i>barbara</i> .	<i>collinus</i> .	DIOSMA
* <i>glomerata</i> .	DELPHINIUM	<i>deltoides</i> .	<i>ericoides</i> .
<i>hispanica</i> .	<i>Ajaci</i> pl. V.	<i>libanotis</i> .	DIOSPYROS
DACTYLOTENIUM	<i>anomalum</i> Spreng.	<i>monspeliacus</i> .	<i>Lotus</i> .
<i>aegyptiacum</i> .	* <i>Consolida</i> .	<i>montanus</i> Biebers.	<i>virginiana</i> .
DALEA	<i>elatum</i> .	<i>patens</i> W. En. S.	DIOTIS
<i>Lagopus</i> .	<i>grandiflorum</i> fl. pl.	<i>petreus</i> W. En.	<i>ceratoides</i> .
<i>violacea</i> .	<i>laxiflorum</i> Decand.	<i>plumarius</i> .	DIPSACUS
DAPHNE	<i>maritimum</i> Cav.	<i>pseudoarmeria</i> Bie-	<i>ferox</i> Loisel.
<i>alpina</i> .	<i>peregrinum</i> .	bers.	<i>fullonum</i> .
<i>Cneorum</i> .	<i>Staphysagria</i> .	<i>scaber</i> Satt.	<i>laciniatus</i> .
* <i>Laureola</i> .	<i>virgatum</i> H. Vind.	<i>serotinus</i> .	<i>pilosus</i> .
* <i>Mezereum</i> .	<i>urceolatum</i> .	<i>superbus</i> .	* <i>sylvestris</i> .
<i>pontica</i> .	DENTARIA	DICHONDRA	DODARTIA
<i>Torton-raira</i> .	<i>bulbifera</i> .	<i>argentea</i> .	<i>orientalis</i> .
DATISCA	<i>enneaphylla</i> .	<i>sericea</i> .	DODECATEON
<i>cannabina</i> m. et f.	<i>pentaphylla</i> .	DICTAMNUS	<i>Meadia</i> .
DATURA	<i>pinnata</i> .	<i>albus</i> .	DODONAEA
<i>ceratocaula</i> .	DESMANTHUS	DIERVILLA	<i>angustifolia</i> .
<i>fastuosa</i> pl. V.	<i>cinereus</i> .	<i>canadensis</i> .	<i>viscosa</i> .
	<i>diffusus</i> .	DIGITALIS	DOLICHOS
	<i>punctatus</i> .	<i>ambigua</i> .	<i>biflorus</i> .

T = *Brugmansia lanõida* Pers. 3. p. 216.

DOLICHOS	DRACONTIUM	ERETIA	EPILOBIUM
<i>fabaeformis.</i>	<i>pertusum.</i>	<i>tinifolia.</i>	<i>angustissimum.</i>
<i>Lablab.</i>	DRIMIA	ERRHARTA	<i>coloratum.</i>
<i>lignosus.</i>	<i>purpurascens Jacq. fil.</i>	<i>punicea.</i>	<i>hirsutum.</i>
<i>luteolus.</i>	DRYAS	ELAEAGNUS	<i>montanum.</i>
<i>minimus.</i>	<i>octopetala.</i>	<i>angustifolia.</i>	* <i>palustre.</i>
<i>purpureus.</i>	DURANTA	ELEPHANTOPUS	* <i>pubescens.</i>
<i>sesquipedalis.</i>	<i>Ellisia.</i>	<i>scaber.</i>	<i>tetragonum.</i>
<i>sinensis.</i>	<i>microphylla W. En. S.</i>	ELEUSINE	EPIMEDIUM
<i>Soja.</i>	<i>Plumieri.</i>	<i>coracana.</i>	* <i>alpinum.</i>
<i>unguiculatus.</i>	E	<i>filiformis.</i>	EPIPACTIS
DORONICUM		<i>indica.</i>	<i>ensifolia.</i>
<i>austriacum.</i>	ECHINOPHORA	ELICHRYSUM	<i>ovata.</i>
<i>Pardalianches.</i>	<i>spinosa.</i>	<i>bracteatum.</i>	EQUISETUM
DORSTENIA	<i>spinosa.</i>	<i>fulgidum.</i>	* <i>arvense.</i>
<i>Contrayerva.</i>	ECHINOPS	ELLISIA	* <i>fluviatile.</i>
DORYCNium	<i>horridus Besser.</i>	<i>Nyctelea.</i>	* <i>hyemale.</i>
<i>herbaceum.</i>	<i>Ritro.</i>	ELSHOLTZIA	* <i>limosum.</i>
<i>latifolium W. En.</i>	<i>sphaerocephalus.</i>	<i>cristata.</i>	* <i>palustre.</i>
<i>monspeliense.</i>	ECHITES	ELYMUS	ERANTHEMUM
DRABA	<i>corymbosa.</i>	<i>arenarius.</i>	<i>parviflorum W. En. S.</i>
<i>aizoides.</i>	ECHIUM	<i>canadensis.</i>	<i>pulchellum Ibidem.</i>
<i>nemoralis.</i>	<i>ambiguum Decand.</i>	<i>Caput Medusae.</i>	ERIANTHUS
<i>verna.</i>	<i>australe V. parvifolii</i>	<i>giganteus.</i>	<i>saccharoides.</i>
DRACAENA	<i>Pers.</i>	<i>hordeiformis Desf.</i>	ERICA
<i>Draco.</i>	<i>candicans.</i>	<i>mexicanus Cav.</i>	<i>capitata.</i>
DRACOCEPHALUM	<i>fastuosum Jacq. fil.</i>	<i>sabulosus W. En.</i>	* <i>herbacea.</i>
<i>austriacum.</i>	<i>grandiflorum Pers.</i>	<i>striatus.</i>	— <i>carnea.</i>
<i>canariense.</i>	<i>italicum.</i>	<i>Virginicus.</i>	<i>mediterranea.</i>
<i>canescens.</i>	<i>lineatum Jacq. fil.</i>	EMBOTRIUM	<i>multiflora.</i>
<i>denticulatum.</i>	<i>plantagineum.</i>	<i>sericeum.</i>	* <i>Scoparia.</i>
<i>Moldavica.</i>	<i>strictum.</i>	EPHEDRA	<i>vagans.</i>
— <i>fl. alb.</i>	<i>violaceum.</i>	<i>distachia.</i>	ERIGERON
<i>nutans.</i>	* <i>vulgare.</i>	<i>monostachia.</i>	<i>acre.</i>
<i>peltatum.</i>	ECLIPTA	EPIDENDRUM	<i>bonariense.</i>
<i>peregrinum.</i>	<i>erecta.</i>	<i>elongatum.</i>	* <i>canadense.</i>
<i>Ruyschiana.</i>	<i>prostrata.</i>	EPILOBIUM	<i>graveolens.</i>
<i>sibiricum.</i>	ERETIA	<i>alpinum.</i>	<i>philadelphicum.</i>
<i>thymiflorum.</i>	<i>Boureira.</i>	<i>angustifolium.</i>	

ERINUS

alpinus.

ERIOPHORUM

*alpinum.**polystachion.*

ERODIUM

*Botrys s. Ger. B. Cav.**chamaedryoides.**chium.**ciconium.**cicutarium.**glaucophyllum.**gruinum.**hymenodes.**malacoides.**maritimum.**moschatum.**pimpinellifolium.**romanum.*

ERUCA

hispida Cav.

ERYUM

*hirsutum.**tetraspermum.*

ERYNGIUM

* *amaethystinum.** *campestre.**coeruleum Pers.**corniculatum.**dichotomum Pers.**dilatatum Delaroch.**maritimum.**planum.**pusillum.*

ERYSIMUM

* *Alliaria.** *Barbarea.*— *foemina Tabern.**cheranthoides.*

ERYSIMUM

*diffusum.**hieracifolium.** *officinale.**praecox.**repandum.**virgatum.*

ERYTHRAEA

Centaurium.

ERYTHRINA

*Corallodendron.**herbacea.**velutina.*

ERYTHRONIUM

* *Dens Canis.*

ETHULIA

conyzoides.

EUCALYPTUS

*aromatica Cels.**resinifera.**robusta.*

EUCOMIS

*nana.**punctata.**regia.*

EUPATORIUM

*ageratoides.**altissimum.**aromaticum.** *cannabinum.**purpureum.**sessilifolium.*

EUPHORBIA

*aleppica.**Anacantha.**androsemifolia**Schousb.**Antiquorum.**canariensis.*

EUPHORBIA

*canescens.**Caput Medusae.**cespitosa Tenor.**Chamaesyce.**corallioides.**cyatophora.**Cyparissias.**dendroides.**dentata Pers.**diversifolia Ejusd.**dulcis.**glauca.** *helioscopia.**heptagona.**hirta.**Humboldtii.**hypericifolia.**juncea.** *Lathyris.**literata.**mammillaris.**Myrsinites.**neapolitana Tenor.**nerifolia.**nummulariaefolia.**officinarum.**orientalis.** *palustris.**Paralias.** *Peplus.**picta.**pilulifera.**piscatoria.**portlandica.**prunifolia.**pubescens Pers.**segetalis.**spartioides Jacq.*

EUPHORBIA

*spinosa.**sylvatica.**tithymaloides.*— *padifolia.**Tirucalli.**valentina.**verrucosa.*

EUPHRASIA

* *odontites.** *officinalis.** *latifolia.** *lutea.*

EVOLVULUS

linifolius.

EVONYMUS

*americanus.**europaeus.**latifolius.**Tobera.*

F

FAGARA

tragodes.

FAGUS

* *sylvatica.*— *sanguinea Pers.*

FALKIA

repens.

FEDIA

*cornucopiae.**coronata.**discoidea.**echinata.** *olitoria.**sibirica.**vesicaria.*

FERRARIA

Ferrariola.
pavonia.
undulata.

FERULA

ferulago.
nodiflora.
rablensis.
tingitana.

FESTUCA

alopeuros.
amethystina.
bromoides.
distachya.
divaricata.
duriuscula.
* *elatior.*
flavescens.
geniculata.
glauca.
* *ovina.*
pinnata.
pratensis.
spadicea.
stricta Host.
sylvatica Ejusd.
tenella.
uniglumis.
unioloides.
vaginata W. En.

FICUS

australis.
benghalensis.
benjamina.
* *Carica pl. V.*
* — *caprificus.*
— *humilis.*
citrifolia.
martinicensis.

FICUS

oppositifolia.
populnea.
racemosa.
religiosa.
stipulata.
ulmifolia.

FILAGO

* *pygmaea.*

FLAVERIA

angustifolia.
sessiliflora Lagas.
Contrayerba.

FONTANESIA

phylliraeoides.

FONTINALIS

* *antipyretica Lin.*
* *minor Ejusd.*

FORSKOELEA

angustifolia.
tenacissima.

FOTHERGILLA

alnifolia.

FRAGARIA

elatior.
— *muricata.*
grandiflora.
monophylla.
* *vesca.*
— *fr. alb.*

FRANKENIA

laevis.

FRANSERIA

artemisioides.

FRAXINUS

americana.
aurea.
* *excelsior.*
— *pendula.*

FRAXINUS

— *jaspidea Pers.*
juglandifolia.
nana.
* *Ornus.*
parvifolia.
simplicifolia.

FRITILLARIA

imperialis.
— *fl. lut.*
— *sol. varieg.*
persica.

FUCHSIA

coccinea.

FUMARIA

capreolata.
enneaphylla.
* *officinalis.*
parviflora.
spicata.

G

GALANTHUS

nivalis.
— *fl. pl.*

GALEGA

ochroleuca.
* *officinalis.*
orientalis.
stricta.

GALENIA

africana.

GALEODDOLON

luteum.
— *Milzadella H. Pat.*

GALEOPSIS

* *Ladanum.*
* *Tetrahit.*

GALINSOGA

parviflora.
trilobata.

GALIUM

* *Aparine.*
boreale.
diffusum Schrad.
glaucum.
hispidum.
infestum.
litigiosum Decand.
* *Mollugo.*
* *palustre.*
parisiense.
provinciale Lam.
purpureum.
rubroides.
ruthenicum.
scabrum Pers.
spurium.
sylvaticum.
tricorne.
tyrolense.
verum.
uliginosum.

GARDENIA

Thunbergia.

GARIDELLA

Nigellastrum.

GAULTHERIA

procumbens.

GAURA

biennis.
mutabilis.
tripetala.

GENISTA

candicans.
germanica.
ovata.

GENISTA	GEROPOGON	GLOBULARIA	GOMPHRENA
<i>sibirica</i> .	<i>glaber</i> .	<i>cordifolia</i> .	<i>brasiliensis</i> .
* <i>tinctoria</i> .	GEUM	<i>longifolia</i> .	<i>decumbens</i> .
<i>triangularis</i> .	<i>album</i> .	<i>nudicaulis</i> .	<i>globosa</i> pl. V.
GENTIANA	<i>hirsutum</i> Mühlenb ex	* <i>vulgaris</i> .	<i>interrupta</i> .
<i>acaulis</i> .	H. Taur.	GLORIOSA	GORTERIA
<i>asclepiadea</i> .	<i>intermedium</i> .	<i>superba</i> .	<i>heterophylla</i> .
<i>Cruciata</i> .	<i>macrophyllum</i> .	GLOXINIA	<i>rigens</i> .
GEORGINA	<i>montanum</i> .	<i>maculata</i> .	GOSSYPIUM
<i>coccinea</i> .	* <i>rivale</i> .	GLYCINE	<i>arboreum</i> .
<i>variabilis</i> .	<i>strictum</i> .	<i>Apios</i> .	<i>herbaceum</i> .
— <i>lilacina</i> .	* <i>urbanum</i> .	<i>bimaculata</i> .	<i>latifolium</i> .
— <i>purpurea</i> .	<i>virginianum</i> .	<i>bituminosa</i> .	<i>religiosum</i> .
— <i>rosea</i> .	GLADIOLUS	<i>caribaea</i> .	<i>vitifolium</i> .
— — <i>fl. pl.</i>	<i>angustus</i> .	<i>clandestina</i> .	GOVANIA
GERANIUM	* <i>communis</i> .	<i>frutescens</i> .	<i>integrifolia</i> .
<i>anemonefolium</i> .	— <i>fl. alb.</i>	<i>monoica</i> .	GRATIOLA
<i>argenteum</i> .	<i>gramineus</i> .	<i>pubescens</i> .	* <i>officinalis</i> .
<i>balsameum</i> .	<i>longiflorus</i> .	<i>rubicunda</i> .	GREWIA
<i>bohemicum</i> .	<i>merianus</i> .	<i>tomentosa</i> .	<i>occidentalis</i> .
<i>carolinianum</i> .	<i>plicatus</i> .	GLYCYRRHIZA	GRINDELIA
* <i>columbinum</i> .	<i>securiger</i> .	<i>echinata</i> .	<i>inuloides</i> .
* <i>dissectum</i> .	<i>sulphureus</i> Jacq.	<i>foetida</i> .	GRONOVIA
<i>incanum</i> .	<i>tristis</i> V. II. Ejusd.	<i>glabra</i> .	<i>scandens</i> .
<i>lucidum</i> .	<i>tubatus</i> .	GNAPHALIUM	GYMNOCLADUS
<i>macrorhizon</i> .	<i>undulatus</i> .	<i>alpinum</i> .	<i>canadensis</i> .
* <i>molle</i> .	GLAUCIUM	* <i>arvense</i> .	GYPSOPHYLA
<i>nodosum</i> .	<i>luteum</i> .	<i>dioicum</i> .	<i>acutifolia</i> Fisch.
<i>phaeum</i> .	<i>phoeniceum</i> .	<i>foetidum</i> .	<i>elegans</i> W. En. S.
* <i>pratense</i> .	GLECHOMA	<i>germanicum</i> .	<i>fastigiata</i> .
<i>pyrenaicum</i> .	* <i>hederacea</i> .	<i>involucratum</i> .	<i>muralis</i> .
* <i>robertianum</i> .	GLEDITSCHIA	<i>Leontopodium</i> .	<i>paniculata</i> .
<i>rotundifolium</i> .	<i>horrida</i> .	<i>margaritaceum</i> .	<i>perfoliata</i> .
<i>sanguineum</i> .	<i>monosperma</i> .	<i>maritimum</i> .	<i>repens</i> .
<i>sibiricum</i> .	<i>triacanthos</i> .	<i>orientale</i> .	<i>Saxifraga</i> .
<i>striatum</i> .	GLINUS	<i>pensylvanicum</i> W. En.	<i>Struthium</i> .
<i>sylvaticum</i> .	<i>lotoides</i> .	<i>Stoechas</i> .	<i>viscosa</i> .
<i>umbrosum</i> .	GLOBBA	GNIDIA	
	<i>nutans</i> .	<i>simplex</i> .	

J. n. Kennedia Pers. n. p. 300.

- H
- HAEMANTHUS
coccineus.
punicus.
- HAKIA
pectinata Du-Mont.
- HALLERIA
lucida.
- HALORAGIS
Cercodia.
- HAMELLIA
patens.
- HARRACHIA
speciosa Jacq. fil.
- HEDERA
Helix.
 — *fol. var.*
- HEDYCHIUM
coronarium.
- HEDYOTIS
herbacea.
- HEDYPTIS
cretica.
pendula.
rhagadioloides.
- HEDYSARUM
alpinum.
canadense.
canescens.
Caput galli.
coronarium.
 — *fl. alb.*
Crista galli.
flexuosum.
frutescens.
gangeticum.
heterocarpon.
- HEDYSARUM
hirtum.
junceum.
maculatum.
Onobrychis.
paniculatum.
saxatile.
spinosissimum.
uncinatum.
Vespertilionis.
- HELENUM
autumnale.
 — *fol. integ. Mil.*
quadridentatum.
- HELIANTHEMUM
apenninum.
canariense.
Fumana.
halimifolium.
laevipes.
ledifolium.
Lippii.
mutabile.
niloticum.
oelandicum.
punctatum.
salicifolium.
Savii Bertol.
staechadifolium Pers.
strictum.
vulgare.
- HELIANTHUS
altissimus.
 * *annuus.*
 — *fl. pl.*
decapetalus.
diffusus.
divaricatus.
giganteus.
- HELIANTHUS
multiflorus.
 — *fl. pl.*
pubescens.
 * *tuberosus.*
- HELICTERES
jamaicensis.
Isora.
- HELIOCARPUS
americana.
- HELIOPHILA
pendula.
- HELIOTROPIMUM
curassavicum.
 * *europaeum.*
grandiflorum Cels.
indicum.
parviflorum.
peruvianum.
supinum.
- HELLEBORUS
foetidus.
hyemalis. J.
niger.
viridis.
- HELMINTHIA
echioides.
- HEMEROCALLIS
alba.
coerulea.
flava.
fulva.
Liliastrum W. En.
- HEPATICA
 * *triloba pl. V.*
- HERACLEUM
angustifolium.
 — *longifolium.*
basvicum Lam.
- HERACLEUM
elegans.
flavescens.
giganteum Spreng.
Panaces.
sibiricum.
 * *Sphondylium.*
- HERMANNIA
denudata.
disticha.
hirsuta.
hyssopifolia.
micans.
scabra.
- HERNANDIA
sonora.
- HERNIARIA
glabra.
 * *hirsuta.*
- HESPERIS
africana.
laciniata.
laxa Pers.
matronalis pl. V.
tristis.
verna.
- HETEROSPERMUM
pinnatum.
- HEUCHERA
americana.
- HIBISCUS
cannabinus.
diversifolius.
esculentus.
ficulneus.
grandiflorus W. En. S.
heterophyllus Ibid.
Manihot.
micans.

1. *Cyanthis hyemalis* D. p. 314.

HIBISCUS	HIERACIUM	HOLCUS	HYACINTHUS
<i>militaris</i> .	<i>laevigatum</i> .	<i>avenaceus</i> .	<i>orientalis</i> pl. V.
<i>Moscheutos</i> .	<i>longifolium</i> W. H. Ber.	* <i>lanatus</i> .	<i>scilloides</i> an. sp. n. ?
<i>mutabilis</i> .	* <i>murorum</i> .	HOLOSTEUM	HYDRANGEA
— <i>fl. pl.</i>	<i>paniculatum</i> .	<i>umbellatum</i> .	<i>arborescens</i> .
+ an nova species?	* <i>Pilosella</i> .	HORDEUM	<i>hortensis</i> .
<i>palustris</i> .	<i>porrifolium</i> .	<i>distichum</i> .	<i>quercifolia</i> .
<i>pentacarpos</i> .	<i>pyrenaicum</i> .	<i>hexasticon</i> .	<i>radiata</i> .
<i>phoeniceus</i> .	<i>ramosum</i> .	<i>hystrix</i> Roth.	HYDROCHARIS
<i>radiatus</i> .	<i>sabaudum</i> .	<i>maritimum</i> .	* <i>Morsus ranae</i> .
<i>Rosa sinensis</i> .	<i>sibiricum</i> .	* <i>murinum</i> .	HYDROCOTYLE
— <i>fl. atrop.</i>	<i>staticifolium</i> .	* <i>secalinum</i> .	<i>Spananthe</i> .
— <i>fl. pl. prolif.</i>	<i>stoloniferum</i> Wald.	* <i>vulgare</i> .	<i>vulgaris</i> .
<i>speciosus</i> .	et Kit.	<i>Zeocritum</i> .	HYDROPHYLLUM
* <i>syriacus</i> pl. V.	<i>umbellatum</i> .	HORNEMANNIA	<i>canadense</i> .
* <i>Trionum</i> .	<i>villosum</i> .	<i>bicolor</i> .	<i>virginicum</i> .
<i>ternatus</i> .	<i>virgatum</i> Pursh.	HOTTONIA	HYOSCIAMUS
<i>vitifolius</i> .	HIPPIA	* <i>palustris</i> .	* <i>albus</i> .
HIERACIUM	<i>frutescens</i> .	HOUSTONIA	<i>aureus</i> .
<i>alpinum</i> .	HIPPOCREPIS	+ <i>chlorantha</i> Bertol.	* <i>niger</i> .
<i>aurantiacum</i> .	<i>biflora</i> H. Vind.	<i>coccinea</i> .	<i>pallidus</i> .
* <i>Auricula</i> .	<i>comosa</i> .	HUMULUS	<i>pusillus</i> .
<i>collinum</i> Schreb.	<i>multisiliquosa</i> .	* <i>Lupulus m. et. f.</i>	<i>reticulatus</i> .
<i>croaticum</i> .	<i>unisiliquosa</i> .	HYACINTHUS	<i>Scopolia</i> .
<i>cymosum</i> .	HIPPOPHAE	<i>cernuus</i> .	<i>Senecionis</i> .
<i>pyloselloides</i> Pers.	<i>Rhamnoides</i> .	<i>non scriptus</i> .	HYOSERIS
<i>denudatum</i> Schult.	HIPPURIS		<i>arenaria</i> .
<i>echioides</i> .	* <i>vulgaris</i> .		<i>lucida</i> .
<i>fallax</i> .	HOFFMANSEGGIA	+ <i>Alias Ixora alba</i>	<i>scabra</i> .
<i>foliosum</i> .	<i>Falcaria</i> .	s. <i>Ix. americana</i>	HYPERICUM
<i>fruticosum</i> .		Jacq.	<i>Androsemum</i> .

+ Caulis pedalis suffruticosus subtomentosus-scaber; Folia ad basim et in axillis subrotunda, reliqua profunde triloba lobo intermedio majore ad apicem dilatato, grosse serrata, petiolis sensim brevioribus, stipulis subciliatis; Flores axillares pedunculis petiolis triplo longioribus; Calyx exterior enneaphyllus foliolis oblongis piloso-subciliatis, interior tubulosus quinquepartitus; Corolla Calyce triplo longior primum rosea inde rubescens; Stamina: Fil. plura brevissima per tubum sparsa, Antherae subrotundae; Pistil. Germ. ovatum, Stylus simplex, Stigmata globosa carnea; Pericarp. Capsula ovata quinquevalvis sub-hirsuta. Hab. . . . O+

HYPERICUM

- balearicum.*
calycinum.
canariense.
crispum.
dubium.
elegans.
hircinum.
Kalmianum.
monogynum.
 * *perforatum.*
 * *quadrangulare.*
tomentosum.
undulatum W. En.

HYPOCHAERIS

- Balbisii W. En. S.*
glabra.
hirta.
minima.
 — *Cyrilli.*
radicata.

HYPOXIS

- alba.*
erecta.

HYPTIS

- radiata.*

HYSSOPUS

- foeniculum Spreng.*
Lophanthus.
Nepetoides.
 * *officinalis.*
 — *decussatus Pers.*
et al. V.
scrophularifolius.

I

IASIONE

- montana.*

JASMINUM

- azoricum.*
fruticans.
gracile.
grandiflorum.
humile.
odoratissimum.
 * *officinale.*
Sambac.
 — *fl. pl.*

JATROPHA

- Curcas.*
urens.

IBERIS

- amara.*
ciliata.
gibraltarica.
linifolia.
odorata.
pinnata.
semperflorens.
 — *fol. varieg.*
sempervirens.
 — *garreziana All.*
 * *umbellata.*

ILEX

- * *Aquifolium.*
vomitoria.

ILLECEBRUM

- Achyrantha.*
capitatum.
echinatum Pers.
frutescens.
lanatum.
Paronychia.
sessile.

ILLICIUM

- anisatum.*

IMPATIENS

- * *Balsamina pl. V.*
Nolitangere.

IMPERATORIA

- Ostruthium.*

INDIGOFERA

- argentea.*
dendroides.
psoraloides.
tinctoria.

INULA

- arabica.*
Bubonium.
crühmifolia.
 * *dysenterica.*
ensifolia.
germanica.
grandiflora.
Helenium.
hirta.
Oculus Christi.
 * *Pulicaria.*
salicina.
squarrosa.
viscosa.

IPOMAEA

- coccinea.*
curassavica All.
discolor Jacq.
hederacea.
hederifolia.
heterophylla.
hirsutula Jacq. fil.
lacunosa.
leucantha.
Pes tigridis.
pilosa Pers.
purpurea Ejusd.
Quamoclit.

IPOMAEA

- solanifolia.*
triloba.
tuberosa.
violacea.

IREXINE

- celosioides.*

IRIS

- chinensis.*
desertorum Balb.
florentina.
foetidissima.
 — *fol. varieg.*
germanica.
graminea.
 — *minor.*
lutescens.
northiana Pers.
ochroleuca.
pallida.
persica.
pomeridiana Fisch.
 * *Pseudacorus.*
pumila pl. V.
sambucina.
sibirica.
Sisyrinchium.
spuria.
squalens.
susiana.
triflora Balb.
tuberosa.
variegata.
versicolor.
Xiphioides.
Xiphium pl. V.

ISATIS

- aleppica Pers.*
orientalis.

ISATIS

* *tinctoria*.

ISNARDIA

* *palustris*.

ISOPYRUM

fumarioides.*thalictroides*.

IVA

frutescens.

JUGLANS

cinerea.*nigra*.*olivaeformis*.* *regia*.

JUNCUS

articulatus.* *bufonius*.*conglomeratus*.*effusus*.*glaucus*.*maritimus*.

JUNIPERUS

barbadensis.* *communis*.*Lycia*.*Oxycedrus*.*Sabina*.— *variegata* Cels.— *fol. Tamarisci**Dioscoridis*.

JUSTICIA

Adhatoda.*bicalyculata*.*coccinea*.*flava*.*formosa*.*furcata*.*Gendarussa*.*hyssopifolia*.

JUSTICIA

lithospermifolia.*Nasuta*.*paniculata*.*pulcherrima*.*quadrifida*.— *humilis*.*resupinata*.

IXIA

Bulbocodium.*crocata*.*cruciata*.*maculata*.*pendula*.*punicea*.*villosa*.

K

KAEMPERIA

Galanga.*rotunda*.

KALMIA

angustifolia.

KITAIBELIA

vitifolia.

KLEINIA

Porophyllum.

KIGGELLARIA

africana.

KNAUTIA

orientalis.

KOELREUTERIA

paniculata.

KUHNTIA

rosmarinifolia Pers.

KYLLINGIA

triceps.

L

LACHENALIA

lanceaefolia.*pendula*.*serotina*.

LACTUCA

elongata.*palmata*.*perennis*.*quercina*.*sagittata*.*saligna*.* *sativa* pl. V.*Scariola*.— *sang. macul. adsp.**Herm.**segusiana*.*stricta*.*sylvestris*.*virosa*.

LAELIA

iberioides Pers.

LAGASCEA

mollis.

LAGESTROEMIA

indica.

LAGOECIA

Cuminoides.

LAGUNEA

lobata.

LAGURUS

ovatus.

LAMIUM

* *album*.*amplexicaule*.*garganicum*.* *maculatum*.

LAMIUM

* *Orvala*.* *purpureum*.

LANTANA

aculeata.*annua*.*Camara*.— *fl. alb. rub.**involutrata*.*nivea*.*odorata*.*Radula*.*recta*.*rosea* H. Flor.*scabrida*.*trifolia*.

LAPPAGO

* *racemosa*.

LAPSANA

* *communis*.* *crispa*.*lyrata*.

LASERPITIUM

ferulaceum.*gallicum*.*hirsutum*.*Siler*.*triquetrum*.

LASIOSPERMUM

pendunculare Lagas.

LATHYRUS

angulatus.* *Aphaca*.*articulatus*.*cornutus* Spreng.*heterophyllus*.*hirsutus*.*inconspicuus*.*latifolius*.

LATHYRUS

- Nissolia*.
ochroleucus H. Bon.
odoratus.
palustris.
 * *pratensis*.
 * *sativus*.
 * *sylvestris*.
tingitanus.
tumidus.
tuberosus.

LAURUS

- Benzoin*.
Borbonia.
Camphora.
indica.
nobilis.

LAVANDULA

- abrotanoides*.
dentata.
heterophylla Pers.
latifolia.
multifida.
pinnata.
 * *Spica*.
Stoechas.

LAVATERA

- acerifolia* Pers.
arborea.
lusitanica.
maritima.
olbia.
punctata.
sylvestris Link.
triloba.
trimestris.
 — *fl. alb.*

LEERSIA

- lenticularis* Pers.

LEMNA

- * *minor*.
 * *gibba*.
 * *polyrhiza*.
 * *trisulca*.
 LEONTODON
obovatus.
 * *Taraxacum*.
 LEONURUS
 * *Cardiaca*.
crispus.
Marrubiastrum.
sibiricus.
tataricus.

LEPECINIA

- spicata*.

LEPIDIUM

- graminifolium*.
 * *Iberis*.
latifolium.
lyratum.
perfoliatum.
ruderales.
sativum.
 — *crispum*.
spinosum.
virginicum.

LEPTOSPERMUM

- squarrosum* Gaert.

LESSERTIA

- annua*.
perennis.

LEUCOJUM

- * *aestivum*.
vernum.

LIDBECKIA

- pectinata*.

LAGUSTICUM

- Levisticum*.

LIGUSTICUM

- peregrinum*.
sibiricum Spreng.
scoticum.

LIGUSTRUM

- * *vulgare*.

LILIUM

- * *bulbiferum*.
 * *candidum*.
 — *fl. monst. pl.*
chalcedonicum.
Martagon.
Pomponium.
superbum.
tigrinum Curt.

LIMNETIS

- pungens* Pers.

LIMODORUM

- Tankervilleae*.

LIMOSELLA

- * *aquatica*.

LINARIA

- alpina*.
bipartita.
cirrrosa.
 * *Cymbalaria*.
genistifolia.
litoralis.
multicaulis.
Osyris.
origanifolia.
purpurea.
repens.
simplex.
spartea.
triphylla.
tristis.
versicolor.
 * *vulgaris*.

LINUM

- austriacum*.
 * *catharticum*.
diffusum Schrad.
maritimum.
narbonense.
perenne.
strictum.
suffruticosum.
trigynum Curt.
 * *usitatissimum*.
virginianum.

LIPPIA

- purpurea* Jacq. fil.

LIQUIDAMBAR

- imberbe*.
Syraciflua.

LIRIODENDRON

- Tulipifera*.
 — *fol. integ. in ap.*
trunc.

LITHOSPERMUM

- * *arvense*.
distichum.
 * *officinale*.
purpureo-caeruleum.

LOBELIA

- Cardinalis*.
coronopifolia.
erinoides.
fulgens W. En.
inflata.
longiflora.
siphyllitica.
splendens W. En.

LOEFFLINGIA

- hispanica*.

LOLIUM

- complanatum* Schrad.

- LOLIUM**
 * *perenne*.
 * *temulentum*.
 * *tenuis*.
LONICERA
alpigena.
 * *Caprifolium*.
 — *alba*.
dioica.
flava Cels.
hetrusca Sav.
japonica.
nigra.
 * *Peryclimenum*.
 — *quercifolia*.
pyrennica.
sempervirens.
tatarica.
 * *Xylosteum*.
LOPEZIA
coronata W. En. S.
hirsuta.
mexicana.
LOTUS
arabicus.
cytisoides.
coimbricensis.
conjugatus.
 * *corniculatus*.
creticus.
jacobaeus.
maritimus.
oligoceros Scop.
ornithopodioides.
palustris.
peregrinus.
rectus.
siliquosus.
tetragonolobus.
- LOUREIRA**
cuneifolia.
LUDOLFIA
glaucescens.
LUFFA
foetida.
LUMNITZERA
ocimoides Jacq. fil.
polystachia Ejusd.
LUNARIA
annua.
canescens W. En.
rediviva.
LUPINUS
albus.
angustifolius.
hirsutus.
LUZULA
 * *campestris*.
nivea.
 * *pilosa*.
LYCHNIS
chalcedonica pl. V.
coronata.
 * *dioica*.
 — *fl. pl.*
 * *Flos Cuculi*.
 — *fl. pl.*
LYCIUM
afrum.
barbarum.
boerhaviaefolium.
europaeum.
LYCOPSIS
 * *arvensis*.
pulla.
variegata.
vesicaria.
- LYCOPUS**
 * *europaeus*.
exaltatus.
LYGEUM
Spartum.
LYSIMACHIA
ciliata.
decurrens.
dubia.
 * *Nummularia*.
punctata.
 * *vulgaris*.
LYTHRUM
 * *hyssopifolium*.
 * *Salicaria*.
virgatum.
- M**
- MADIA**
viscosa.
MAGNOLIA
fuscata Du-Mont.
grandiflora.
obovata.
pyramidata Cels.
MAHERNIA
diffusa.
incisa.
MALACHRA
alceaefolia.
bracteata Spreng.
MALAXIS
Loeselii.
MALPIGHIA
coccifera.
MALVA
Abutiloides.
aegyptia.
- MALVA**
Alcea.
americana.
angustifolia.
asperrima.
balsamica.
borbonica W. En.
caroliniana.
coromandeliana.
cretica.
crispa.
fragrans.
grossulariaefolia.
lactea.
leprosa.
limensis.
microcarpa Pers.
miniata.
moschata.
nicaeensis.
parviflora.
 * *rotundifolia*.
scabra.
scoparia.
scherardiana.
spicata.
 * *sylvestris*.
umbellata.
verticillata.
virgata.
MANDRAGORA
autumnalis Bertol.
officinalis W. En.
MANULEA
foetida.
oppositifolia.
MARANTA
arundinacea.

MARCHANTIA

* *polymorpha*.

MARRUBIUM

acetabulosum.*africanum*.*Alyssum*.*candidissimum*.*crispum*.*hirsutum*.*hispanicum*.*leonuroides* Enc.*peregrinum*.*Pseudo-Dictamnus*.*supinum*.* *vulgare*.

MARSILEA

* *quadrifolia*.

MARTYNIA

proboscidea.

MATRICARIA

apetala Jacq.*capensis*.* *Chamomilla*.*pusilla*.

MAURANDIA

Anthirriflora.*sempreflorens*.

MEDICAGO

apiculata.*arborea*.*carstiensis*.* *circinnata*.* *coronata*.*denticulata*.*doliata* Carmig.*Echinus* Pers.*elegans*.* *falcata*.*glomerata*.

MEDICAGO

* *intertexta*.*laciniata*.*lappacea* Enc.*littoralis* Loisel.*lupulina*.*maculata*.*marginata*.* *muricata*.*nigra*.*orbicularis*.*polycarpa* W. En. S.*prostrata*.*radiata*.* *sativa*.* *scutellata*.*Terebellum*.*tribuloides*.*tuberculata*.*uncinata*.

MELALEUCA

decussata Cels.*ericifolia*.*hypericifolia*.

MELAMPODIUM

longifolium W. En.

MELAMPYRUM

* *arvense*.

MELIA

* *Azedarach*.*sempervirens*.

MELIANTHUS

major.*minor*.

MELICA

altissima.* *ciliata*.*coerulea*.*nutans*.

MELILOTUS

coerulea.*cretica*.*dentata*.*indica*.*italica*.*messanensis*.* *officinalis*.* *vulgaris*.

MELISSA

cordifolia Pers.* *officinalis*.— *hirsuta*.*pyrenaica*.

MELITTIS

* *Melissophyllum*.

MELOCHIA

corchorifolia.*pyramidata*.

MELOTHRIA

pendula.

MENIANTHES

nymphoides.*trifoliata*.

MENISPERMUM

canadense.

MENTHA

aquatica.*arvensis*.*canescens* Pers.*cervina*.*citriata*.*crispa*.*gentilis*.*gratissima*.*lavandulacea*.*niliaca*.*piperita*.* *Pulegium*.

MENTHA

rotundifolia.* *sativa*.*sylvestris*.*viridis*.

MERCURIALIS

ambigua.* *annua* m. et f.*perennis* m. et f.

MESEMBRYANTHEMUM

acinaciforme.*barbatum*.*bellidiflorum*.*bicolorum*.*calamiforme*.*copticum*.*cordifolium*.*corniculatum*.*crassifolium*.*crystallinum*.*deltoides*.*densum*.*dolabrisforme*.*echinatum*.*falcatum*.*filamentosum*.*geniculiflorum*.*glaucum*.*glomeratum*.*hispidum*.*lacerum*.*linguisforme*.*noctiflorum*.*perfoliatum*.*pinnatifidum*.*pulchellum* W. En.*spectabile*.*spinosum*.*splendens*.

MESEMBRYANTHEMUM

striatum.
tenuifolium.
tortuosum.
umbellatum.
uncinatum.
veruculatum.
violaceum Decand.

MESPIIUS

* *Azarolus.*
coccinea.
cordata.
Cotoneaster.
Crus galli.
elliptica.
 * *germanica.*
glandulosa.
japonica.
monogyna.
 — *fl. pl.*
nigra.
Oxyacantha.
parvifolia.
punctata.

MESSERSCHMIDIA

Arguzia.
fruticosa.

METROSIDEROS

floribunda.
lanceolata.
 — *fol. ang.*
linearis.

MICROPUS

supinus.

MILLIUM

coerulescens Pers.
effusum.
multiflorum W. En.

MIMOSA

asperata.
 — *pigra W. En.*
ciliata.
Dodonaeifolia Pers.

pudica.
sensitiva.
strigosa.

MIMULUS

guttatus W. En. S.
ringens.

MIRABILIS

dichotoma.
hybrida.

* *Jalapa pl. V.*

longiflora.

MOERRINGIA

muscosa.

MOLLIA

latifolia.

MOLLUGO

verticillata.

MOLUCELLA

frutescens.
laevis.
spinosa.

MOMORDICA

Balsamina.
Charantia.
cylindrica.
Elaterium.
operculata.

MONARDA

Clinopodia.
didyma.
fistulosa.
mollis.
oblongata.

MONARDA

punctata.

MONSONIA

ovata.

MORAEA

chinensis.
collina Pers.
iridioides.

MORUS

* *alba.*
nigra.
rubra.
tatarica.

MURRAYA

exotica.

MUSA

rubra H. Malm.
Sapientum.

MUSCARI

* *botryoides.*
 * *comosum.*
 — *monstrosum.*
moschatum.
racemosum.

MYAGRUM

perfoliatum.
rugosum.

MYOSOTIS

* *Lappula.*
 * *scorpioides.*
 * — *arvensis.*

MYOSURUS

minimus.

MYRICA

segregata.
quercifolia.
serrata.

MYRIOPHYLLUM

* *spicatum.*

MYRIOPHYLLUM

* *verticillatum.*

MYRSINE

retusa m. et f.

MYRSIPHYLLUM

angustifolium.
asparagoides.

MYRTUS

communis.
 — *belgica.*
 — — *fl. pl.*
 — *boetica.*
 — *italica.*
 — — *fol. var.*

N

NAJAS

* *monosperma.*
 * *tetrasperma.*

NARCISSUS

biflorus.
Bulbocodium.
incomparabilis.
 — *fl. pl.*
 * *Jonquilla.*
 * — *fl. pl.*
 * *orientalis.*
 * — *fl. pl.*
 * *poeticus.*
 — *fl. pl.*
 * *Pseudo-Narcissus.*
 * — *fl. pl.*
 * *Tazetta.*
 * — *fl. pl.*
trilobus.

NARDUS

stricta.

- NEOTTIA
spiralis.
- NEPETA
botryoides.
Cataria.
colorata.
grandiflora H. Vind.
incana.
italica.
latifolia Decand.
longiflora W. En.
melissaefolia.
multibracteata.
Mussini Spreng.
Nepetella.
ruda.
pannonica.
teucroides W. En. S.
ucranica.
violacea.
- NERIUM
odorum pl. V.
Oleander pl. V.
- NICANDRA
physaloides.
- NICOTIANA
angustifolia.
asiatica H. Mut.
fruticosa.
glutinosa.
latissima Mil.
macrophylla.
paniculata.
plumbaginifolia.
quadrivalvis Prush.
rustica.
** Tabacum.*
undulata H. Par.
- NIGELLA
** arvensis.*
damascena.
— coarctata Hortul.
hispanica.
orientalis.
** sativa.*
— fl. pl.
- NISSOLIA
fruticosa.
- NOLANA
prostrata.
- NOTELAEA
rigida Du-Mont.
- NYMPHAEA
** alba.*
** lutea.*
- O
- OCYMUUM
** Basilicum.*
** — bullatum.*
** — crispum.*
** — laciniatum.*
** — maximum.*
gratissimum.
hispidum Lam.
micranthum.
** monachorum.*
sanctum.
scutellarioides.
tenuiflorum.
- OENANTHE
crocata.
** fistulosa.*
globulosa.
peucedanifolia.
pimpinelloides.
- OENANTHE
prolifera.
- OENOTHERA
biennis.
gauroides.
longiflora.
mollissima.
muricata.
nocturna.
odorata.
parviflora.
purpurea.
rosea.
sinuata.
suaveolens.
tetraptera.
- OLEA
** europaea.*
excelsa W. En. S.
fragrans.
- ONOCLEA
sensibilis.
- ONONIS
alopecuroides.
Columnae.
fruticosa.
hircina.
hispanica.
inclusa Poir.
monophylla.
** Natrix.*
pallida W. En. S.
pinguis.
** spinosa.*
vaginalis Pers.
- ONOPORDON
** Achantium.*
arabicum.
graecum.
- ONOPORDON
illyricum.
tauricum.
- ONOSMA
echioides.
- OPHIOGLOSSUM
vulgatum.
- OPHRYS
arachnites.
Myodes.
- ORCHIS
bifolia.
conopsea.
hircina.
maculata.
mascula.
** militaris.*
** Morio.*
papilionacea.
** pyramidalis.*
sambucina.
— fl. incarn.
- ORIGANUM
aegyptiacum.
Dictamnus.
heracleoticum.
majoranoides.
Onites.
syriacum.
** vulgare.*
— fl. alb.
- ORNITHOGALUM
arabicum.
caudatum.
juncifolium.
latifolium.
** luteum.*
minimum.
narbonense Lin.

ORNITHOGALUM

pyramidale.
pyrenaicum.
* *umbellatum.*

ORNITROPUS

compressus.
ebracteatus Pers.
scorpioides.

ORNITROPHE

Cobbe.

OROBANCHE

* *major.*
* *ramosa.*

OROBUS

* *albus.*
luteus.
niger.
tuberosus.
varius.
vernus.

ORONTIUM

Japonicum.

ORYZA

* *sativa.*

OSMUNDA

regalis.
virginica.

OSTEOSPERMUM

coeruleum.
moniliferum.

OSTRYA

* *vulgaris.*

OTHONNA

cheirifolia.

OXALIS

Acetosella.
asinina.
caprina.
— *fl. pl.*

OXALIS

* *corniculata.*
dentata.
polyphylla.
purpurea.
reptatrix.
* *stricta.*
tetraphylla.
variabilis.
violacea.

OXYBAPHUS

aggregatus.
glabrifolius.
viscosus.

P

PAEDERIA

foetida.

PAEDEROTA

Bonarota.

PAEONIA

corallina W. En.
* *officinalis pl. V.*
tenuifolia.

PALAVIA

malvifolia.

PANAX

aculeatum.
PANCRATIUM
illyricum.
maritimum.
zeylanicum.

PANICUM

capillare.
colomum.
coloratum.
Crus corvi.
Crus galli.

PANICUM

divaricatum.
echinatum.
erithrospermum Vahl.
germanicum.
glaucum.
helvolum.
* *italicum.*
miliaceum.
plicatum W. En.
* *verticillatum.*
* *viride.*
vulpinum.

PAPAVER

alpinum.
Argemone.
dubium.
hybridum.
orientale.
* *Rhoeas.*
— *fl. pl.*
somniferum pl. V.

PARIETARIA

cretica.
judaica.
* *officinalis.*
pennsylvanica.

PARIS

quadrifolia.

PARKINSONIA

aculeata.

PARNASSIA

* *palustris.*

PARTHENIUM

Hysterophorus.

PASCALIA

glauca.

PASPALUM

elegans Flug.

PASPALUM

stoloniferum.

PASSIFLORA

angustifolia.
aurantia.
coerulea.
ciliata.
cuprea.
filamentosa.
foetida.
glauca.
holosericea.
incarnata.
lunata.
lutea.
minima.
peltata.
rubra.
serratifolia.
suberosa.
tuberosa W. En.

PASTINACA

lucida.
Opopanax.
* *sativa.*

PAVONIA

Columella.
praemorsa.
spinifex.
zeylanica.

PECTIS

prostrata.

PEGANUM

Harmala.

PELARGONIUM

acerifolium.
acetosum.
alchemilloides.
althaeoides.

PELARGONIUM

anceps.
angulosum.
australe.
betulinum.
bicolor.
canariense.
capitatum.
carnosum.
cordatum.
coriandrifolium.
crispum.
— latifolium.
cucullatum.
denticulatum.
echinatum.
exstipulatum.
fragrans.
fulgidum.
gibbosum.
glutinosum.
grandiflorum.
gratum.
graveolens.
grossularioides.
Heritieri H. Vind.
hirsutum.
hybridum.
incisum.
inodorum.
inquinans.
— Bentikianum Hortul.
lacerum.
malvaefolium H. Vind.
monstrum.
multicaule.
myrrhisfolium.
odoratissimum.
oxoniense H. Mut.

PELARGONIUM

papilionaceum.
peltatum.
penicillatum.
pygmeum Spreng.
quercifolium.
Radula.
— roseum.
rubens.
semitrilobum.
sororium W. En.
speciosum.
tabulare.
terebinthinaceum.
tetragonum.
tomentosum.
triste.
viifolium.
zonale.
— fl. alb.
— marginatum.

PELTARIA
alliacea.

PENICELLARIA
spicata.

PENNISETUM
alopocuroides Jacq.
fil.
geniculatum Ejusd.
holcooides Ejusd.
macrochaeton Ejusd.
scandens Ejusd.

PENSTEMON
campanulata.
pubescens.

PENTAPETES
ovata.
phoenicea.

PERGULARIA

purpurea Pers.

PERILLA
ocymoides.

PERIPLOCA
graeca.

PETIVERIA
alliacea.

PEUCEDANUM
alsaticum.
arenarium.
** officinale.*
parisiense Decand.
Silaus.

PHALARIS
arundinacea.
— colorata.
canariensis.
minor.
paradoxa.

PHARNACEUM
Cerviana.
Mollugo.

PHASEOLUS
angulatus Orteg.
Bocconi H. Par.
Caracalla.
ceratonoides H. Taur.
dimidiatus H. Bon.
inamoenus.
Max.
multiflorus.
Mungo.
nanus.
perennis.
pictus Cav.
saponaceus H. Par.
semirectus.
trilobus.

PHASEOLUS

** vulgaris.*

PELLANDRIUM
** aquaticum.*

PHILADELPHUS
** coronarius.*
— nanus.
grandiflorus.

PHILLYREA
angustifolia.
latifolia.
obliqua.

PHLEUM
** asperum.*
echinatum Host.
Hostii H. Vind.
Micheli.
** pratense.*

PHLOMIS
aspera.
fruticosa.
Herba venti.
italica.
laciniata.
Leonurus.
martinicensis.
Nissolii.
tuberosa.

PHLOX
divaricata.
glaberrima.
maculata.
paniculata.
reptans.
suaveolens.
subulata.
suffruticosa.

PHAENIX
dactylifera.

5

1. Panicum geniculatum W. En. p. 1031.

PHORMIUM	PINUS	PITCAIRNIA	PLECHTRANTHUS
<i>tenax.</i>	* <i>Abies.</i>	<i>angustifolia.</i>	<i>fruticosus.</i>
PHYLICA	<i>canadensis.</i>	<i>bromeliaefolia.</i>	<i>parviflorus.</i>
<i>ericoides.</i>	<i>Cedrus.</i>	PITTOSPORUM	<i>punctatus.</i>
<i>rosmarinifolia.</i>	<i>Cembra.</i>	<i>sinense Cels.</i>	PLUMBAGO
PHYLLANTHUS	<i>halepensis.</i>	PLANTAGO	<i>europaea.</i>
<i>arbuscula.</i>	* <i>Larix.</i>	<i>adriatica H. Fer.</i>	<i>rosea.</i>
<i>Niruri.</i>	<i>maritima.</i>	<i>afra.</i>	<i>scandens.</i>
PHYLLIS	* <i>Picea.</i>	<i>albicans.</i>	<i>zeylanica.</i>
<i>Nobla.</i>	<i>Pinea.</i>	<i>elüssima.</i>	PLUMERIA
PHYSALIS	<i>Strobis.</i>	<i>amplexicaulis.</i>	<i>alba.</i>
<i>aequata Jacq. fil.</i>	<i>sylvestris.</i>	<i>arenaria.</i>	<i>rubra.</i>
* <i>Alkekengi.</i>	PIPER	<i>Cornuti.</i>	POA
<i>angulata.</i>	<i>blandum.</i>	<i>Coronopus.</i>	<i>abyssinica.</i>
<i>barbadensis.</i>	<i>geniculatum W. En. S.</i>	<i>— hortensis.</i>	* <i>annua.</i>
<i>chenopodifolia.</i>	<i>magnoliaefolium.</i>	<i>crassa.</i>	* <i>aquatica.</i>
<i>ixocarpos Brot.</i>	<i>medium.</i>	<i>cucullata Pers.</i>	<i>caesia.</i>
<i>pensylvanica.</i>	<i>nitidum.</i>	<i>Cynops.</i>	<i>distichophylla Host.</i>
<i>peruviana.</i>	<i>obtusifolium.</i>	<i>depressa.</i>	<i>fluitans.</i>
<i>pruinosa.</i>	<i>pellucidum.</i>	<i>Lagopus.</i>	<i>peruviana.</i>
<i>somnifera.</i>	<i>pereskiaefolium.</i>	* <i>lanceolata.</i>	* <i>pratensis.</i>
<i>tuberosa.</i>	<i>polystachion.</i>	<i>— angustifolia.</i>	<i>rigida.</i>
PHYTEUMA	<i>pulchellum.</i>	<i>Loeflingii.</i>	<i>serotina.</i>
<i>canescens.</i>	PIQUERIA	* <i>major.</i>	<i>tenella.</i>
<i>orbicularis.</i>	<i>trinervia.</i>	<i>maritima.</i>	* <i>trivialis.</i>
PHYTOLACCA	PISCIDIA	<i>maxima.</i>	PODALYRIA
<i>abyssinica.</i>	<i>punicea.</i>	* <i>media.</i>	<i>alba.</i>
<i>decandra.</i>	PISONIA	<i>Psyllium.</i>	<i>aurea.</i>
<i>icosandra.</i>	<i>aculeata.</i>	<i>saxatilis W. En. S.</i>	<i>australis.</i>
<i>octandra.</i>	<i>fragrans Du-Mont.</i>	<i>squarrosa.</i>	<i>Lupinoides.</i>
PICRIS	PISTACIA	<i>stricta.</i>	<i>tinctoria.</i>
<i>hieracioides.</i>	<i>Lentiscus.</i>	<i>subulata.</i>	PODOCARPUS
<i>pauciflora.</i>	<i>narbonensis.</i>	<i>vaginata.</i>	<i>elongata.</i>
PIMPINELLA	<i>Terebinthus.</i>	<i>villosa Pers.</i>	PODOPHYLLUM
<i>Anisum.</i>	PISUM	<i>virginica.</i>	<i>peltatum.</i>
<i>dissecta.</i>	* <i>arvense.</i>	PLATANUS	POLEMONIUM
* <i>magna.</i>	<i>Ochrus.</i>	<i>occidentalis.</i>	<i>coeruleum.</i>
<i>peregrina.</i>	* <i>sativum.</i>	<i>orientalis.</i>	<i>muricatum H. Par.</i>
* <i>Saxifraga.</i>			

POLYANTHES

tuberosa.— *fl. pl.*

POLLICHIA

campestris.

POLYCARPON

tetraphyllum.

POLYCNEMON

* *arvense.*

POLYGALA

*Chamaebuxus.** *vulgaris.*

POLYGONUM

*acetosae-folium.** *amphibium.** *aviculare.** — *angustifolium.**Bellardi.**Bistorta.**Convolvulus.**emarginatum.** *Fagopyrum.**glabrum.** *Hydropiper.**incanum.**minus.** *orientale.**pensylvanicum.** *Persicaria.**tataricum.**virginianum.**viviparum.*

POLYMNIA

*maculata.**Uvedalia.*

POLYPODIUM

*aureum.**phymatodes.** *vulgare.*

POLYPODIUM

— *cambricum.*

POLYPOGON

monspeliensis W. En.

PONTEDERIA

cordata.

POPULUS

* *alba.**angulata W. En.**balsamifera.**dilatata W. En.** *nigra.** *tremula.*

PORLIERA

hygrometra Pers.

PORTULACA

*meridiana.** *oleracea.**pilosa.*

PORTULACARIA

afra.

POTAMOGETON

* *crispum.** *gramineum.** *natans.*

POTENTILLA

*alba.**anserina.**argentea.**aurea.**hythunica H. Bon.**caulescens.**collina Besser.**fruticosa.**hirta.**inclinata.**intermedia.**multifida.**obscura.*

POTENTILLA

*pedata.**pensylvanica.**pilosa.** *recta.** *reptans.**rubens.**rupestris.**supina.**verna.*

POTERIUM

*agrimonifolium.**hybridum.** *sanguisorba.**spinosum.*

POTHOS

crassinervia.

PRASIMUM

*majus.**minus.*

PRENANthes

*hieracifolia.**japonica.**muralis.**pinnata.*

PRIMULA

*auricula pl. V.**elatior.**integrifolia.**Palinuri.**veris pl. V.**vulgaris.*— *calycantha et al.*

PRUNELLA

*grandiflora.** — *laciniata.**hyssopifolia.**ovata Pers.*

PRUNELLA

*pensylvanica W. H. B.** *vulgaris.*

PRUNUS

* *Armeniaca.** *avium.** *Cerasus.*— *plena.**chamaecerasus.** *domestica pl. V.** *Lauro-Cerasus.**lusitanica.**Mahaleb.**Padus.**pumila.**semperflorens.** *spinosa.*

PSIADIA

glauca.

PSIDIUM

pyriferum.

PSORALEA

*americana.**bituminosa.*— *angustifol. H. Taur.**bracteata.**corylifolia.**frutescens.**glandulosa.**hirta.**lathyifolia Balb.**palaestina.**pinnata.**pubescens.**temifolia.**verrucosa.*

PSYCHOTRIA

undata.

RAUS

Coriaria.
 * *Cotinus*.
glabrum.
heterophyllum Decan.
laevigatum.
lucidum.
 — *albicans*.
Oxyacanthoides.
radicans.
semialatum.
Toxicodendron.
typhinum.
undulatum Jacq.
Vernix.
viminale.

RIBES

alpinum.
diacantha.
floridum.
Grossularia.
nigrum.
 — *fol. varieg.*
 * *rubrum*.
 — *fr. marg. simpl. B.*
 * *Uva crispa*.

RICINUS

* *communis*.
inermis.
lividus.
viridis.

RICOTIA

aegyptiaca.

RIVINA

brasiliensis.
humilis.
 — *canescens*.
laevis.

ROBINIA

Altagana.
Caragana.
Chamlagu.
frutescens.
Halodendron.
hispida.
 * *Pseudacacia*.
 — *inermis*.
 — *spectabilis* Du-Mont.
pygmaea.
spinosa.
viscosa.

ROSA

* *alba* pl. V.
alpina.
altaica.
 * *arvensis*.
bracteata.
 * *canina*.
carolina.
centifolia.
cinnamomea.
 — *majalis*.
 * *gallica*.
 — *versicolor et Al. F.*
lucida.
lutea.
bicolor Jacq.
 * *moschata*.
 — *fl. pl.*
muscosa.
parviflora.
parvifolia.
pendulina.
pimpinellifolia.
 * *provincialis*.
 — *fol. flor. duplo min.*

ROSA

rubiginosa.
rubrifolia.
semperflorens.
 — *pallida*.
sempervirens.
sulphurea.
villosa.
 ROSMARINUS
 * *officinalis*.
 — *angustifolius* Mil.

ROTHIA

cheiranthifolia.
runcinata.

ROTTBOELLIA

incurvata.
pannonica.

ROYENA

lucida.
polyandra Du-Mont.

RUBIA

lucida.
 * — *tinctorum*.

RUBUS

caesius.
 * *fruticosus*.
 — *inermis* Mil.
 — *fl. pl. Ejusd.*
 * *idaeus*.
occidentalis.
odoratus.
rosaeifolius.
saxatilis.
tomentosus.
 RUDECKIA
amplexifolia.
fulgida.
hirta.
laciniata.

RUDECKIA

— *angustifolia* Pers.
pinnata.
purpurea.
triloba.

RUELLIA

biflora.
coccinea.
lactea.
ovata.
paniculata.
patula.
strepens.

RUMEX

* *Acetosa*.
Acetosella.
 * *acutus*.
aegyptiacus.
arifolius.
 — *sagittifolius*.
bucephalophorus.
crispus.
dentatus.
 * *Hydrolapathum*.
Lanaria.
maritimus.
Nemolapathum.
 * *Patientia*.
 * *pulcher*.
purpureus Pers.
roseus.
sanguineus.
scutatus.
spinousus.
tuberosus.
ucranicus Fisch.
verticillatus.
vesicarius.

RUSCUS

- * *aculeatus*.
- Hypoglossum*.
- Hypophyllum*.
- racemosus*.

RUTA

- angustifolia* Pers.
- chalepensis*.
- * *graveolens*.
- patavina*.

S

SACCHARUM

- officinarium*.
- * *Ravennae*.

SAGINA

- apetala*.
- * *procumbens*.

SAGITTARIA

- * *sagittifolia*.

SALICORNIA

- fruticosa*.

SALISBURIA

- adanthifolia*.

SALIX

- * *alba*.
- * *amygdalina*.
- * *babylonica*.
- caprea*.
- herbacea*.
- praecox*.
- * *viminalis*.
- * *vitellina*.

SALSOLA

- hyssopifolia*.
- Kali*.
- laniflora*.
- muricata*.

SALSOLA

- platyphylla*.
- rosacea*.
- * *sativa*.
- Soda*.
- spicata*.
- Tragus*.
- trigyna* Pers.

SALVIA

- aegyptiaca*.
- Aethiopsis*.
- amarissima*.
- argentea*.
- aurea*.
- austriaca*.
- bicolor*.
- bullata*.
- campestris*.
- canariensis*.
- ceratophylloides*.
- clandestina*.
- clandestinaeformis*
Link.
- coccinea*.
- disermas*.
- disticha*.
- dominica*.
- erosa* H. Madr.
- formosa*.
- Forskalaëi*.
- * *glutinosa*.
- grandiflora*.
- *crispa* Riv.
- hirsuta*.
- hispanica*.
- haematodes*.
- * *Horminum*.
- * — *coma rub.*
indica.

SALVIA

- interrupta*.
- laciniata* H. Par.
- lanceolata*.
- leucantha*.
- lyrata*.
- mexicana*.
- napifolia*.
- nilotica*.
- nutans*.
- * *officinalis* pl. V.
- paniculata*.
- patula*.
- * *pratensis*.
- pseudo-coccinea*.
- reptans*.
- rosaeifolia*.
- runcinata*.
- * *Sclarea*.
- serotina*.
- Spielmanni*.
- spinosa*.
- sylvestris*.
- *nemorosa*.
- tiliaefolia*.
- tingitana*.
- urticifolia*.
- Verbenaca*.
- verticillata*.
- virgata*.
- viscosa*.

SALVINIA

- * *natans*.

SAMBUCUS

- * *Ebulus*.
- *fol. lac. B.*
- * *nigra*.
- *laciniata* Du Roi.
- racemosa*.

SAMOLUS

- Valerandi*.

SANGUINARIA

- canadensis*.

SANGUISORBA

- * *officinalis*.

SANICULA

- europaea*.

SANSEVIERA

- carnea*.
- guineensis*.
- zeylanica*.

SANTOLINA

- anthemoides*.
- Chamaecyparissus*.
- eriosperma* Pers.
- pinnata* Viv.
- rosmarinifolia*.
- squarrosa*.

SANVITALIA

- procumbens*.

SAPONARIA

- Ocymoides*.
- * *officinalis*.
- *fl. pl.*
- orientalis*.
- porrigens*.
- Vaccaria*.

SATUREJA

- capitata*.
- * *hortensis*.
- juliana*.
- montana*.
- Thymbra*.

SAURURUS

- cernuus*.

SAXIFRAGA

- Aizoides* V. Autumnal.
- Atlecz.*

SAXIFRAGA

Cotyledon.
crassifolia.
granulata fl. pl.
irrigua M. B.
rotundifolia.
sarmentosa.
 * *Tridactylites.*
 SCABIOSA
africana.
agrestis W. En.
alpina.
amoena Jacq. fil.
amplexicaulis.
argentea.
 * *arvensis.*
 * *atropurpurea.*
australis Wulf.
ciliata Spreng.
 * *columbaria.*
corniculata Pers.
cretica.
dichotoma.
glabrata Schrad.
graminifolia.
gramuntia.
hybrida Vitm.
integrifolia.
 — *fl. alb.*
laxiflora W. En. S.
leucantha.
longifolia.
 * *maritima.*
montana Bieberst.
palaestina.
prolifera.
rigida.
Scopolii H. Vind.
sicula.

SCABIOSA

stellata.
 * *Succisa.*
 * — *hirsuta.*
 * *sylvatica.*
syriaca.
tatarica.
transylvanica.
ucranica.
unisecta Sav.

SCANDIX

* *Anthriscus.*
 * *Cerifolium.*
nodosa.
odorata.

* Pecten.

SCHINUS

Molle.

SCHKURRIA

abrotanoides.

SCHOENUS

Mariscus.
mucronatus.

SCHOTIA

speciosa.

SCILLA

amoena.
autumnalis.
bifolia.
campanulata.
hyacinthoides.
italica.
maritima.
peruviana.

SCIRPUS

* *acicularis.*
 * *Holoschaenus.*
 * *lacustris.*
mucronatus.

SCIRPUS

* *palustris.*
setaceus.
triqueter.

SCLEBANTHUS

annuus.

SCLEROCARPUS

africanus.

SCLEROXILUM

melanophleum.

SCOLOPENDRIUM

officinarum.
 — *frond. crisp. steril.*
 — *frond. apice dedal.*

SCOLYMUS

hispanicus.
maculatus.
maritimus.

SCOPARIA

dulcis.

SCORPIURUS

muricata.
subvillosa.
sulcata.
vermiculata.

SCORZONERA

angustifolia.
eriosperma.
glastifolia W. En. S.
graminifolia.
hirsuta.
hispanica.
humilis.
laciniata.
octangularis.
purpurea.
resedifolia.

SCROPHULARIA

aquatica.

SCROPHULARIA

auriculata.
Balbisii Hornm.
betonicifolia.
biserrata.
 * *canina.*
glabrata.
glandulosa.
lucida.
mellifera.
 * *nodosa.*
peregrina.
Scorodonia.
vernalis.

SCUTELLARIA

albida.
alpina.
Columnae.
 * *galericulata.*
lateriflora.
peregrina.

SECALE

vernale.
villosum.

SEDUM

* *acre.*
Aizoon.
 * *album.*
Anacampteros.
Cepaea.
dasyphyllum.
hybridum.
pallidum Fisch.
populifolium.
Rhodiola.
rupestre.
spathulatum.
stellatum.
Telephium.

SEDUM

Telephium purp.

SELINUM

*Carvisolia.**Chabraei.**elegans Balb.**Monnieri.** *palustre.** *sylvestre.*

SEMPERVIVUM

*arachnoideum.**arboreum.**canariense.**globiferum.**hirtum.**sediforme.**stellatum.** *tectorum.*

SENECIO

*abrotanifolius.**aegyptius.**cernuus.**chrysanthemifolius**Pers.**dentatus.**desquamatus W. En. S.**discolor Desf.**Doria.**Doronicum.**elegans.**erucifolius.**halimifolius.**hieracifolius.** *Jacobaea.**incanus.**lividus.**longifolius.**montanus.** *paludosus.*

SENECIO

*reclinatus.**rigescens.**rupestris.** *saracenicus.**squalidus.**triflorus.**verbenaefolius.**vernalis.**viscosus.** *vulgaris.*

SENNEBIERIA

didyma.

SERAPIAS

Lingua.

SERIANA

triernata.

SERIOLA

*aethnensis.**urens.*

SERISSA

foetida.— *fl. pl.*

SERBATULA

*alata W. En. S.** *arvensis.**coronata.**quinquefolia.**tinctoria.*

SESAMUM

orientale.

SESELI

*Ammoides.**dichotomum Fisch.**glaucum.**gracile W. En.**Hippomaratum.**montanum.**petraeum Bieberst.*

SESELI

*pyreneum.**tortuosum.*

SESLERIA

*coerulea.**elongata.*

SESUVIUM

revolutifolium.

SHERARDIA

* *arvensis.*

SIBBALDIA

procumbens.

SICYOS

angulata.

SIDA

* *Abutilon.**angustifolia.**asiatica.**betulina H. Madr.**carpinifolia.**crispa.**cristata.**Dilleniana.**dioica.**distica Cav.**hastata.**hirta.**humilis.**jatrophioides.**indica.**mollissima.**Napaea.**nudiflora.**occidentalis.**paniculata.**parviflora.**patula Pers.**periplocifolia.**rhombofolia.*

SIDA

*sericea Pers.**spinosa.**tiliaefolia.**tomentosa Cav.**triloba.**triquetra.**virgata.*

SIDERITIS

*alpina W. En. S.**canariensis.**cretica.**hirsuta.**hyssopifolia.**incana.**montana.**perfoliata.**romana.**scordioides.**syriaca.**taurica.*

SIEGESBECKIA

*flosculosa.**orientalis.*

SILENE

*amoena.**angustifolia Tenor.** *apetala.**Armeria.**baccifera.**Behen.**bellidifolia.**bipartita Pers.**cerastoides.**chloraefolia.**ciliata.**clandestina.**colorata Schousb.**conica.*

SILENE

conoidea.
coronata.
crassifolia.
cretica.
dichotoma.
disticha.
eranthema.
flavescens.
fruticosa.
gallica.
gigantea.
inaperta.
linifolia.
livida W. En.
longicaulis Pers.
lusitanica.
maritima.
mutabilis Schrad.
Muscipula.
nemoralis Wald. et K.
nicacensis.
noctiflora.
nocturna.
nutans.
orchidea.
ornata.
paradoxa.
patula Pers.
pendula.
petraea W. En. S.
picta.
portensis.
quinquevulnera.
rubella.
saponariaefolia Schott.
fil. ex H. Vind.
sericea.

SILENE

sibirica H. Kev.
stricta.
tridentata Pers.
valesia.
vespertina.
villosa Gmel.
viridiflora.
viscosa Pers.

SILPHIUM

conjectum.
perfoliatum.
terebinthinaceum.
trifoliatum.

SINAPIS

alba.
Allioni.
** arvensis.*
brassicata Pers.
chinensis.
erucoides.
foliosa.
hispidula.
integrifolia.
juncea.
laevigata.
nigra.
pubescens.
pyrenaica.

SISON

Ammi.
Amomum.
canadense.

SISYMBRIUM

** amphibium pl. V.*
barbareae.
bursifolium.
Columnae.
contortum.

SISYMBRIUM

hispanicum.
Irio.
Loeselii.
** Nasturtium.*
obtusangulum.
orientale.
pannonicum.
polyceratium.
pyrenaicum.
rigidum H. Bon.
** Sophia.*
strictissimum.
supinum.
tenuifolium.
vimineum.

SISYRINCHIUM

anceps.
Bermudiana.
convolutum.
striatum.

SIUM

** angustifolium.*
Falcaria.
** latifolium.*
Sisarum.

SMILAX

aspera.
— punctata H. Ticin.

SOLANDRA

grandiflora.
nitida Zuccag.

SOLANUM

aculeatissimum.
auriculatum.
betaceum.
bonariense.
campechiense.
capense.

SOLANUM

coccineum.
cornutum Pers.
corymbosum.
decurrens Balb.
diphyllum.
** Dulcamara.*
eleagnifolium.
fuscatum.
giganteum.
guineense.
Humboldtii.
humile.
igneum.
indicum.
laciniatum.
lanceolatum.
leprosum Orteg.
lycioides.
Lycopersicum pl. V.
macrocarpon.
marginatum.
Melongena.
Milleri.
miniatum.
nigrum.
— virginicum.
nodiflorum.
Pseudo-Capsicum.
Pseudo-Lycopersi-
cum.
Pyracantha.
quercifolium.
radicans.
sanctum.
sodomaeum.
spurium Gmel.
stramonifolium.
tectum Pers.

SOLANUM

tomentosum.
triquetrum.
 * *tuberosum.*
verbascifolium.
villosum.
violaceum Orteg.

SOLDANELLA

alpina.

SOLIDAGO

canadensis.
lanceolata.
lateriflora.
livida W. En.
mexicana.
minuta.
rigida.
rugosa.
sempervirens.

* *Virgaurea.*

SONCHUS

* *arvensis.*
caucasicus Spreng.
floridanus.
fruticosus.
hispanicus.
lacerus.
lapponicus.
maritimus.
 * *oleraceus* pl. V.
palustris.
pennsylvanicus Spreng.
picroides.
pinnatus.
Plumieri.
tataricus.
tenerrimus.
tingitanus.

SOPHORA

alopecuroides.
japonica.
microphylla.

SORBUS

* *aucuparia.*
 * *domestica.*

SORGHUM

Arduini Jacq. fil.
bicolor.
cernuum.
saccharinum.

* *vulgare.*

SPARGANIUM

* *ramosum.*

SPARMANNIA

africana.

SPARTIUM

junceum.
monospermum.
radiatum.
spinosum.

SPERGULA

* *arvensis.*
nodosa.
pentandra.
 SPERMACOCE
capitata.
hispida.
tenuior.
verticillata.

SPHERANTHUS

indicus.

SPIGELIA

Anthelmia.
marilandica.

SPILANTHES

Acmella.
oleracea.

SPILANTHES

pallida Fisch.

SPINACIA

* *oleracea.*

SPIRAEA

* *Aruncus.*
chamaedrifolia.
crenata.
 * *Filipendula.*
 — *fl. pl.*
hypericifolia.
laevigata.
lobata.
opulifolia.
salicifolia.
 — *alba* Pers.
sorbifolia.
trifoliata.
 * *Ulmaria.*
 — *fl. pl.*

STACHYS

annua.
 * *arvensis.*
decumbens Pers.
 * *germanica.*
intermedia.
lanata.
maritima.
mollissima.
 * *palustris.*
purpurea H. Pis.
 * *recta.*
 * *sylvatica.*

STACHYTARPHETA

angustifolia.
cajennensis W. En. S.
jamaicensis Ibidem.
mutabilis.
prismatica W. En.

STAPELIA

Asterias.
bifonia.
cespitosa.
ciliata.
Clavigera Jacq.
deflexa.
divaricata.
geminata.
grandiflora.
hirsuta.
hirtella.
irrorata.
juvencula.
marginata.
planiflora.
replicata.
reticulata.
roriflua.
sororia.
variegata.
verrucosa.

STAPHYLLEA

* *pinnata.*
trifolia.

STATICE

aegyptiaca Pers.
auriculaefolia.
caspia.
denticulata Bertol.
dichotoma.
globulariaefolia Pers.
incana.
juniperina.
 * *Limonium.*
monopetala.
minuta.
mucronata.
oleaefolia.

- STATICE**
sinuata.
- STELLARIA**
graminea.
holostea.
 * *nemorum.*
- STELLERA**
Passerina.
- STERCULIA**
platanifolia.
- STEVIA**
Eupatoria.
ivaefolia.
ovata.
pedata.
serrata.
- STILLINGIA**
sebifera.
- STIPA**
capillata.
pennata.
tortilis.
- STRUTHIOLA**
imbricata Pers.
- STRUTHIOPTERIS**
germanica.
- STYRAX**
officinale.
- SYMPHITUM**
bullatum Horn.
 * *officinale.*
 — *fl. rub.*
orientale.
 * *tuberosum.*
- SYMPHORICARPOS**
vulgaris.
- SYRINGA**
chinensis.
persica.
- SYRINGA**
 — *persica laciniata.*
varina Du-Mont.
 * *vulgaris.*
 — *fl. alb.*
- T
- TAGETES**
 * *erecta.*
 * *fl. pl.*
lucida.
 * *patula.*
 * *fl. varieg.*
- TALINUM**
Ancacampseros.
patens.
- TAMARIX**
gallica.
germanica.
- TAMUS**
 * *communis m. et f.*
- TANACETUM**
angulatum.
boreale H. Gorenk.
 * *vulgare.*
 — *fol. crisp. B.*
- TARCHONANTHUS**
camphoratus.
- TAXUS**
 * *baecata.*
- TELEPHIUM**
Imperati.
- TETRAGONIA**
echinata.
expansa.
fruticosa.
- TEUCRIUM**
asiaticum.
- TEUCRIUM**
aureum.
betonicum.
Botrys.
campanulatum.
 * *Chamaedrys.*
 — *fl. alb.*
 — *minor rep. B.*
cubeuse.
flavum.
fruticans.
hircanicum.
latifolium.
Marum.
massiliense.
montanum.
orientale.
Polium.
regium.
scordioides.
 * *Scordium.*
Scorodonia.
spinosum.
- THALICTRUM**
angustifolium.
aquilegifolium.
concinnum W. En.
Cornuti.
flavum.
glaucescens W. En. S.
lucidum.
medium.
minus.
nutans Decand.
sibiricum.
squarrosum.
- THAPSIA**
villosa.
- THELIGONUM**
Cynocrambe.
- THESIUM**
linophyllum.
- THLASPI**
alliaceum.
 * *arvense.*
 * *Bursa pastoris.*
campestre.
cerato-carpon.
hirtum.
perfoliatum.
saxatile.
- THRINICIA**
hirta.
- THUJA**
occidentalis.
orientalis.
- THYMUS**
Acinos.
alpinus.
 * *Calamintha.*
 * *grandiflorus.*
graveolens H. Pis.
lanuginosus.
Mastichina.
 * *Nepeta.*
patavinus.
 * *Serpyllum.*
 * — *vulg. maj.*
 — *fol. citri od.*
 * *vulgaris.*
- TIABELLA**
cordifolia.
- TILIA**
alba.
americana.
europaea.
microphylla W. En.

TILLAEA	TRICHODIUM	TRIFOLIUM	TRITICUM
<i>mucosa</i> .	<i>caninum</i> .	<i>sphaerocephalon</i> .	* <i>vulgare</i> .
TOFIELDIA	TRICHOSANTHES	<i>spumosum</i> .	<i>Zea Host.</i>
<i>palustris</i> .	<i>Anguina</i> .	<i>squarrosum</i> .	TRIUMPHETTA
TOLPIS	TRIFOLIUM	— <i>fl. alb.</i>	<i>semiriloba</i> .
<i>barbata</i> .	<i>albidum</i> .	<i>stellatum</i> .	TROLLIUS
TORDYLIUM	<i>alexandrinum</i> .	<i>striatum</i> .	<i>europaeus</i> .
<i>apulum</i> .	<i>altissimum Loisel.</i>	<i>suaveolens W. H. Ber.</i>	TROPAEOLUM
<i>maximum</i> .	<i>angustifolium</i> .	<i>subterraneum</i> .	* <i>majus</i> .
<i>officinale</i> .	<i>aristatum W. En. S.</i>	<i>suffocatum</i> .	* <i>minus</i> .
<i>sifolium</i> .	* <i>arvense</i> .	<i>supinum</i> .	— <i>fl. pl.</i>
<i>syriacum</i> .	<i>aureum H. Pis.</i>	<i>tomentosum</i> .	TULIPA
TORMENTILLA	<i>Bocconi Sav.</i>	TRIGLOCHIA	<i>Celsiana Pers.</i>
<i>erecta</i> .	<i>Cherleri</i> .	<i>palustre</i> .	<i>gesneriana pl. V.</i>
<i>repens</i> .	<i>diffusum</i> .	TRIGONELLA	<i>sylvestris</i> .
TOURNEFORTIA	<i>elegans Sav.</i>	<i>corniculata</i> .	TURNERA
<i>cymosa</i> .	<i>filiforme</i> .	<i>esculenta</i> .	<i>racemosa</i> .
<i>hirsutissima</i> .	<i>fragiferum</i> .	<i>Foenum graecum</i> .	<i>ulmifolia</i> .
<i>volubilis</i> .	<i>gemellum</i> .	<i>laciniata</i> .	TURNITIS
TRACHELIUM	<i>globosum</i> .	<i>media H. Madr.</i>	* <i>hirsuta</i> .
<i>coeruleum</i> .	<i>glomeratum</i> .	<i>spinosa</i> .	<i>patula</i> .
TRADESCANTIA	<i>hispidum</i> .	<i>striata</i> .	<i>stricta</i> .
<i>cristata</i> .	<i>hybridum</i> .	TRIPSACUM	TUSSILAGO
<i>discolor</i> .	<i>incarnatum</i> .	<i>dactyloides</i> .	<i>alba</i> .
<i>erecta</i> .	<i>involutatum</i> .	<i>monostachion</i> .	— <i>hermaphrodita</i> .
<i>virginica</i> .	<i>lappaceum</i> .	<i>hermaphroditum</i> .	— <i>foemina</i> .
— <i>fl. alb.</i>	<i>maritimum</i> .	TRITICUM	<i>alpina</i> .
TRAGOPOGON	<i>michelianum Pers.</i>	* <i>caninum</i> .	* <i>Farfara</i> .
<i>canus</i> .	<i>ochroleucum</i> .	<i>compositum</i> .	<i>fragrans</i> .
<i>porrifolius</i> .	<i>pallidum</i> .	<i>junceum</i> .	<i>frigida</i> .
* <i>pratensis</i> .	<i>pannonicum</i> .	<i>maritimum</i> .	* <i>Petasius</i> .
TRAPA	<i>pensylvanicum</i> .	<i>monococon</i> .	TYPRA
* <i>natans</i> .	<i>pictum</i> .	<i>patulum</i> .	* <i>angustifolia</i> .
TREVIRANA	* <i>pratense</i> .	<i>pectinatum W. En.</i>	* <i>latifolia</i> .
<i>coccinea</i> .	<i>repens</i> .	* <i>repens</i> .	
TRIBULUS	<i>resupinatum</i> .	<i>Spelta</i> .	
<i>Cistoides</i> .	<i>rubens</i> .	<i>tenellum</i> .	
<i>terrestris</i> .	<i>scabrum</i> .	<i>unilaterale</i> .	
	<i>Sebastiani Sav.</i>	<i>unioloides</i> .	
			U
			ULEX
			<i>europaeus</i> .

ULMUS

americaná.
* *campestris.*
crispa.

UNIOLA

latifolia.

URENA

lobata.
palmata.

URTICA

canadensis.
cannabina.
* *dioica.*
Dodartii.
nivea.
pilulifera.
* *wrens.*

UTRICULARIA

* *vulgaris.*

V

VACCINIUM

Myrtillus.

VALANTIA

* *Aparine.*
* *Cruciata.*
glabra.
hispida.

VALERIANA

angustifolia.
Calcitrapa.
dioica.
* *officinalis.*
Phu.
rubra.
— *fl. alb.*
tripteris.

VALLISNERIA

* *spiralis m. et f.*

VANILLA

aromatica.

VARRONIA

curassavica.
martinicensis.
parviflora Pers.

VELEZIA

rigida.

VELLA

annua.
Pseudo-Cytisus.

VELTHEIMIA

Uvaria.

VERATRUM

album.
nigrum.

VERBASCUM

* *Blattaria.*
Blattarioides Lam.
condensatum Schrad.
cuspidatum Ejusdem.
floccosum Pers.

Lychmitis.
nemorosum Schrad.
nigrum.
parisiense Pers.
phoeniceum.

* *sinuatum.*
speciosum Schrad.
Steveni H. Vind.
Thapsoides.

* *Thapsus.*
undulatum Lam.

VERBENA

Aubletia.
bonariensis.
bracteosa.

VERBENA

caroliniana.
globiflora.
hastata.
lappulacea.
mexicana.
nodiflora.
* *officinalis.*
paniculata Pers.
rugosa W. En.
stricta.
supina.
triphylla.
— *Menthae odore H.*
Bon.
urticifolia.

VERBESINA

alata.
Coreopsis Smith.
gigantea.
nodiflora.
sativa Sims.
serrata.

VEREA

aegyptiaca.
laciniata W. En.
nudicaulis.
rhizophylla W. En.

VERNONIA

anthelmintica.
praealta.

VERONICA

acinifolia.
* *agrestis.*
* *Anagallis.*
aphylla.
argentea H. Par.
arguta.
* *arvensis.*

VERONICA

australis.
austriaca.
* *Beccabunga.*
caucasica ex H. Vind.
* *Chamaedrys.*
crenulata.
crista galli Stev.
digitata.
exaltata.
filiformis.
foliosa.
fruticulosa.
gentianoides.
glabra.
— *fl. alb.*
* *hederifolia.*
hybrida.
incana.
laciniata.
laevigata H. Vind.
latifolia.
longifolia.
— *altera.*
maritima.
media.
menthaefolia H. Vind.
multifida.
* *officinalis.*
pinnata.
prostrata.
scutellata.
serpyllifolia.
sibirica.
Smithii R. et Sc.
spicata pl. V.
Teucrium.
urticifolia.
verna.

VERONICA	VINCA	W	Z
<i>virginica</i> .	* <i>major</i> .	WALTHERIA	ZACINTHA
VESTIA	* <i>minor pl. V.</i>	<i>americana</i> .	<i>verrucosa</i> .
<i>lycioides</i> .	<i>rosea</i> .	WEDELIA	ZANNICHELIA
VIURNUM	— <i>fl. alb.</i>	<i>ovatifolia</i> .	* <i>palustris</i> .
<i>Cassinoides</i> .	VIOLA	<i>perfoliata</i> .	ZANTOXYLUM
<i>chinense Cels.</i>	<i>biflora</i> .	WESTRINGIA	<i>fraxineum</i> .
<i>dentatum</i> .	<i>canina</i> .	<i>rosmariniformis</i> .	ZEA
* <i>Lantana</i> .	<i>ferrariensis Camp.</i>		<i>Mays pl. V.</i>
<i>Lentago</i> .	<i>lactea Pers.</i>	X	ZIERIA
* <i>Opulus</i> .	<i>montana</i> .	XANTHIUM	<i>trifoliata Cels.</i>
— <i>roseum</i> .	<i>obliqua</i> .	<i>echinatum</i> .	ZINNIA
<i>prunifolium</i> .	<i>odorata pl. V.</i>	<i>orientale</i> .	<i>elegans</i> .
<i>Tinus</i> .	<i>palmata</i> .	* <i>spinosum</i> .	* <i>multiflora pl. V.</i>
VICIA	* <i>tricolor</i> .	<i>strumarium</i> .	<i>pauciflora</i> .
<i>alba Moench.</i>	<i>verticillata</i> .	XENOPOMA	<i>tenuiflora</i> .
<i>angustifolia</i> .	VISCUM	<i>obovatum</i> .	<i>verticillata</i> .
<i>benghalensis</i> .	<i>album</i> .	XERANTHEMUM	ZIZIPHORA
<i>biennis</i> .	VISNEA	<i>annuum</i> .	<i>acinoides</i> .
<i>bithynica</i> .	<i>mocanera W. En. S.</i>	<i>inapertum</i> .	<i>capitata</i> .
<i>boetica Schousb.</i>	VITEX	XIMENESIA	<i>tenuior</i> .
* <i>Cracca</i> .	<i>Agnus castus</i> .	<i>Encelioides</i> .	ZIZYPHUS
<i>dumetorum</i> .	— <i>fl. alb.</i>	<i>latifolia Cels.</i>	* <i>Paliurus</i> .
<i>Ervilia</i> .	<i>incisa</i> .	<i>ramiflora</i> .	* <i>vulgaris</i> .
<i>Faba</i> .	<i>trifolia</i> .	Y	ZOEGERA
<i>hirta Pers.</i>	VITIS	YUCCA	<i>Leptaurea Pers.</i>
<i>hybrida</i> .	<i>arborea</i> .	<i>aloifolia</i> .	ZUCCAGNIA
<i>lathyroides</i> .	* <i>hederacea</i> .	<i>Boscii Desf.</i>	<i>viridis</i> .
<i>monantha</i> .	<i>Labrusca</i> .	<i>draconis</i> .	ZYGOPHYLLUM
<i>narbonensis</i> .	<i>odoratissima Du-</i>	<i>filamentosa</i> .	<i>Fabago</i> .
<i>nissoliana</i> .	<i>Mont.</i>	<i>Gloriosa</i> .	
<i>pisiformis</i> .	<i>vinifera pl. V.</i>		
<i>plutycarpus</i> .	VOLKAMELIA		
* <i>sativa</i> .	<i>aculeata</i> .		
* <i>sepium</i> .	<i>angustifolia Pers.</i>		
<i>serratifolia</i> .	<i>inermis</i> .		
<i>sordida</i> .	<i>ligustrina</i> .		
<i>syriaca</i> .			

JOSEPH A. BONATO
BOTANICES PROF. ET
HORTI RECTOR.

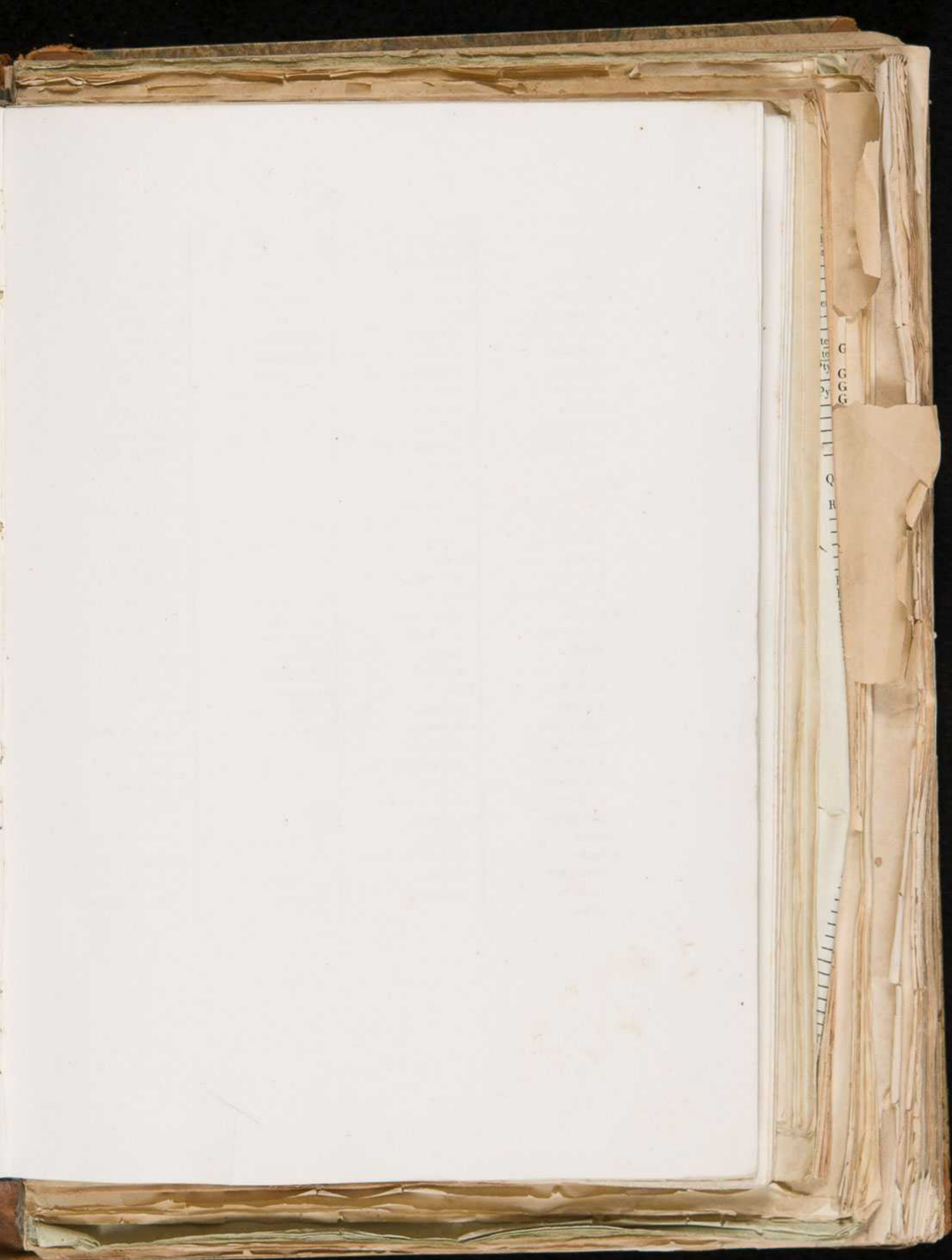

SEP 21 1888
C
R

STANDARD
PLANTING
IN THE NORTH AMERICAN STATES

CATALOGUS

PLANTARUM

R. HORTI BOTANICI PATAVINI

ANNI MDCCCXX.



PATAVII
TYPIS SEMINARII



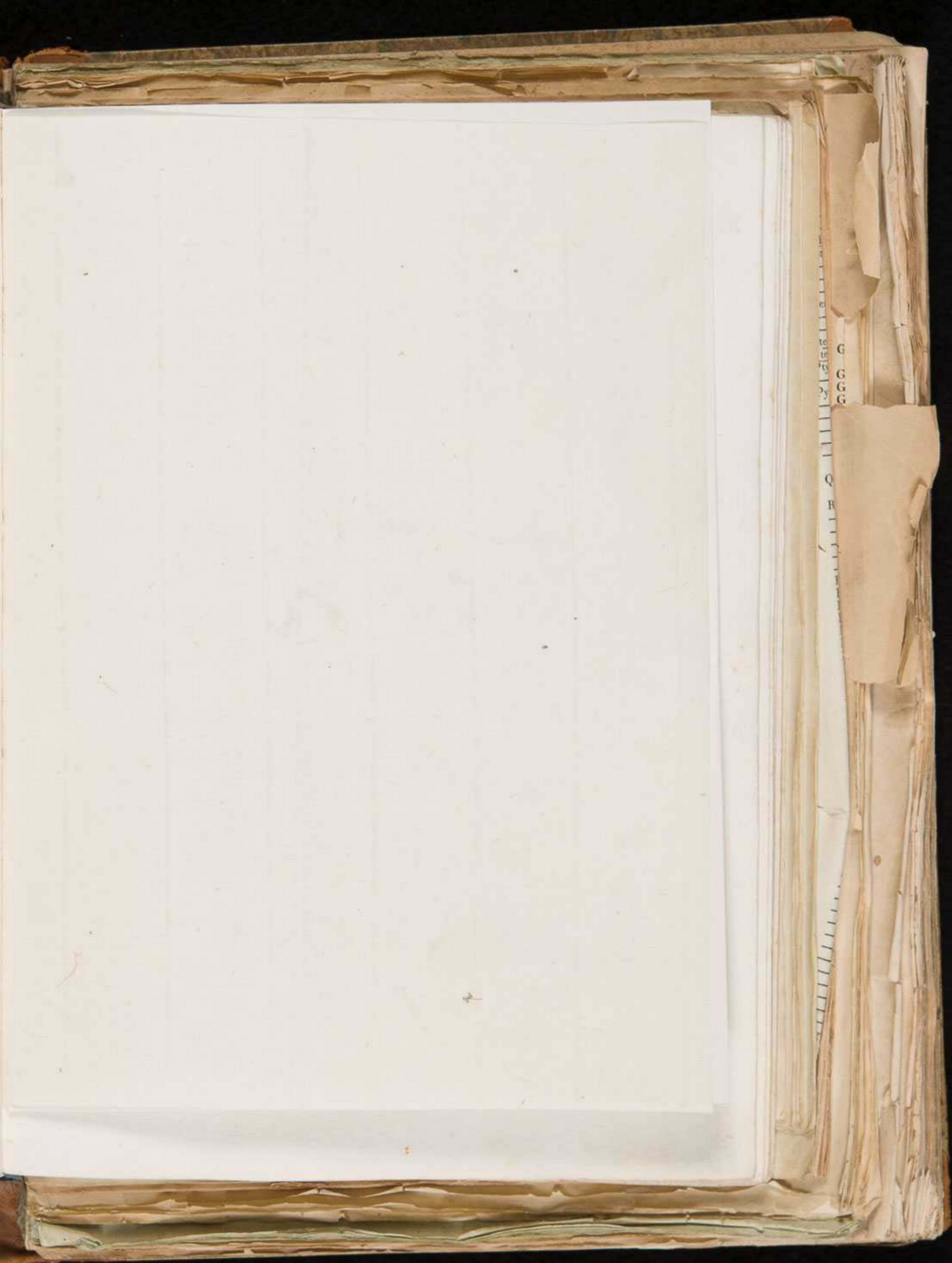

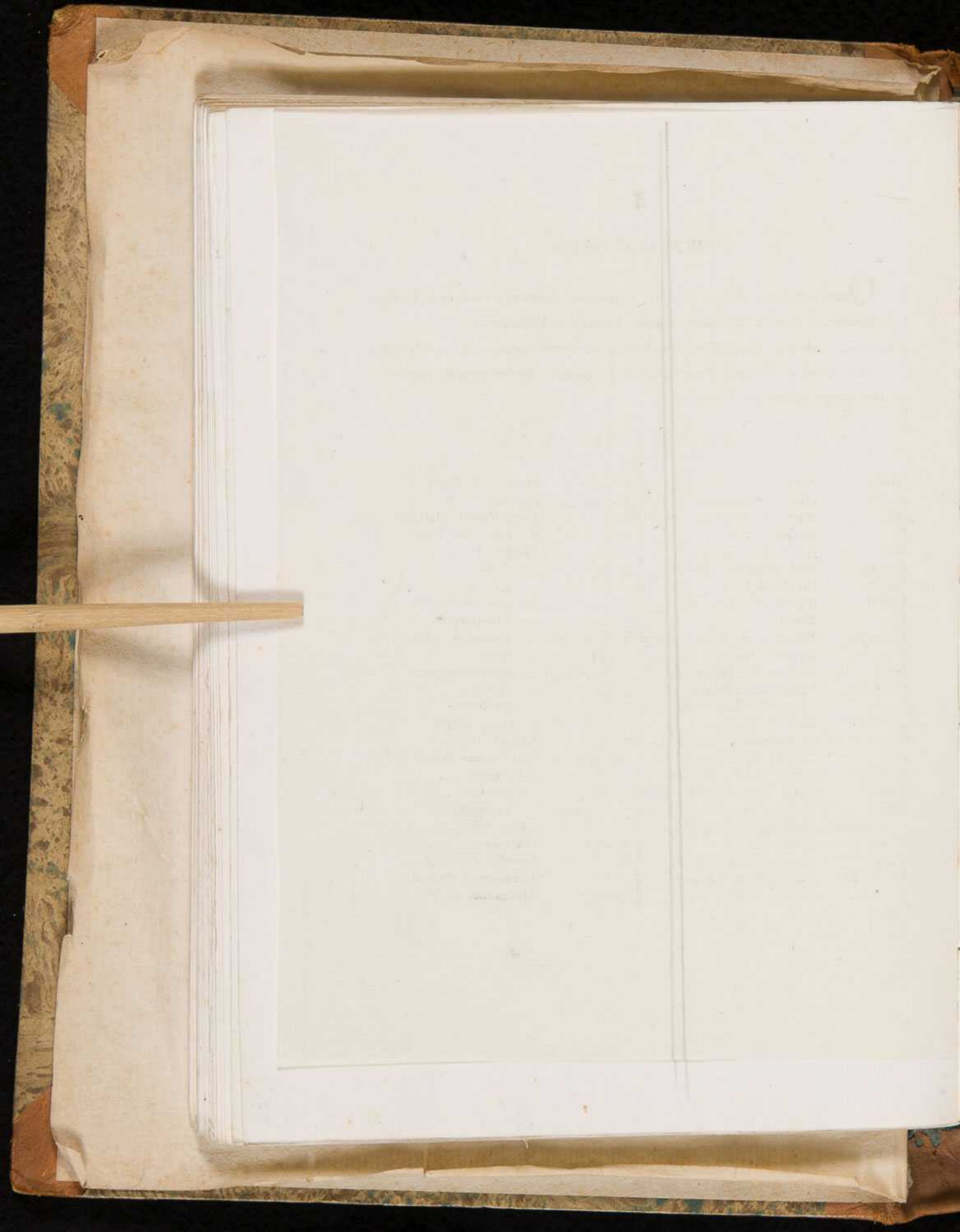

NOMINA PLANTARUM

Quae occurrunt absque Auctoris indicatione desumpta sunt ex Speciebus Plantarum editis a clarissimo Carolo Ludovico Willdenowio.

* Asterisco notantur Plantarum Species, quae sponte natae, vel a cultoribus satae crescunt in Agro Patavino, aut Privatorum hortos passim exornant.

— Hoc signo indicantur Varietates.

NOTARUM EXPLICATIO

<i>Ard.</i>	Arduino Pietro.	<i>Du-Roi</i>	Du-Roi J. Philip.
<i>al. V.</i>	aliae Varietates.	<i>EjUSD.</i>	Ejusdem.
<i>All.</i>	Allionius Carolus.	<i>Enc.</i>	Encyclopedie Meth. Bot.
<i>B.</i>	Baubini Fratres.	<i>Ferr.</i>	Ferrarius Jo. Bapt.
<i>Balb.</i>	Ballis Jo. Baptista.	<i>Fisch.</i>	Fischer F.
<i>Beckm.</i>	Beckman Joan. Christoph.	<i>fl. alb.</i>	flore albo.
<i>Bernh.</i>	Bernhard L. F.	— — <i>pl.</i>	— — pleno.
<i>Bertol.</i>	Bertolonius Antonius.	— — <i>et carn.</i>	— — et carneo.
<i>Bess.</i>	Besser.	— <i>atro-p.</i>	— atro-purpureo.
<i>Bieberst.</i>	Marschal de Bieberstein.	— <i>aur. pl.</i>	— aurantiaco pleno.
<i>Brig.</i>	Brignoli Joannes.	— <i>lut.</i>	— luteo.
<i>Brot.</i>	Brotero F. Avellar.	— <i>monst. pl.</i>	— monstroso pleno.
<i>Carm.</i>	Carmignani Vincenzo.	— <i>pl.</i>	— pleno.
<i>Cav.</i>	Cavaulles Ant. Joseph.	— <i>prolif.</i>	— prolifero.
<i>Cel.</i>	Cels F.	— <i>ros. pl.</i>	— roseo pleno.
<i>Cerv.</i>	de Cervantes Vincentius.	<i>Flug.</i>	Fluggè Jo.
<i>Cl.</i>	Clusius Carolus.	<i>fol. immacul.</i>	foliis immaculatis.
<i>Crantz</i>	Crantz H. Jo. Nepomuc.	— <i>integ.</i>	— integris.
<i>Curt.</i>	Curtis Botanical Magaz.	— <i>pat.</i>	— patulis.
<i>Cytil.</i>	Cyrrillus Dominicus.	— <i>varieg.</i>	— variegatis.
<i>Decand.</i>	De-Candolle Aug. Pr.	<i>fr. alb.</i>	fructu albo.
<i>Delaroch.</i>	Delaroche F.	<i>Gaertn.</i>	Gaertner.
<i>Desf.</i>	Des-fontaines Ren. L.	<i>Gmel.</i>	Gmelin Jo. Frid.
<i>Du-Mont</i>	Du-Mont de Courset.	<i>Herm.</i>	Hermannus Paulus.
<i>Durand</i>	Durand Philip.	<i>Horn.</i>	Horneman J. W.

<i>Hortul.</i>	Hortulanorum.
<i>H. Ber.</i>	Hortus Berolinensis.
— <i>Bon.</i>	— Bononiensis.
— <i>Fer.</i>	— Ferrariensis.
— <i>Flor.</i>	— Florentinus.
— <i>Gorenk.</i>	— Gorenkiensis.
— <i>Haf.</i>	— Hafniensis.
— <i>Keu.</i>	— Kevensis.
— <i>Madr.</i>	— Madritensis.
— <i>Malm.</i>	— <i>de</i> Malmaison.
— <i>Monsp.</i>	— Mospeliensis.
— <i>Mut.</i>	— Mutinensis.
— <i>Par.</i>	— Parisiensis.
— <i>Pat.</i>	— Patavinus.
— <i>Pis.</i>	— Pisanus.
— <i>Taur.</i>	— Taurinensis.
— <i>Ticin.</i>	— Ticinensis.
— <i>Turic.</i>	— Turicensis.
— <i>Vind.</i>	— Vindobonensis.
<i>Host</i>	Host Nicol. Th.
<i>Jacq.</i>	Jacquin Nicolaus Jos.
— <i>fil.</i>	— Joseph Franc. fil.
<i>Ibid.</i>	Ibidem.
<i>Lagasc.</i>	Lagasca M.
<i>Lam.</i>	<i>de la</i> Marck J. R.
<i>Link.</i>	Link H. Fridericus.
<i>Lin.</i>	Linnaeus Carolus.
<i>Loisel.</i>	Loiseleur Deslonchamps.
<i>m. et f.</i>	<i>mas et foemina.</i>
<i>maj. sp. alb.</i>	<i>major spinis albis.</i>
— <i>niv.</i>	— <i>niveis.</i>
<i>Mich.</i>	Micheli Pietro Antonio.
<i>Mil.</i>	Miller Philip.
<i>Moench</i>	Moench.
<i>Mühlenb</i>	Mühlenb.
<i>Orteg.</i>	Ortega C. Gomez.
<i>Pal.</i>	Pallas P. Sim.
<i>Pers.</i>	Persoon C. H.
<i>pl. V.</i>	<i>plures Varietates.</i>
<i>Poir.</i>	Poiret.

<i>Poll.</i>	Pollich Jo. Adam.
<i>Poll. C.</i>	Pollini Ciro.
<i>Purs.</i>	Pursh Frid.
<i>R. et S.</i>	Röemer <i>et</i> Schultes.
<i>Riv.</i>	Rivinus Aug. Quir.
<i>Rot.</i>	Roth Alb. Willh.
<i>Sav.</i>	Savi Gaetano.
<i>Schott fil.</i>	Schott fil.
<i>Schousb.</i>	Shousbøe P. K. A.
<i>Schrad.</i>	Schrader H. Adolphus.
<i>Schreb.</i>	Schreber Jo. Ch. Dan.
<i>Schult.</i>	Schultes F. A.
<i>Scop.</i>	Scopoli J. Ant.
<i>sem. nig.</i>	<i>semine nigro.</i>
<i>Smit.</i>	Smith J. Edwards.
<i>Sp. n.</i>	<i>Species nova.</i>
<i>spin. fl.</i>	<i>spinis flavis.</i>
<i>Spreng.</i>	Sprengel Curtius.
<i>Stev.</i>	Steven.
<i>Sulz</i>	Sulz.
<i>Sutt.</i>	Sutter Jo. Rudolph.
<i>Tabern.</i>	Tabernaemontanus.
<i>Targ.</i>	Targioni Tozzetti Ott.
<i>Tenor.</i>	Tenore Michael.
<i>Til.</i>	Tilli Mich. Aug.
<i>Tournef.</i>	Tournefortius
<i>Tr. Lin. Soc.</i>	Transactions of the Linnean Society.
<i>Vahl</i>	Vahl Martinus.
<i>Vill.</i>	Villars D.
<i>Vitt.</i>	Vittman Fulgentius.
<i>Viv.</i>	Viviani Domenico.
<i>Volk.</i>	Volkamer Jo. Christ.
<i>Wald. et K.</i>	Waldstein <i>et</i> Kitaibel.
<i>W. En.</i>	Wildenow Enum. Pl. H. Ber.
— <i>En. S.</i>	— <i>En. Pl. H. Ber. Suppl.</i>
— <i>H. Berol.</i>	— <i>Hortus Berolinensis.</i>
<i>Wulff.</i>	Wulffen Jo. Christoph.
<i>Zuccagn.</i>	Zuccagni Attilio.

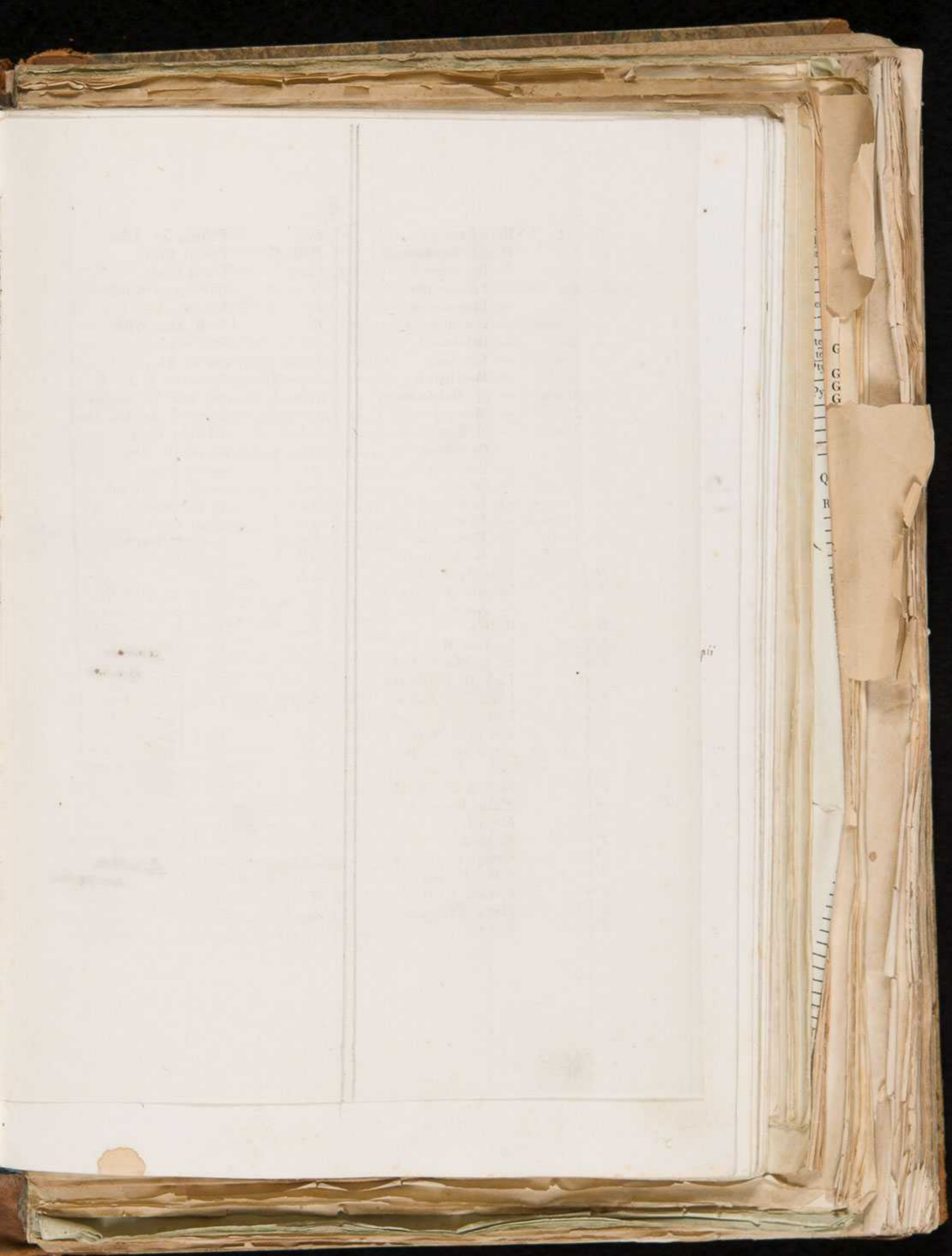

18
19
20
21
22
23
24
25
26
27
28
29
30
31
32
33
34
35
36
37
38
39
40
41
42
43
44
45
46
47
48
49
50
51
52
53
54
55
56
57
58
59
60
61
62
63
64
65
66
67
68
69
70
71
72
73
74
75
76
77
78
79
80
81
82
83
84
85
86
87
88
89
90
91
92
93
94
95
96
97
98
99
100

Wm. A. Adams	Wm. A. Adams
Wm. B. Allen	Wm. B. Allen
Wm. C. Baker	Wm. C. Baker
Wm. D. Clark	Wm. D. Clark
Wm. E. Davis	Wm. E. Davis
Wm. F. Evans	Wm. F. Evans
Wm. G. Foster	Wm. G. Foster
Wm. H. Green	Wm. H. Green
Wm. I. Hall	Wm. I. Hall
Wm. J. King	Wm. J. King
Wm. K. Lewis	Wm. K. Lewis
Wm. L. Miller	Wm. L. Miller
Wm. M. Moore	Wm. M. Moore
Wm. N. Parker	Wm. N. Parker
Wm. O. Reed	Wm. O. Reed
Wm. P. Smith	Wm. P. Smith
Wm. Q. Taylor	Wm. Q. Taylor
Wm. R. White	Wm. R. White
Wm. S. Young	Wm. S. Young
Wm. T. Adams	Wm. T. Adams
Wm. U. Baker	Wm. U. Baker
Wm. V. Clark	Wm. V. Clark
Wm. W. Davis	Wm. W. Davis
Wm. X. Evans	Wm. X. Evans
Wm. Y. Foster	Wm. Y. Foster
Wm. Z. Green	Wm. Z. Green
Wm. AA. Hall	Wm. AA. Hall
Wm. AB. King	Wm. AB. King
Wm. AC. Lewis	Wm. AC. Lewis
Wm. AD. Miller	Wm. AD. Miller
Wm. AE. Moore	Wm. AE. Moore
Wm. AF. Parker	Wm. AF. Parker
Wm. AG. Reed	Wm. AG. Reed
Wm. AH. Smith	Wm. AH. Smith
Wm. AI. Taylor	Wm. AI. Taylor
Wm. AJ. White	Wm. AJ. White
Wm. AK. Young	Wm. AK. Young
Wm. AL. Adams	Wm. AL. Adams
Wm. AM. Baker	Wm. AM. Baker
Wm. AN. Clark	Wm. AN. Clark
Wm. AO. Davis	Wm. AO. Davis
Wm. AP. Evans	Wm. AP. Evans
Wm. AQ. Foster	Wm. AQ. Foster
Wm. AR. Green	Wm. AR. Green
Wm. AS. Hall	Wm. AS. Hall
Wm. AT. King	Wm. AT. King
Wm. AU. Lewis	Wm. AU. Lewis
Wm. AV. Miller	Wm. AV. Miller
Wm. AW. Moore	Wm. AW. Moore
Wm. AX. Parker	Wm. AX. Parker
Wm. AY. Reed	Wm. AY. Reed
Wm. AZ. Smith	Wm. AZ. Smith
Wm. BA. Taylor	Wm. BA. Taylor
Wm. BB. White	Wm. BB. White
Wm. BC. Young	Wm. BC. Young
Wm. BD. Adams	Wm. BD. Adams
Wm. BE. Baker	Wm. BE. Baker
Wm. BF. Clark	Wm. BF. Clark
Wm. BG. Davis	Wm. BG. Davis
Wm. BH. Evans	Wm. BH. Evans
Wm. BI. Foster	Wm. BI. Foster
Wm. BJ. Green	Wm. BJ. Green
Wm. BK. Hall	Wm. BK. Hall
Wm. BL. King	Wm. BL. King
Wm. BM. Lewis	Wm. BM. Lewis
Wm. BN. Miller	Wm. BN. Miller
Wm. BO. Moore	Wm. BO. Moore
Wm. BP. Parker	Wm. BP. Parker
Wm. BQ. Reed	Wm. BQ. Reed
Wm. BR. Smith	Wm. BR. Smith
Wm. BS. Taylor	Wm. BS. Taylor
Wm. BT. White	Wm. BT. White
Wm. BU. Young	Wm. BU. Young
Wm. BV. Adams	Wm. BV. Adams
Wm. BV. Baker	Wm. BV. Baker
Wm. BV. Clark	Wm. BV. Clark
Wm. BV. Davis	Wm. BV. Davis
Wm. BV. Evans	Wm. BV. Evans
Wm. BV. Foster	Wm. BV. Foster
Wm. BV. Green	Wm. BV. Green
Wm. BV. Hall	Wm. BV. Hall
Wm. BV. King	Wm. BV. King
Wm. BV. Lewis	Wm. BV. Lewis
Wm. BV. Miller	Wm. BV. Miller
Wm. BV. Moore	Wm. BV. Moore
Wm. BV. Parker	Wm. BV. Parker
Wm. BV. Reed	Wm. BV. Reed
Wm. BV. Smith	Wm. BV. Smith
Wm. BV. Taylor	Wm. BV. Taylor
Wm. BV. White	Wm. BV. White
Wm. BV. Young	Wm. BV. Young
Wm. BV. Adams	Wm. BV. Adams
Wm. BV. Baker	Wm. BV. Baker
Wm. BV. Clark	Wm. BV. Clark
Wm. BV. Davis	Wm. BV. Davis
Wm. BV. Evans	Wm. BV. Evans
Wm. BV. Foster	Wm. BV. Foster
Wm. BV. Green	Wm. BV. Green
Wm. BV. Hall	Wm. BV. Hall
Wm. BV. King	Wm. BV. King
Wm. BV. Lewis	Wm. BV. Lewis
Wm. BV. Miller	Wm. BV. Miller
Wm. BV. Moore	Wm. BV. Moore
Wm. BV. Parker	Wm. BV. Parker
Wm. BV. Reed	Wm. BV. Reed
Wm. BV. Smith	Wm. BV. Smith
Wm. BV. Taylor	Wm. BV. Taylor
Wm. BV. White	Wm. BV. White
Wm. BV. Young	Wm. BV. Young

— *Acacia Leucocarpa* Lam.
V. Minon *Leucocarpa*

Aconitum
hybridum

Achillea
— *micrantha*.

A	ACANTHUS	ACHILLEA	ADIANTHUM
ABROMA augustum. —	spinosissimus Pers. spinosus.	nobilis. <i>parviflora</i> Host pectinata W. En.	reniforme.
ABRUS preparatorius.	ACARNA cancellata.	Ptarmica. — — fl. pl. —	ADONIS aestivalis. <i>vernalis</i> —
ACACIA acanthocarpa. falcata. farnesiana. filicina. — glandulosa. — glauca. — Houstoni. Julibrissin. — Lebbech W. En. leucophloea. lophantha. mucronata W. En. S. paradoxa. portoricensis. Siliquastrum. speciosa. strombulifera. suaveolens. tetragona. trichodes. vera. —	ACER * campestre. — dissectum. monspessulanum. Negundo m. et f. — pennsylvanicum. Platanoides. Pseudoplatanus. — rubrum. saccharinum.	pubescens. Santolina. serrata. speciosa. tanacetifolia. tenuifolia. tomentosa.	ADOXA Moschatellina. — AEGILOPS cylindrica Host. * ovata. — triaristata W. En.
ACALYPHA alopeuroidea. — brachystachia W. En. hispida. indica. — pauciflora. W. En. rubra. + virgata. virginica. —	ACHANIA Malvaviscus. mollis. — <i>pileosa</i> —	ACHYRANTHES argentea. — aspera. — axillaris. lappacea. muricata. patula. porrigens. —	AEGIPHILA martinicensis. AEGOPODIUM Podagraria. — AESCHYNOMENE americana. AESCULUS flava. * Hippocastanum. macrostachys Pers. Pavia. —
ACANTHUS mollis. —	ACHILLEA aegyptiaca. Ageratum. — alpina. — ambigua. anthemoides. <i>asvatu</i> bannatica W. ald. et Kit. Clavennae. <i>crucifolia</i> crithmifolia. distant. Eupatorium. impatiens. lanata. leptophylla ex H. Vind. ligustica. — longifolia H. Vind. magna. crucifolia Millefolium. — fl. rub. moschata. <i>asvatu</i> ochroleuca W. En.	ACONITUM Anthora. Canmarum. cernuum. — Lycocotum. — Napellus. — tauricum. variegatum. —	AETHUSA Bunius. cynapioides ex H. Vind. — <i>Var. Cyaepti</i> cynapium. —
		ACORUS Calamus. gramineus. —	AGARANTHUS umbellatus. — medius Du-Mont
		ACTEA spicata. —	AGAVE americana. — variegata Pers. foetida. lurida. vivipara.
		ADELIA Acidoton. ovata Pers.	AGERATUM conyzoides. — — fl. alb. — corymbosum Pers. —
		ADIANTHUM Capillus Veneris. pedatum.	

AGRIMONIA

- * *Eupatoria.* —
odorata.
 * *repens.* ●

AGROSTEMMA

- Coeli rosa.* —
coronaria.
flos Jovis.
 * *Githago.*
 — *nicaensis.*
parviflora Schousb.

AGROSTIS

- *caerulea H. Lind.*
 — *dulcis. Sibth.*
 — *discolor Thunb.*
 — *minima.*
 — *hispida.*
alba. — *alpina Herb.*
diandra.
diffusa Host.
 — *retrofracta W. En.*
spicaventi. —
stolonifera. —
tenacissima. —
varia Host.
 * *vulgaris.*

AILANTHUS

- *glandulosa m. et f.*

AIRA

- aquatica.*
caryophyllaea. ●
cespitosa. —
 — *elegans. RS.*
flexuosa. —
glauca.
juncea Loisel.
pubescens.

AJUGA

- alpina.* —
 * *Chamaepitys* —
genevensis. —
orientalis. —
 * *reptans.*
 — *fl. alb. et carn.*

AIZOON

- canariense.*
hispanicum.

ALBUCA

- Abyssinica.* *Maj. W.*
altissima. *min. W.*

ALCHEMILLA

- alpina.*
 * *Aphanes.* *Sericea* —
vulgaris. —
 ALDEA — *alveolata*
pinnata Pers.

ALETRIS

- fragrans.*

ALISMA

- * *Plantago.*
 — *angustifolia.*
ranunculoides.

ALLIUM

- * *album Sant.*
acutangulum W. En.
Ampeloprasum.
angulosum. —
ascalonicum. —
baicalense W. En.
carinatum.
 * *Caepa.*
cernuum.
ciliatum Cyril.
danubiale Schrad.
fistulosum.
 — *altaicum Pal.*
fragrans.
fuscum Wald. et K.
glaucum H. Par. ●
globosum ex H. Vind.
inodorum.
lineare.
magicum.

ALLIUM

- Moly.* —
nigrum.
nutans.
obliquum. *ochroleucum*
odorum. —
pallens.
paniculatum.
 * *Porram.*
proliferum.
pusillum Cyril.
rubens.
 * *sativum.*
Schaenoprasum. —
senescens. —
spirale W. En. S.
striatum. —
strictum H. Taur.
suaveolens.
tataricum. —
triquetrum.
ursinum. —
Victorialis.
 * *vineale.*

ALNUS

- * *glutinosa.* — *inana*

ALOE

- * *arachnoides.*
arborescens.
 — *perfoliata.*
atrovirens.
brevifolia.
carinata Decand.
cymbaefolia.
humilis.
 — *major.*
Lingua.
 — *angustifolia.*
 — *latifolia.*

ALOE *Lingua.*

- *striata.*
margaritifera.
 — *minima.*
 — *minor.*
mitraeformis Pers.
 — *fol. pat. Ejusd.*
obliqua Jacq.
picta.
plicatilis.
pulchra W. En. S.
Radula.
retusa.
rigida Decand.
 — *pentagona Ejusd.*
 — *trigona Ejusd.*
rhodocantha Ejusd.
Serra Ejusd.
soccotrina.
spiralis.
tenifolia Lam.
umbellata Decand.
variegata.
viscosa.
vulgaris.

ALOPECURUS

- * *agrestis.* — *capitulatus*
 * *pratensis.* — *capitulatus B. S.*
vaginatus. — *capitulatus B. S.*

ALSINE

- * *media.*
molluginea Horn.

ALSTROEMERIA

- Ligta.*
Pelegrina. —

ALTHAEA

- cannabina.*
ficifolia.
hirsuta.

ALTHAEA
narbonensis. —
* officinalis. —
pallida.
* rosea pl. V.

ALYSSUM
alpestre.
arenarium.
argenteum. —
calycinum. —
campestre.
edentulum. *gemonense*
halimifolium.
incanum. —
maritimum. *potitum*
paniculatum.
rostratum Fisch.
sativum.
serpyllifolium.
sinuatum.
spinosum.
tortuosum. —
utriculatum.
vernale Horn.

AMARANTHUS
bicolor *Nocca* —
* Blitum. *Gullatus Bess.*
caudatus. —
chlorostachys.
cruentus.
graecizans. —
hybridus.
hypocondriacus.
inamoenus. +
laetus.
lividus.
oleraceus.
paniculatus.
polygamus.

AMARANTHUS
polygonoides.
* prostratus. —
scandens. *speciosus Ker.*
* spinosus. —
tricolor.
tristis.
AMARYLLIS
Atamasco. —
aurea.
Belladonna. —
equestris.
formosissima.
longifolia.
lutea. *Acynd.*
sarniensis.
undulata. —
vitata. *Zeylanica*

AMBROSIA
bipinnata Cerv. *clatius*
maritima. —
trifida.
AMBROSINIA
Bassii. —
— maculata Targ.

AMETHYSTEA
coerulea. —
AMIROLA
nitida Pers.
AMMANNIA *Lam.*
— verticillata *Dos.*

AMMI
copticum. —
majus. —
AMOMUM.
angustifolium.
repens.
Zerumbet.
Zingiber.

AMOPHILA
arundinacea Host.
AMORPHA
fruticosa. —
AMYGDALUS
* communis.
— hybrida Pers.
nana.

* Persica pl. V.
* — Nucipersica pl. V.
pumila fl. pl.
AMYRIS
polygama.
ANACYCLUS
divaricatus Cav.
valentinus. —

ANAGALLIS
arvensis *phoenicea L.*
* coerulea Pers.
fruticosa W. En. S.

ANAGYRIS —
foetida.
glauca Du-Mont.

ANASTATICA
hierochuntica.

ANCHUSA
angustifolia.
Barbieri Vilm.
italica.
lutea.
Milleri. —
* officinalis. *prostrata*
sempervirens. —

ANDRACHNE
Telephioides.

ANDREWSIA
scabra Du-Mont.

ANDROPOGON
contortus. —

ANDROPOGON
distachios. — *Pollinix Spreng.*
* Gryllus. —
* halepensis.
hirtus. —
ischaemum. — *Sauv. Spreng.*
strictus. — *Uam. D. Spreng.*
ANDROSACE
lactea. — *alpina*
Avena. — *clayana*
maxima.
septentrionalis.

ANDRYALA
cheiranthifolia. —
lanata. —
ragusina.
ANEMONE *alpina* —
— coronaria pl. V.
— pavonina *Dos.* — *Lam.*

hortensis. —
narcissiflora.
nemorosa. —
ranunculoides. —
sylvestris. —
trifolia. —
virginiana. —

ANETHUM
* Foeniculum.
graveolens.
— piperitum H. M.
segetum.

ANGELICA
arcangelica.
atro-purpurea.
* sylvestris. —
verticillaris.

ANNONA
reticulata.
squamosa.
triloba. — *V. asimina*

G
G
G
G
Q
R

ANTHEMIS

altissima.
 arabica.
 artemisiaefolia.
 — fl. aur. pl.
 — fl. ros. pl.
 * arvensis.
 austriaca.
 buphtalmoides.
 clavata.
 coronopifolia.
 cota.
 cotula.
 fuscata.
 globosa.
 mixta.
 nobilis fl. discid.
 rigescens.
 saxatilis.
 sphacelata H. Par.
 * tinctoria.
 trilobata.
 valentina.

ANTHERICVM

Liliago.
 pendulum.
 ramosum.

ANTROLYZA

aethiopica.
 Canonia.
 ringens.

ANTROXANTHUM

amarum W. En. S.
 odoratum.

ANTHYLLIS

Barba jovis.
 cornicina.
 Hermanniae.
 tetraphylla.

ANTHILLIS

* Vulneraria fl. couca.
 ANTIRRHINUM
 * arvense.
 * Elatine.
 jamaicense H. Berol.
 * majus pl. V.
 medium H. Berolin.
 * Orontium.
 siculum.
 silenefolium Schousb.

ANYGOZASTRES

flavida W. En. S.

APARGIA

alpina.
 * autumnalis.
 dubia.
 crispa.
 hastilis.
 * hispida.
 tuberosa.

APIUM

* graveolens.
 * — dulce Pers.
 * Petroselinum.

APOCYNUM

androsemifolium.
 cannabinum.
 Venetum.

AQUILEGIA

alpina.
 canadensis.
 stellata Vahl.
 viridiflora.
 * vulgaris pl. V.

ARABIS

aizoides.
 alpina.
 — alba siliq. Baul.

ARABIS

bellidifolia.
 crispata.
 saxatilis.
 stricta.

* thaliana.

Turrita.

ARACHIS

hypogaea.

ARALIA

racemosa.
 spinosa.

ARBUTUS

* Unedo.
 Uva ursi.

ARCTIUM

bardana.
 Lappa.

ARCTOTHECA

repens.

ARCTOTIS

arborescens.
 calendulacea.
 cineraria.
 glaucophylla.
 tristis V. hypocond.

ARDISIA

crenulata Pers.

ARQUINA

bispinosa.

ARENARIA

glandulosa.
 graminifolia.
 montana.
 ramosissima H. Taur.

rostrata.

rubra.

* serpyllifolia.

trinerviä.

ARENARIA

* verna.

ARGEMONE

mexicana.
 — fl. alb.

ARISTIDA

* canariensis W. En.
 pallens Pers.

ARISTOLOCHIA

* Clematitis.
 * rotunda.
 sempervirens.
 serpentaria.
 Siphon.
 trilobata.

ARMERIA

cephalotes.
 fasciculata.
 latifolia.
 plantaginea.
 scorzoneraefolia.
 * vulgaris.

ARNICA

Bellidiastrum.
 montana.
 scorpioides.

ARNOPOGON

capensis.
 Dalechampii.
 picroides.

ARTEDIA

squamata.

ARTEMISIA

Abrotanum.
 Absinthium.
 annua.
 arborescens.
 argentea.
 * biennis.

- *Anthriscus fumarioides* Spm

- *Arabis aurantiaca* Wulf.
- *avensosa* Scop.

* *Anychia* ^{dichotoma} ~~pubescens~~ *Reichb.*
V. guenii *canadensis*

Arachnopus
- *heterospermus* Berg. v. *Hypochaeris minima* C. Gil. et.

- *Artemisia vulgaris* -

- *Avenaria murina* Sm.
- *macrocarpa* Pursh
- *glaberrima* Gray.
- *procumbens*
- *fasciculata* Cav.
- *liniflora*.

G
G
G
G
Q
R

Handwritten text at the top right of the page, possibly a page number or header.

Handwritten text in the upper right quadrant, possibly a date or location.

Handwritten text in the middle right section, possibly a name or title.

Handwritten text in the center of the page, possibly a main entry or title.

Handwritten text in the lower right quadrant, possibly a name or title.

Small handwritten mark or symbol on the left side of the page.



Handwritten text in the lower right quadrant, possibly a name or title.



ARTEMISIA

- * *campestris* . —
- camphorata* . —
- chamaemelifolia* .
- coerulescens* . —
- desertorum* Spreng.
- Dracunculus* . —
- integrifolia* . —
- maritima* .
- neglecta* . — *W. En.*
- pontica* . —
- procera* . —
- scoparia* .
- siversiana* .
- tenuifolia* .
- valentina* . —
- vallesiaca* . —
- * *vulgaris* . —

ARUM

- Arisarum* . —
- Colocasia* .
- Dracunculus* .
- * *italicum* .
- * *maculatum* .
- tenuifolium* .
- trilobatum* . †

ARUNDO

- arenaria* .
- * *Donax* . —
- *versicolor* .
- * *Phragmites* . —
- Plinii* Vitm. —
- speciosa* *W. En.*
- tenax* .

ASARUM

- europaeum* . —

ASCLEPIAS

- amoena* .
- angustifolia* . —

ASCLEPIAS

- carnosa* . —
- curassavica* . —
- fruticosa* . —
- fuscata* *W. En. S.*
- gigantea* .
- incarnata* . —
- linaria* . —
- mexicana* .
- nigra* . — *nigra*
- parviflora* . —
- syriaca* .
- * *Vincetoxicum* . —

ASPARAGUS

- acutifolius* . —
- aphyllus* . —
- * *officinalis* .
- sylvaticus* . —

ASPERUGO

- procumbens* . —

ASPERULA

- aristata* *W. En. S.*
- * *arvensis* . —
- cynanchica* . —
- odorata* . — *Vav. inodora.*
- taurina* . —
- tinctoria* . —
- tomentosa* Tenor. —

ASPHODELUS

- albus* . — *cyathus*
- fistulosus* .
- luteus* . —
- ramosus* . —

ASPIDIUM

- aculeatum* .
- alpinum* .
- * *Filix foemina* .
- * *Filix mas* .
- fragile* .

ASPIDIUM

- Lonchitis* .
 - Pontederæ* .
- ASPLENIUM
- Adiantum nigrum* .
 - * *Ruta muraria* .
 - * *Trichomanes* .

ASPRELLA

- Hystrix* . — *V. Elyma.*

ASTER

- acris* .
- adulterinus* . — *alpinus*
- Amellus* . —
- * *annuus* .
- bellidifolius* .
- * *chinensis* pl. *V.*
- concolor* .
- cordifolius* . — *alpinus*
- dracunculoides* . —

dumosus .

- ericoides* .
- floribundus* .
- fragilis* .
- glutinosus* .
- grandiflorus* . —
- hyssopifolius* . —
- juncus* .
- laevigatus* .
- lanceolatus* .
- linariifolius* . —
- macrophyllus* . —
- * *mutabilis* . —
- novae Angliae* . —
- novi Belgii* .
- pulchellus* . — *parviflorus*

puniceus .

- salicifolius* .
- sericeus* . —
- sibiricus* .

ASTEA

- simplex* .
- spectabilis* .
- spurius* . —
- tenellus* . — *parviflorus*
- Tradescanthi* .
- trinervis* . —
- * *Tripolium* . — *umbellatus* *W.*

ASTRAGALUS

- alpinus* .
- boeticus* .
- Bulgaras* *W. En. S.* — *campestris* .
- carolinianus* .
- * *Cicer* .
- contortuplicatus* . —
- cymbiformis* .
- Epiglottis* . — *escapus* . —
- galegiformis* . —
- glauca* .
- * *glyciphyllos* . —
- hamosus* .
- monspessulanus* . — *montanus* . —
- Onobrychis* . — *alpina*
- pentaglottis* .
- pilosus* . —
- scorpioides* .
- sesameus* . —
- Tragacantha* .
- trimestris* .
- uncatus* . — *uralensis* . —
- virescens* .

ASTRANTIA

- Epipactis* . —
- major* . —
- minor* . —

ATHAMANTA

- Cervaria* .
- condensata* .
- cretensis* . —
- denudata* Fisch. —

ATHAMANTA

Libanotis. ~
— *caucasica* Stev.
— *pyrenaica* Jacq. —
— *A. Marchicoli* Mulf.
Oreoselinum —
sicula.

ATHANASIA

annua. —
crithmifolia.

ATRAGENE

alpina. —

ATRAPHAXIS

spinosa. —
undulata.

ATRIPLEX

acuminata. —
alba Scop.
angustifolia.
bengalensis Pers.
Halimus.
hastata. —
* *hortensis.*
* — *rubra.*

laciniata —
parula —

tricuspidata —

umbellata

ATROPA

arborescens.
Belladonna. —
contorta Pers.
frutescens.
procumbens.

AUCUBA

japonica.

AVENA

* *alba.*
alta Cuv. *fulbosata* —
brevis. *clarior* —
* *fatua.* *flavescens* —
freytar Orteg.
neglecta. —
nuda.
* *pratensis.*
* *sativa.*
— *fusca* Ard.
sesquitertia.
sterilis.
strigosa. —

AXYRIS

Amaranthoides.

AYENIA

magna. —
pusilla. —

AZALEA

nudiflora V. *rutilans.*
— *alba.* — *ponvica*
procumbens. —

B

BACCHARIS

dioica.
Dioscoridis. —
halimifolia. —
ivaefolia. —

BALBISIA

elongata. —

BALLOTA

lanata. —
* *nigra.* —

BALSAMITA

ageratifolia.
vulgaris. +

BALTIMORA

recta. —

DAMBUSA

arundinacea.

BANISTERIA

laurifolia W. En. S.

BASELLA

alba. —
cordifolia.
lucida.
ramosa Jacq. fil. —

BAUHINIA

aculeata. —

BECKMANNIA

erucaeformis.

BEGONIA

acuminata.
dichotoma.
discolor ex H. Vind.
nitida.

BELLIS

annua.

* *perennis* pl. V. —

BELLIUM

minutum Pers.

BENINCASA

cerifera Sav.

BERBERIS

* *vulgaris.*
— *canadensis.*

BERYNIA

andryaloides Brign.

BETA

altissima Beckm.
Cicla.
maritima. —
* *vulgaris.*

— *tyria*

BETONICA

Alopecuros. —
hirsuta.
* *officinalis.*
— *fl. alb.*
stricta. —

BETULA

alba. —
canadensis. *fruticosa* —
pubescens. *nana* —

BIDENS

bipinnata. —
bullata. —
* *cernua.* —
chinensis. —
frondosa.
grandiflora Decand. —
heterophylla.
nivea. —
nodiflora.
pilosa. —
tripartita.

BIGNONIA

capreolata.
Catalpa. —
grandiflora. — *incarnata*
pandorana. — *Tacoma*
radicans.
stans. — *Tacoma*

BISCUTELLA

apula. —
auriculata. —
coronopifolia.
depressa. —
didyma. *virgatifolia* —
hispida Decand.
laevigata. — *lyrata* —
lucida H. Pat.
pumila H. Pat.

Brassicaceae
Brassicaceae

- Brassica fruticulosa (L.) V. -
sinensis
Brassicaceae V.

- 4

Brassicaceae
Brassicaceae

- 21

- Bromus geniculatus
- Bonplandia heterophylla
- Bonplandia saphoroides

lac
pa
evce

Brassicaceae
Brassicaceae

5

BISCUTELLA
raphanifolia —
saxatilis.
 BISERRULA
Pelecinus. —
 BLECHNUM
boreale.
 BLITUM
capitatum.
~~*chrysanthemoides*~~
virgatum
 BOEBERA *chenopodioides*
~~*chrysanthemoides*~~
 BOEHRMERIA
rubescens.
 BOERHAAVIA
arborescens Pers.
diffusa. —
erecta.
hirsuta.
scandens. —
 BOLTONIA
glastifolia. —
 BONAGO
africana.
laxiflora Decand.
officinalis.
orientalis.
 BOSEA
Yervamora.
 BOTRICHUM
Lunaria.
 BRACHISTEMUM
linifolium. —
 BRASSICA
arvensis V. M. vicia
austriaca. —
campestris.
Eruca. —

BRASSICA
Erucastrum. —
Napus.
— sativa.
oleracea pl. V.
orientalis. —
Rapa.
— sativa.
Richerii Tournefort
 BRIZA
Eragrostis.
maxima. —
media. —
minor.
 BROMELIA
anas.
 BROMUS
arvensis. —
commutatus.
cristatus.
erectus Pers. —
giganteus *gracilis* —
inermis.
lanceolatus.
madritensis *mollis*
pendulinus Hornm.
purgans *poirean*
rigidus. —
rubens.
secalinus. —
squarrosus. —
sterilis. —
tectorum. —
trivialis Sav.
verticillatus Cav. —
 BROUSSONETIA
papyrifera m. et f.
 BROWALLIA
demissa. —

Brassica lanuginosa

BRUNNICHIA
cirrhusa.
 BRYONIA
africana.
dioica. — *dissecta* —
laciniosa.
palmata.
 BUBON
bochtormense IV. En.
glaucum Ibid. S.
macedonicum. —
siculum Spreng.
 BUBROMA
Guazuma.
 BUDLEIA
globosa. —
saligna IV. En. —
salvifolia. —
 BULBINE
annua.
frutescens.
longiscapa. —
 BUMELIA
tenax.
 BUNIAS *ind. Ochthol: spr.*
aegyptiaca. —
balearica. — *V. buccina*
cochlearioides V. Caloptra
Erucago.
orientalis.
 BUPHTALMUM
aquaticum.
cordifolium.
frutescens. —
grandiflorum.
helianthoides. —
maritimum.
salicifolium.
spinosum. — *s. pycnoscutum*

BUPLEURUM *angulosum*
coriaceum. —
fruticosum. —
Gerardi.
graminifolium. —
juncum. —
Odontites. —
rotundifolium. —
semicompositum. —
scorzoneræfol. IV. En.
spinosum. —
 BUTOMUS
umbellatus. —
 BUXUS
balearica. —
sempervirens.
— variegata.
 C
 CACALIA
alpina. —
antephorbium.
articulata.
Ficoides.
Kleinia.
repens.
sagittata.
suaveolens. —
 CACRYS
crotica.
panacisfolia.
 CACTUS
alatus.
brasiliensis Lam.
coccinellifer.
curassavicus.
cylindricus.
Ficus indica.
flagelliformis.
triplicifolia —
coccinea Pers.

G
G
G
G
Q
R

CACTUS

foliosus.
grandiflorus. —
hexagonus.
lanuginosus.
mammillaris.
 — *sp. fl.*
Opuntia.
pendulus.
Pereskia.
peruvianus.
Pitaiaya.
prismaticus Desf.
repandus. —
Royeni.
serpentinus.
speciosus W. En. S.
spinosissimus.
stellatus.
tetragonus.
tomentosus H. Turic.
triangularis.
 — *variegatus*.
Tuna.
 — *maj. sp. alb.*
 — — — *niv.*

CADIA

purpurea.

CAESALPINIA

Sappan.

CARILE

maritima.

CALADIUM

arborescens.

auritum.

bicolor.

Calceolaria pinnata *sagittifolium*.

CALDASIA

heterophylla.

CALEA †

aspera. —

CALENDULA

* *arvensis*. — *arvensis* *Fide*

denticulata.

graminifolia.

* *officinalis*. —

* — *fl. pl.*

pluvialis. —

stellata.

CALLA

aethiopica.

palustris. —

CALLITRICHE †

* *aquatica*.

* — *verna*.

CALLUNA

* *vulgaris* *Salisb.* —

CALTHA

* *palustris*. —

— *fl. pl.* —

CALYCANTHUS

laevigatus.

CAMELIA

japonica.

CAMPANULA

americana.

bononiensis.

— *fl. alb.* —

carpatica.

Cervicaria.

cochlearifolia.

divergens W. En. —

— *Erinus*. — *evnoides*

glomerata. —

grandiflora. —

hybrida.

lanuginosa W. En.

latifolia.

CAMPANULA

ligulata.

lilifolia.

lobelioides. —

Lorei Pol. —

Lychnitis Horn.

macrostachya.

Medium.

— *fl. alb.*

mutans Vahl.

obliqua W. En.

pannonica Spreng.

perfoliata. —

persicifolia pl. V. —

prostrata. — *pulle*.

* *pyramidalis*.

* *Rapunculooides*.

* *Rapunculus*.

rotundifolia. —

Scheuchzeri V. *linifol.*

sibirica. —

* *Speculum*. —

spicata. —

* *Trachelioides* ex H. V.

* *Trachelium*.

ucranica Bess.

urticifolia.

CAMPHOROSMA

glabrum W. En.

monspeliense. —

CANABINA

* *campanulæ*. —

CANNA *variabilis*

chinensis. —

— *lutea*.

glauca.

— *flaccida*. —

rubra.

CANNABIS

* *sativa* m. et f.

CAPPARIS

spinosa V. *iner.* Pers.

CAPRABIA

biflora. — *lanccolara*.

CAPSICUM

* *annuum*.

baccatum. —

cerasiforme.

conicum Enc. —

cylindricum H. Bon.

frutescens. —

grossum.

nigrum. — *ovata* —

pendulum.

sinense. — *ochracea* —

CARDAMINE

amara. *gellifolia* —

* *hirsuta*. —

Impatiens. —

* *pratensis*.

trifolia. —

CARDIOSPERMUM

Halicacabum. —

CARDUUS

* *acanthoides*. —

arabicus. —

cerinthoides.

crassifolius Poll.

crispus. —

defloratus. —

eriophorus.

hamulosus.

italicus Decand.

lycopifolius.

marianus.

— *fol. immacul.*

mollis —

mutans —

1741
rub

G
G
G
G

Q
R

ca 5

- Campyloc*
- *punctata* Lam.
 - *rotundifolia*
 - *barbata*
 - *caespitosa*
 - *falcata* A.S.
 - *diffusa* Vahl
 - *rainieri* Bergmann

- *Canna variabilis* W. Gre.

Handwritten notes in the top left corner, including the word "ACTIVIS" and other illegible text.

Handwritten text "1000" and "100" on the right side of the page.

Vertical column of handwritten text in the center of the page, possibly a list or index.

Handwritten text "1000" at the bottom right of the page.



Calli-
am

- Carex canescens L. -
- Bellardi -
- Davallana -
- Schenckii Hass. -
- ovalis -
- Griseb. -
- muricata -
- stellulata -
- praecox -
- tomentosa -
- ornithogala W. -
- distans -
- pellucida -
- + alpestris -
- Michx. -
- pallens -
- limosa -
- stricta -
- riparia -
- Oederi -
- cyperoides -

Calc

+ Arvensis +
- clausura +
- firma + - distans +

Carex collina +
- baldensis +
~~distans~~ + extensa +
- hirta +
- intermedia + - incurva +
- paludosa +
- paniculata +
~~paludosa~~ + flavida +
- pulicaris +
- remota +

Carlina
- Corymbosa -

CARDUUS	CASSIA	CELASTRUS	CENTAUREA
<i>polyanthemus.</i>	<i>chamaecrista.</i> -	<i>buxifolius.</i> -	* <i>Calcitrapa.</i> - <i>iberica</i>
<i>pycnocephalus.</i>	<i>chinensis.</i> ~	<i>lucidus.</i> -	<i>centaurium.</i> - <i>calocophala H. V. V.</i>
<i>seminudus.</i> <i>sesamoides</i>	<i>corymbosa.</i> -	<i>multiflorus Lam.</i>	<i>cinerea.</i> - <i>florat</i>
<i>tenuiflorus.</i>	<i>floribunda H. Madr.</i>	<i>scandens.</i> -	<i>collina.</i> -
CAREX	<i>frondosa.</i> <i>ligularis</i>	CELOSIA	<i>coriacea.</i>
* <i>acuta.</i> <i>algia</i> +	<i>marilandica.</i>	<i>albida.</i>	<i>Crocodylium.</i> <i>cupina</i> -
+ <i>dioica.</i> <i>algia</i> +	<i>multiglandulosa</i> -	<i>argentea.</i>	* <i>Cyanus.</i> -
<i>extensa.</i> <i>algia</i> +	<i>nictitans.</i> -	<i>castrensis.</i>	<i>dealbata.</i>
* <i>loliacea.</i> <i>algia</i> +	<i>occidentalis.</i> -	<i>cristata.</i> -	<i>elongata.</i>
* <i>pendula.</i> +	<i>planisiliqua.</i>	- <i>lutea.</i> -	<i>eriphora.</i>
<i>Pseudocyperus.</i> +	<i>procumbens.</i>	<i>margaritacea.</i> -	<i>ferox.</i>
* <i>vesicaria.</i>	<i>purpurea Jacq. fil.</i>	<i>trigyna.</i>	<i>flosculosa.</i>
* <i>vulpina.</i> +	<i>ruscifolia.</i>	CELSIA	<i>glastifolia.</i> <i>Jacea</i> -
CARICA	<i>Senna.</i> <i>V. p.</i> -	<i>Arcturus.</i>	<i>intybacea Pers.</i>
<i>Papaya.</i> -	<i>sericea.</i>	<i>cretica.</i>	* <i>Lippii.</i>
CARLINA	<i>Sophora.</i>	<i>heterophylla Pers.</i>	<i>melitensis.</i>
<i>acaulis.</i>	<i>Tagera.</i>	<i>orientalis.</i> -	<i>montana.</i> -
- <i>caulifera.</i>	CASSINE	<i>sinuata H. Madr.</i>	<i>moschata.</i>
<i>Bibersteiniana Horn.</i>	<i>Maurocenia.</i>	CELTIS	<i>muricata.</i> +
- <i>Echinus Pers.</i>	CASTANEA	<i>australis.</i>	<i>nigra.</i>
* <i>vulgaris.</i> <i>lanata</i> -	* <i>vesca.</i>	<i>crassifolia.</i>	<i>nigrescens.</i> -
CARPESUM	CASUARINA	<i>occidentalis.</i>	<i>nudicaulis.</i>
<i>abrotanoides.</i> -	<i>torulosa.</i>	<i>orientalis.</i>	<i>orientalis.</i>
<i>cernuum.</i> -	CATANANCHE	<i>Rhamnoides.</i>	- <i>paniculata.</i>
CARPINUS	<i>coerulea.</i> ~	<i>Tournefortii.</i>	<i>parviflora.</i>
* <i>Betulus.</i> -	<i>lutea.</i> -	CENCHRES <i>ciliaris</i> -	<i>peregrina.</i>
<i>orientalis.</i> -	CAUCALIS	<i>eclinatus.</i> <i>trivulgaris</i>	* <i>pratensis.</i> <i>phrygia</i> -
CARTHAMUS	<i>anacrocarpa H. Par.</i>	<i>spinifera</i> <i>Gu.</i>	<i>procumbens Pers.</i>
<i>Carduncellus.</i> -	<i>Anthriscus.</i>	CENTAUREA	<i>ragusina.</i> +
<i>coeruleus.</i> -	* <i>arvensis.</i>	<i>alba.</i>	<i>Rhapontica.</i>
<i>creticus.</i> -	<i>daucoides.</i> -	<i>amara.</i> -	<i>ruthenica W. En. S.</i>
* <i>lanatus.</i> -	* <i>grandiflora.</i>	<i>aspera.</i> -	<i>Salmantica.</i> -
<i>tinctorius.</i>	<i>latifolia.</i> -	<i>atropurpurea.</i> -	- <i>fl. alb.</i>
CARUM	<i>nodosa.</i> ~	<i>aurea.</i> - <i>aurivirens</i>	<i>Scabiosa.</i> - <i>sibirica</i> -
<i>carvi.</i> -	CEANOETHUS	<i>axillaris.</i> -	<i>sicula.</i> - <i>sempervirens</i> -
CASSIA	<i>africanus.</i>	<i>babylonica.</i> <i>bananaria</i>	<i>solstitialis.</i>
<i>bicapsularis.</i>	<i>americanus.</i>	<i>Balsamita.</i> <i>zoffi</i>	<i>sonchifolia.</i> -
<i>biflora.</i>	<i>decumbens H. Bon.</i>	* <i>benedicta.</i> -	
<i>caracasana Jacq.</i>			

CENTAUREA

sphaerocephala.
 spino: 2. - *splendens*
 straminea.
 tatarica. - *tenuiflora*
 tenella Jacq.
 vechinensis Bernh.

Centauria viscosa
 - Schon fel.

CENTUNCULUS

* minimus.

CEPHALANTHUS

occidentalis.

CEPHALOPHORA

glauca.

CERASTIUM

* aquaticum.

* arvense.

- *Campanulatum*

dichotomum.

manticum.

- *perfoliatum*

repens.

stellare H. Par.

strictum.

tomentosum.

vulgatum.

CERATONIA

Siliqua.

CERATOPHYLLUM

* demersum.

submersum.

CERCIS

canadensis.

* Siliquastrum.

- fl. alb.

CERINTHE

* major.

minor.

CESTRUM

auriculatum.

fastigiatum.

foetidissimum.

- *macrophyllum*

CESTRUM

laurifolium.

nocturnum.

Parqui.

pendulinum.

salicifolium.

undulatum.

CETEBACH

officinarum.

CHAEROPHYLLUM

aromaticum.

bulbosum.

coloratum.

hirsutum.

sylvestre.

temulum.

CHAETURUS

fasciculatus Link.

CHAMAEROPS

humilis.

CHARA

* vulgaris.

CHEIRANTHUS

annuus. - *V. Marit.*

Cheiri pl. V.

chius. - *V. Aethiops*

cuspidatus *V. L.*

Erysimoides.

Farsetia.

helveticus.

Leucanthemus.

littoreus.

maritimus. - *V. Meliaca*

pallens H. Vind.

parviflorus.

scoparius W. En.

semperflorens.

sinuatus pl. V.

taraxacifolius.

CHEIRANTHUS

tricuspidatus *V. Meliaca*

CHELIDONIUM

laciniatum W. En.

* majus.

- fl. pl.

CHELONE

barbata. - *Campanulata*

glabra.

laurigam

CHENOPODIUM

* album.

- viride. - *ovatifolium*

altissimum.

ambrosioides.

aristatum.

Atriplicis.

* Bonus Henricus.

Botrys.

caudatum.

crassifolium H. Madr.

foetidum. - *foetidum*

fruticosum.

* glaucum.

graveolens.

hybridum.

lanceolatum.

marginatum Spreng.

maritimum.

multifidum.

murale.

poly-spermum.

rhombofolium.

* Scoparia.

* urbicum.

Vulvaria.

CHIRONIA

frutescens.

CHLORA

* perfoliata.

CHLORIS

gracilis *Long. fil.*

petraea *Long. fil.*

CHONDRILLA

juncea.

rudicaulis.

CHRYSANTHEMUM

Achilleae.

argenteum.

atratum.

carinatum. *coris*

coronarium.

- fl. pl.

italicum. *indicum fl. pl.*

Leuchanthemum.

montanum.

Myconis.

paludosum.

pinnatifidum.

segetum.

CHRYSOCOMA

Comaurea.

Linosyris.

CHRYSOSPENIUM

alternifolium.

CICER

* arietinum.

* Lens.

- sem. nig.

CICHOBIUM

divaricatum.

* Endivia.

* Intybus.

pumilum.

spinosum.

Centaurea verutun

*Chloris ~~fraxinifolia~~ ~~Bonnarum~~ ~~var~~ ~~gracilis~~ ~~Jay. Fr.~~ -
truncata R.S. -
polydecoyla ~~fraxinifolia~~ -*

Durant.

- Chloris ~~curvicauda~~ ~~var.~~
Dinebra ~~ambigua~~ Jay. Fr.
meminit Festuca ~~divaricata~~
W. Cr. n. 25. p. 15. 1. 8.

Sta
Scop.
alb. -

Cherleria seoides

Chenopodium acrifolium
Kir. -
~~melanospermum~~ Will. -

Chivocca racemosa -

G
G
G
G
Q
R

Conte
- Sch

Handwritten notes in the upper right section of the page, including the word "Circæa" and other illegible text.

Circæa alpina

Handwritten mark or initials on the left side of the page.

Handwritten notes in the middle right section of the page, including the word "Circæa" and other illegible text.

CICUTA
virosa. —
 CINERARIA
Amelloides. —
bicolor. — *Camp. escul.*
canadensis.
cordifolia.
cruenta. —
lanata. — *gerfolia*
maritima. —
 CIRCAEA
Lutetiana. —
 CIRSIUM
ambiguum. All.
 CISSAMPELOS
smilacina. —
 CISSUS
acida.
antarctica.
orientalis. — *pedata* Lam.
 CISTUS
albidus.
barbatus. Lam. —
** crispus.*
hirsutus. *incanus* —
lavandulifolius.
laurifolius.
monspeliensis. —
pilosus.
pulverulentus. Poir.
** salvifolius.*
thymifolius.
vaginatus.
villosus.
 CITHAREXILUM
quadrangulare. —
subserratum.
villosum. —

CITRUS
Aurantium.
— acre. Ferr.
— Bizzaria. vulgo.
— crispo. fol. Ferr.
— hieric. cort. ten.
— med. dulc. rubr. Til.
— olysiponense. Ferr.
— sinense. pumil.
 Volk.
— striis. arg. varieg.
 Ejusd.
— virgatum. angustif.
 Tournef.
 Medica.
— Citreum. fl. odo-
 ratiss. Mich.
— — calyce. long. er.
 et quinquepartito
 Ejusd.
— Malum. citr. con-
 ferum Volk.
— Limon. Bergamot-
 to nuncup. Ejusd.
— — citrat. primae
 notae Ferr.
— — Lumia. Limo-
 nata Volk.
— — pusil. calabr.
 fructu orbic. Fer.
— — Pyri. effig. vul-
 go Perretta maj.
 Ejusd.
— — S. Dominici.
 Ejusd.
— — striatus. vulga-
 tior Ejusd.
— — vulgaris. Ejusd.

CLAYTONIA
perfoliata. —
 CLEMATIS
angustifolia. —
calycina.
cirrhosa.
crispa. —
erecta.
Flammula. — *florida* sp.
glauc. — *viridula* sp.
integrifolia. —
orientalis. —
** Vitalba.* —
Viticella.
— fl. pl.
 CLEOME
aculeata.
dodecandra. —
gigantea. — *heptaphylla*
pentaphylla. —
spinosa. —
triphylla.
violacea.
uniglandulosa. —
viscosa. —
 CLEODENDRUM
fortunatum.
fragrans.
viscosum. —
 CLETHRA
arborea.
 CLIFFORTIA
ilicifolia.
 CLINOPODIUM
atropurpureum. H. Haf.
incanum.
** vulgare.*
— variegatum.

CLITORIA
brasiliana.
virginiana.
 CLUYTIA *alaternoides* —
pulchella. —
 CLYPEOLA
jonthlaspi. —
 CNEORUM
triccoccum.
 CNICUS
Acarua.
acaulis. —
asper.
canus. —
Casabonae.
centauroides.
eriophorus. — *cyserhalos.* —
helenioides.
heterophyllus. — *lancaolanus.* —
monspessulanus.
oleraceus.
palustris.
serratuloides.
stellatus.
syriacus.
tuberosus.
 CNIDIUM
pyrenaeum. Spreng.
 COCCOLOBA
excoriata.
uvifera. — *Cobaca scandens* —
 COCHLEARIA
** Armoracia.* —
Coronopus. — *V. Coropogon*
Draba. — *Vid. Draba* sp.
glastifolia. —
officinalis. —
 COFFEA
arabica.

- heterophylla
- micrantha Scop.
- ternatea fl. alb.
- tenarea

G
 G
 G
 G
 Q
 R

COIX

exaltata H. Gorenk.
lacryma.

COLCHICUM

autumnale. —

COLLINSONIA

— *canadensis*.

COLUTEA

arborescens. —

cruenta. —

frutescens.

Pocockii.

COMARUM

fragarioides. —

palustre. —

COMMELLINA

africana. —

caroliniana W. En.

coelestis Ibid. —

communis.

erecta.

pallida W. H. Ber.

polygama.

tuberosa. —

virginica.

CONFERVA

* *fontinalis*.

* *rivularis*.

CONIUM

— *dichotomum*. — Desf.

croaticum.

* *maculatum*.

CONVALLARIA

bifolia.

japonica.

latifolia. —

* *majalis* pl. V. —

multiflora. —

* *Polygonatum*.

CONVALLARIA

racemosa. —

stellata. —

verticillata. —

CONVOLVULUS

* *arvensis*.

Batatas.

Cantabrica. —

ciliatus.

Cneorum. —

dissectus.

elongatus W. En.

evoluboides Pers.

farinosus. —

Hermanniae.

multifidus W. En.

Nil.

panduratus.

pentaphyllus. —

* *sepium*.

sibiricus. —

siculus.

soldanella. —

tricolor. —

verticillatus.

CONYZA

candida. —

carolinensis.

chinensis.

Govani. —

patula. —

rupesiris.

saxatilis. —

squarrosa. —

thapsoides.

CORCHORUS

hirtus. —

japonicus s. *Kerria*

Jap. Tr. Lin. Soc.

CORCHORUS

olitorius. —

trilocularis.

CORDIA

Mixa.

obliqua. — *Sobesren*.

Patagonia.

CORDYLOCARPUS

laevigatus.

COREOPSIS

alata. —

alternifolia. —

auriculata.

chrysantha.

ferulaefolia.

lanceolata.

sambucifolia.

tripteris. — *conversia* H. Ber.

verticillata.

CORIANDRUM

sativum.

* *testiculatum*.

CORIARIA

myrtifolia.

CORIS

monspeliensis. —

CORISPERMUM

squarrosum.

CORNUCOPIAE

cucullatum. —

CORNUS

alba. —

* *mascula*. —

paniculata. —

* *sanguinea*. —

CORONILLA

aculeata. — *coronata*.

cretica. —

Emerus. —

CORONILLA

glauca. —

juncea. —

minima.

Securidaca.

Sesban.

valentina.

varia.

virgata.

CORREA

alba.

CORRIGIOLA

littoralis. —

CORTUSA

Mauhioli.

CORYDALIS

bulbosa. —

enneaphylla.

fungosa.

lutea. —

sempervirens. —

sibirica.

CORYLLUS

* *Avellana*.

COSMEA

bipinnata. —

parviflora. —

COTULA

bicolor. —

coronopifolia. —

maderaspatana.

COTYLEDON

coccinea.

hemisphaerica.

lanceolata.

orbiculata.

— *farinosa*.

spuria.

Umbilicus.

Convolvulus *Quella* *Daloch.* —
— *didymus* *Sm.*

Convolvulus *didymus* *Sm.*

Convolvulus *muricatus* *Spr.*

Convolvulus *muricatus* *Spr.*

Convolvulus *muricatus* *Spr.*

Convolvulus *muricatus* *Spr.*

G
G
G
G
Q
R

v.

pl. 107

... ..
... ..
... ..

→ *Crocus variegatus* Hop.
et Hornsch.

... ..
... ..

Cynosurus cristatus →

Cyperis ~~senecio~~ *tenax* →
foetida →
→ *Gannarica* W. B.

Cyperus mucronatus }
Var. *junciformis* }

→ *polystachios* →
→ *cinammonum* Pers. →

CRAMBE

cordifolia Stey.
filiformis.

• *hispanica*. ~~Guercula~~
tatarica.

CRASSULA

arborescens.
coccinea.
cordata.
cymosa.
falcata.
imbricata.
lactea.
obvallata.
pellucida.
perfoliata.
perforata.
portulacea.
tetragona.

CREPIS

• *agrestis*. ~~Donis Spr.~~
alpina.
aspera.

• *biennis*. ~~Diarrhoeidis~~
hieracioides.

leontodontoides.

pinnatifida.
rhagadioloides.

rigida.
rubra.

setosa.
sprengeriana.
taurinensis.

* *tectorum*.
virens.

CRINUM

asiaticum.
erubescens.

CRITHMUM

maritimum. —
rigidulum H. Par.

CROCUS

sativus.
vernus pl. V.

CROTALLARIA

biflora.
incana. —
• *incanescens*. ~~Juncea~~
purpurea H. Vind.
retusa. ~~parviflora~~
sagittalis.
sericea.

CROTON

argenteum.
lobatum. —
penicillatum. —
tinctorium. —

CRUCIANELLA

angustifolia. — ~~acrymiaca~~
— *mucronata*.
ciliata.
latifolia. —
monspeliaca. —
patula.

CRYPIS

aculeata. — ~~Schrad.~~
alopecuroides. —
schauoides.

CUCUBALUS

* *Behen*.
fabarius.
glaucus.
fimbriatus Balb. —
italicus.
multiflorus.
Otites.
tataricus.

CUCUBALUS

viscosus.
Wolgensis Spreng.

CUCUMIS

Anguria.
Chate.
Colocynthis.
Dudaim.
maculatus.
* *Melo*.

prophetarum. —
pubescens.
* *sativus*.

CUCURBITA

aurantia.
* *Citrullus*. —
* *lagenaria*. —
* *Melopepo* pl. V.
* *Pepo* pl. V.
verrucosa.

CUMINUM

Cuminum.

CUPHEA

procumbens Pers.
viscosissima. —

CUPRESSUS

disticha.
sempervirens.
• — *horizontalis* Mil.
Thyoides.

CURCUMA

longa.

CUSCUTA

europaea. —

CYCAS

revoluta.

CYCLAMEN

europaeum.
hederaefolium.

CYCLAMEN

persicum. —

CYDONIA

vulgaris.

CYMBIDIUM

aloifolium W. En.

CYNANCHUM

acutum.
erectum. —
monspeliacum.
prostratum. ~~varicatum~~
viminale.

CYNARA

* *Cardunculus*.
horrida.
Scolymus.

CYNODON

* *Dactylon*.

CYNOGLOSSUM

apenninum.
canescens W. En. —
cheirifolium. —
linifolium. —
* *officinale*.
Omphalodes.
virginicum.

CYPERTUS

esculentus. ~~Gaius~~ ~~Dives Delib.~~
* *flavescens*.
* *fuscus*. — ~~viscosus~~ — ~~RS.~~ ~~glomeratus~~
glomeratus. —
imbricatus Vill.

ligularis.

longus. —

Monti. —

mucronatus.

pannonicus W. En. S

Papyrus.

rotundus. ~~Pavaniato B.S.~~

Scleranthus ~~foli.~~ ~~foli.~~

Cyperus
Syrisipudium Calceola ~~*parvifolia Solms*~~
vegetus.

CYPERUS

CYTISUS

- argenteus.* —
- austriacus.* —
- Cajan.* —
- capitatus.* —
- elongatus.* —
- * *hirsutus.* —
- * *Laburnum.* —
- * *nigricans.* —
- purpureus.* —
- sessilifolius.* —
- supinus.* —

D

DACTYLIS

- glaucescens W. En.*
 - * *glomerata.*
 - hispanica W. En.*
- glomerata*
- hispanica

DACTYLOTENIUM

- aegyptiacum.* —

DALEA

- Lagopus.* —
- violacea.* —

DAPHNE

- alpina.* —
- Cneorum.* —
- * *Laureola.* —
- * *Mezereum.* —
- pontica.* —
- Torton-raira.* —

DATISCA

- cannabina m. et f.*

DATURA

- ceratocaula.* —
- fastuosa pl. V.*

DATURA

- ferox.* *fastuosa* —
 - laevis.* —
 - Metel.* —
 - * *Stramonium.* —
 - suaveolens.* —
 - Tatala.* —
- DAUCUS
- * *Carota.* —
 - Gingidium.* —
 - *polygamus.*
 - gummifer Pers.*
 - lucidus.*
 - mauritanicus.*
 - muricatus.* —
 - Visnaga.* —

DECUMARIA

- barbara.* —

DELPHINIUM

- Ajacis pl. V.* —
- anomalum Spreng.*
- * *Consolida.* —
- elatum* — *exaltatum* *lat*
- grandiflorum fl. pl.* —
- laxiflorum Decand.*
- maritimum Cav.*
- peregrinum.* —
- Staphysagria.* —
- virgatum H. Vind.*
- urceolatum.*

DENTARIA

- bulbifera.*
- enneaphylla.*
- pentaphylla.* —
- pinnata.*

DESMANTHUS

- cinereus.* —
- diffusus.* *plenius* —
- punctatus.* —

DESMANTHUS

- virgatus.*
- DIANELLA
- coerulea W. En.* —
 - nemorosa.*
- DIANTHUS
- Armeria.* —
 - atrorubens.* —
 - attenuatus.*
 - barbatus pl. V.*
 - * *bicolor* *bellus* —
 - caesius.*
 - campestris.*
 - capitatus H. Vind.*
 - Carthusianorum.*
 - * *Caryophyllus pl. V.* —
 - chinensis.*
 - collinus Kze.* —
 - deltoides.* *fragrans M. B.*
 - libanotis.*
 - monspeliensis* —
 - montanus Biebers.*
 - patens W. En. S.*
 - petreus W. En.*
 - plumarius.* *prolifer*
 - pseudoarmeria Biebers.*
 - scaber. Sutt.*
 - serotinus Kze.* —
 - superbus.* —
- DICHONDRA
- argentea.*
 - sericea.*
- DICTAMNUS
- albus.*
- DIERVILLA
- canadensis.* —
- DIGITALIS
- ambigua.* —

- DIGITALIS — *aprylonica* *378*
- ferruginea.* *fuscescens Kze.*
 - levigata W. En.*
 - * *lutea.* — *laaaka*
 - micrantha Roth.*
 - purpurea.* *obscura* —
 - Thapsus.*
- DIGITARIA
- aegyptiaca.* *ciliaris W. En.*
 - * *sanguinalis.* —
- DILLENIA
- scandens.*
 - volubilis Pers.*
- DIODIA
- virginica.* —
- DIOSCOREA
- villosa.*
- DIOSMA
- ericoides.*
- DIOSPYROS
- Lotus.*
 - virginiana.*
- DIOTIS
- ceratoides.* —
- DIPSACUS
- * *ferox Toisel.* —
 - fullonum.*
 - laciniatus.*
 - pilosus.* —
 - * *sylvestris.*
- DODARTIA
- orientalis.* —
- DODECATHEON
- Meadia.* —
- DODONAEA
- angustifolia.*
 - viscosa.* —
- DOLICHOS
- biflorus.*

Cypripedium ~~calceolus~~ - *Cycnus Hypocistis* +
Cypripedium

~~Diarrhoea~~ - *Dianthus*
serulatus Desf. -
- *clavatus* Spr.

~~Dianthus barbatus~~
Dianthus axillaris Jacq. -

- *Dactylis micrantha* ~~Desf.~~ *Ucomis* V.
Sched.

~~Dianthus barbatus~~
Delphinium
hybridum

- *Deplotaxis muralis* Card. - *Sisymbrium* L.
rensepolia Card. -

~~Dianthus barbatus~~
Dianthus barbatus -

Err. -

poration

ites

displeva

se Sep.

G
G
G
G
Q
R

Syrp

- glon

- *Dioscorea longifolia*
nitida -

- *Drypis spinosa*

- *Duchesnea fragiformis*
Smich.

- *Dysodium vivianum* Pers.

Novell

- *Dryas conorta* Chvk.

- *Olytraria virgata* AS.

- *Pecten maximum* W.
- *pusillum* Scrbh.

DOLICHOS
fabaeformis.
Lablab.
lignosus.
luteolus.
minimus.
purpureus.
sesquipetalis.
sinensis.
Soja.
unguiculatus.
DORONICUM
austriacum.
Pardalianches.
DORSTENIA
Contrayerva.
DOBYCNIMUM
herbaceum.
latifolium W. En.
monspeiense.
DRABA
aizoides. *fladnigensis*
nemorialis.
verna. *stellata Jacq.*
DRACAENA
Draco.
DRACOCEPHALUM
austriacum.
canariense.
canescens.
denticulatum.
Moldavica.
fl. alb.
mutans.
peltatum.
peregrinum.
Ruyschiana.
sibiricum.
thymiflorum.
virginiana.

DRACONTIUM
pertusum.
DRIMIA
purpurascens Jacq. fil.
DRYAS
octopetala.
DURANTA
Ellisia.
microphylla W. En. S.
Plumieri.
E
ECHINOPHORA
spinosa.
ECHINOPS
horridus Besser.
Ritro.
sphaerocephalus.
ECHITES *strigosus*
corymbosa.
ECHIUM
ambiguum Decand.
australe F. parvifolii
Pers. Brachiantherum
candicans.
fastuosum Jacq. fil.
grandiflorum Pers.
italicum.
lineatum Jacq. fil.
plantagineum.
strictum.
violaceum.
vulgare.
ECLIPTA
erecta.
prostrata.
EBRETIA
Bourreira.

EBRETIA *Bourreira.*
tinifolia.
ERRHARTA
punicea.
ELAEAGNUS
angustifolia.
ELEPHANTOPUS
scaber.
ELEUSINE
coracana.
filiformis.
indica.
ELICHRYSUM
bracteatum.
fulgidum.
ELLISIA
Nyctelea.
ELSHOLTZIA
cristata.
ELYMUS
arenarius.
canadensis.
Caput Medusae.
giganteus.
hordeiformis
mexicanus Cav.
sabulosus W. En.
striatus.
Virginicus.
EMBOTRIUM
sericeum.
EPHEDRA
distachia.
monostachia.
EPIDENDRUM
elongatum.
EPILOBIUM
alpinum.
angustifolium.

EPILOBIUM *alpinum.*
angustissimum.
coloratum.
hirsutum.
montanum.
palustre.
pubescens.
tetragonum.
obscurum.
EPINEDIUM
alpinum. *Dysodium divaricatum Pers.*
EPIFACTIS
ensifolia.
ovata.
EQUISETUM
arvense.
fluviatile.
hyemale.
limosum.
palustre.
ERANTHEMUM
parviflorum W. En. S. est juncea poratim
pulchellum Ibidem.
ERIANTHUS
saccharoides.
ERICA *baccans.* *concinna.*
capitata. *caerulescens*
herbacea. *caerulescens*
carnea. *caerulescens*
mediterranea.
multiflora. *pubescens.* *simpliflora.*
Scoparia. *viridula.*
vagans. *umbellata.*
ERIGERON
acris. *alpinus.* *Bahamense Scop.*
bonariense.
canadense.
graveolens.
philadelphicum.
virgatum.

G
G
G
G
Q
R

Cruciferae
- pauciflorus Benth

ERINUS
alpinus.

ERIOPHORUM
alpinum.
polystachion. —

ERODIUM
Botrys s. Ger. B. Cav.
chamaedryoides.
chium.
ciconium.
- cicutarium.
glaucophyllum.
gruinum.
- hymenodes.
- malacoides.
- maritimum.
- moschatum.
- pimpinellifolium.
- romanum.

ERUCA
hispida Cav.

ERVUM
- *camulora* - sp. hirsutum - L. var. so - m. g.
tetraspermum.

ERYNGIUM
* amaethystinum. —
* campestre. —
coeruleum Pers.
corniculatum.
dichotomum Pers. —
dilatatum Delaroch.
maritimum. —
planum. —
pusillum.

ERYSIMUM
* Alliaria. —
* Barbarea. — V. Barb.
- foemina Tabern.
cheranthoides.
- *cuspidatum* B. C.

ERYSIMUM
diffusum.
hieracifolium —
* officinale. *perfoliatum* (L.)
praecox.
repandum. —
virgatum.

ERYTHRAEA
Centaurium.

ERYTHRINA
Corallodendron.
herbacea.
velutina.

ERYTHRONIUM
* Dens Canis. —

ETHULIA
conyzoides. —

EUCALYPTUS
aromatica Cels.
resinifera.
robusta.

EUCOMIS
nana.
punctata.
regia.

EUPATORIUM
ageratoides. —
altissimum.
aromaticum.
* cannabinum. —
- ~~purpureum~~ —
purpureum. —
sessilifolium. —

EUPHORBIA
aleppica. —
Anacantha.
androsemifolia
Schousb.
Antiquorum.
canariensis.

EUPHORBIA
canescens.
Caput Medusae.
cespitosa Tenor. —
Chamaesyce. —
coralloides.
cyatophora. —
Cyperissias. —
dendroides. —
dentata Pers. —
diversifolia Ejusd.
dulcis. —
glauca. —
* helioscopia. —
heptagona.
hirta.
Humboldtii. —
hypericifolia. —
juncea.
* Lathyris.
literata.
mammillaris.
Myrsinites. —
neapolitana Tenor. —
nerifolia.
nummulariaefolia.
officinarum.
orientalis.
* palustris.
Paralias. —
* Peplis. —
picta. —
pilulifera. —
piscatoria.
portlandica. —
prunifolia. —
pubescens Pers. —
segetalis.
spartioides Jacq. —

EUPHORBIA
spinosa.
sylvatica. —
tithymaloides.
- padifolia.
Tirucalli.
valentina. —
verrucosa. —

EUPHRASIA - *alpina* Lam.
* odontites. — *lucida*
* officinalis. —
* latifolia. *lenifolia* —
lutea. *evanescens* —

EVOLVULUS
linifolius.

EVONYMUS
americanus.
europaeus.
latifolius.
Tobira Thunb. —

F

FAGABA
tragodes.

FAGUS
* sylvatica. +
- sanguinea Pers.

FALKIA
repens.

FEDIA
cornucopiae. —
coronata. —
discoidea.
echinata. — *isamata* R. S.
* olitoria. *pumila*.
sibirica. *rugulosa* R. S.
vesicaria. — *urinata* W. C. —

Prig
- p

+ V. Naveborjio +

Test: desmicha est
Brachyotium diini
chyon B-S.

- 6

any

Xilus
+ coronata

FERRARIA

Ferrariola.
pavonia. —
undulata.

FERULA

serulago.
nodiflora.
rablensis.
tingitana.

FESTUCA

alopecuros. V. Cr.
amethystina.
bromoides. *calycina.*

capites Landistachya.

divaricata. —
duriuscula.

* elatior.

flavescens. —
geniculata. —

— glauca.

* ovina. —

Myurus.

pinnata. —
pratensis. —

polyschya. Cr.

spadicea. —
stricta Host.

umila. W. Cr.

sylvatica Ejusd.
tenella. —

vaginata. W. Cr.

uniglumis. —
unioloides.

vaginata IV. En.

FICUS

australis.
benghalensis.
benjamina.
* Carica pl. V.
* — caprificus.
— humilis.
citrifolia.
martinicensis.

FICUS

oppositifolia.
populnea.
racemosa.
religiosa.
stipulata.
ulmifolia.

FILAGO

* pygmaea.

FLAVERIA

angustifolia. —
* sessiliflora Lagas. +

Contrayerba.

FONTANESIA

phylliraeoides.

FONTINALIS

* antipyretica Lin.
* minor Ejusd.

FORSKOELEA

angustifolia. —
tenacissima.

FOTHERGILLA

alnifolia.

FRAGARIA

elatior. —
— muricata.

grandiflora. —
monophylla.

* vesca.
— fr. alb.

FRANKENIA

laevis.

FRANSERIA

artemisioides. —

FRAXINUS

americana.
aurea. —
* excelsior.
— pendula.

FRAXINUS

— jaspidea Pers.
juglandifolia.
nana.
* Ornus.
parvifolia.
simplicifolia.

FRITILLARIA

imperialis. —
— fl. lut.
— sol. varieg.
persica. *Melzer, p.*

FUCHSIA

coccinea. —

FUMARIA

capreolata. —
enneaphylla. *Lurca*
* officinalis. —
parviflora. —
spicata. *Sem. Nervitensis*
vesicaria. —

G

GALANTHUS

nivalis. —
— fl. pl.

GALEGA

ochroleuca.
* officinalis. —
orientalis.
— stricta. *puleholla Scop.*

GALENIA

africana.

GALEODDOLON

luteum.
— Milzadella H. Pat.

GALEOPSIS

* Ladanum. —
* Tetrahit. —
vesicaria —

GALINSOGA

— parviflora.
— trilobata.

Crianea. Colofia v. P. de ...

GALIUM

* Aparine. *Bocconi*
boreale. —
diffusum Schrad.
glaucum. *evectrum Huls.*
hispidum.
infestum.
litigiosum Decand.

auspiciacum — Galoense — Bocconi

* Mollugo. —

* palustre.

parisiense. —
provinciale Lam.

purpureum. —
rubioides. —

Fumaria Halleri

ruthenicum.
scabrum Pers.

spurium.
sylvaticum. *Sylvatica Poll.*

tricorne. —
tyrolense.

verum.
uliginosum. —

GARDENIA

Thunbergia.

GARIDELLA

Nigellastrum.

GAULTHERIA

procumbens.

GAURA

biennis. —
mutabilis. —
tripetala.

GENISTA

candicans. *diffusa*
— germanica. —
ovata. —

G
G
G
G

Q
R

vilosa-
sericea-

— coccinea
— bavarica
— panicata
— ascendens
— utriculosa
— campocretis
— calcata
— pumila
— verna
— acaulis
— saponaria
— Amarella
— Pneumonanthe
— lutea

GENISTA sagittalis -
sibirica. - sylvestris
* tinctoria. -
triangularis.
GENTIANA
— acaulis.
— asclepiadea. -
— Cruciata. -
GEORGINA *
— coccinea. -
— variabilis.
— lilacina.
— purpurea.
— rosea.
— — fl. pl.
GERANIUM
— anemonefolium. -
— argenteum.
— balsameum.
— bohemicum. -
— carolinianum.
* columbinum.
* dissectum.
— incanum. - longipes
— lucidum. -
— macrorhizon.
* molle. -
— nodosum. -
— phaeum. -
* pratense. -
— pyrenaicum.
* robertianum. -
— rotundifolium. -
— sanguineum.
— sibiricum. -
— striatum.
— sylvaticum. -
— umbrosium.

GEROPOGON
— glaber. -
GEUM
— album. -
— hirsutum Mühlenb. ex
— H. Taur.
— intermedium.
— macrophyllum. -
— montanum. - V. Sieber
* rivale. -
— strictum. -
* urbanum.
— virginianum.
GLADIOLUS
— angustus. -
* communis.
— fl. alb. -
— gramineus. -
— longiflorus.
— merianus. -
— plicatus.
— securiger.
— sulphureus Jacq.
— tristis V. II. Ejusd.
— tubatus. -
— undulatus.
GLAUCIUM
— luteum.
— phoeniceum.
GLECHOMA
* hederacea. -
GLEDITSCHIA
— horrida.
— monosperma.
— triacanthos.
GLINUS
— lotoides.
GLOBBA
— nutans.

GLOBULARIA
— cordifolia.
— longifolia.
— nudicaulis. - salicina
* vulgaris. - spinosa
GLORIOSA
— superba. -
GLOXINIA
— maculata.
GLYCINE
— Apios. -
— bimaculata. -
— bituminosa. -
— caribaea. -
— clandestina.
— frutescens. - coccoloba
— monoica. -
— pubescens. -
— rubicunda. -
— —
GLYCYRRHIZA
— echinata.
— foetida.
— glabra.
GNAPHALIUM
— alpinum. - angustifolium
* arvense. -
— dioicum.
— foetidum. - gallica
— germanicum. -
— involucratum. -
— Leontopodium. -
— margaritaceum. -
— mariimum. -
— orientale. -
— pensylvanicum W. En.
— —
GNIDIA
— caliginosum.
— simplex.

GOMPHRENA
— brasiliensis.
— decumbens. -
— globosa pl. V. -
— interrupta. -
GORTERIA
— heterophylla.
— rigens. -
GOSSYPIUM
— arboreum.
— herbaceum. -
— latifolium.
— religiosum. -
— vitifolium.
GOVANIA
— integrifolia.
GRATIOLA
* officinalis.
GREVIA
— occidentalis. -
GRINDELIA
— inuloides.
GRONOVIA
— scandens. -
GYMNOCLADUS
— canadensis.
GYPSOPHYLA
— acutifolia Fisch.
— elegans W. En. S. -
— fastigiata. -
— muralis. - illyrica Spreng.
— paniculata. -
— perfoliata. -
— repens. -
— Saxifraga.
— Struthium. -
— viscosa.

Georgina variabilis fl. flavo pl. -
— — fl. purpur. -
— — lilacina fl. pl. -
— coccinea. -
— — fl. violaceo multo pl. -

-Lycine cavulosa e sem Brasil.

W.

Cenaphalin - Loysceoides -

pilos
scri

— (cena)

— bavi

— pur

— asi

— utri

— can

— cele

— pur

— ve

— aca

— sapi

— Amas

— Pnev

— ~~luro~~

— luro

— lo

Resolva uan...
— fl. l...
— l...
— coc...
— H. u...

— Hermodont coccinea W.

— ~~est...~~ — u...

H

HAEMANTHUS
 coccineus.
 puniceus.
 HAKEA
 pectinata Du-Mont.
 HALLERIA
 lucida.
 HALORAGIS
 Cercodia.
 HAMELLIA
 patens.
 HARRACHIA
 speciosa Jacq. fil.
 HEDERA
 Helix.
 — *fol. var.*
 HEDYCHUM
 coronarum.
 HEDYOTIS
 herbacea.
 HEDYPTIS
 cretica.
 pendula.
 rhagadioloides.
 HEDYSARUM *Alhagi*
 alpinum.
 canadense.
 canescens.
 Caput galli.
 coronarum.
 — *fl. alb.*
 Crista galli.
 flexuosum.
 frutescens.
 gangeticum.
 heterocarpon.

— *capus galli var. pubescens*

HEDYSARUM

hirtum.
juncum.
maculatum.
Onobrychis. *monilifera*
paniculatum.
saxatile.
spinosissimum.
uncinatum. *vaginale*
Vespertilionis.

HELENIUM

autumnale.
~~*pubescens.*~~
~~*fol. integ. Mil.*~~
quadridentatum.

HELIANTHEMUM

apenninum. *alpinum*
canariense.
Fumana.
halimifolium.
laevipes.
ledifolium.
Lippii. *maritima*
mutabile.
niloticum.
oelandicum.
punctatum.
salicifolium.
Savii Bertol.
staechadifolium Pers.
strictum.
vulgare.

HELIANTHUS

altissimus.
 * *annuus.*
 — *fl. pl.*
decapetalus.
diffusus.
divaricatus.
giganteus.

HELIANTHUS

multiflorus.
 — *fl. pl.*
pubescens.
 * *tuberosus.*

HELICTERES

jamaicensis.
Isora.

HELIOCARPUS

americana.

HELIOPHILA

pendula.

HELIOTROPIUM

curassavicum.
 * *europaeum.*
~~*grandiflorum Cole.*~~
indicum.
parviflorum.
peruvianum. *var. parviflorum V.*
supinum.

HELLEBORUS

foetidus. *Aurantiifolius*
hyemalis.
niger.
viridis.

HELMINTHIA

echioides.

HEMEROCALLIS

alba.
coerulea.
flava.
fulva.

— *Liliastrum W. En.*

HEPATICA

* *triloba pl. V.*

HERACLEUM

angustifolium.
 — *longifolium.*
basvicum Lam.

HERACLEUM

elegans.
flavescens.
giganteum Spreng.
Panaces.
sibiricum.
 * *Sphondylium.*

HERMANNIA

denudata.
disticha.
hirsuta.
hyssoifolia.
micans.
scabra.

HERNANDIA

sonora.

HEBNIARIA

glabra.
 * *hirsuta.*

HESPERIS

africana. — *candicans H. Post.*
laciniata.
laxa Pers.
matronalis pl. V.
tristis.
verna.

HETEROSPERMUM

pinnatum.

HEUCHERA

americana.

HIBISCUS

cannabinus.
diversifolius.
esculentus.
ficulneus.
grandiflorus W. En. S.
heterophyllus Ibid.
Manihot.
micans.

HIBISCUS

- militaris* . —
- Moscheutos* .
- mutabilis* . —
- *fl. pl.*
- + *an nova species?*
- palustris* . —
- pentacarpus* . —
- phoeniceus* . —
- radiatus* .
- Rosa sinensis* .
- *fl. atrop.* — *fl. pl.*
- *fl. pl. prolif.* —
- speciosus* . —
- * *syriacus pl. V.* —
- * *Trionum* . —
- ternatus* . —
- vitifolius* . —

obovatifolius

vesicularis

HIERACIUM

- alpinum* . —
- aurantiacum* . —
- * *Auricula* .
- collinum Schreb.*
- croaticum* .
- cymosum* .
- pyloselloides Pers.*
- denudatum Schult.*
- echioides* . —
- fallax* . — *florulentum*
- foliosum* .
- fruticosum* .
- glacium* . —

Chondrioides

HIERACIUM

- laevigatum* .
- longifolium W. H. Ber.*
- * *murorum* .
- paniculatum* .
- * *Pilosella piloselloides*
- porrifolium* . —
- pyrenaicum* .
- ramosum* .
- sabaudum* .
- sibiricum* .
- staticifolium* .
- stoloniferum Wald.*
- *et Kit.*
- umbellatum* . —
- villosum* . —
- virgatum Pursh.*

HIPPIA

- frutescens* . —

HIPPOCREPIS

- biflora H. Vind.*
- comosa* . —
- multisiliquosa* .
- unisiliquosa* .

HIPPURIS

- Rhamnoides* .
- * *vulgaris* .

HOFFMANSEGGIA

- Falcaria* . —

HOLCUS

- avenaceus* .
 - * *lanatus* . — *ovatus* —
- HOLOSTEUM
- umbellatum* .
- HORDEUM
- distichon* . —
 - hexasticon* . —
 - hystrix Roth.* —
 - maritimum* . —
 - * *murinum* .
 - * *secalinum* .
 - * *vulgare* . —
 - Zeocritum* . —

HORNEMANNIA

- bicolor* .

HOTTONIA

- * *palustris* .

HOUSTONIA

- + *chlorantha Bertol.*
- coccinea* . —

HUMULUS

- * *Lupulus m. et. f.* —

HYACINTHUS

- cernuus* .
- non scriptus* .

+ *Alias Ixora alba s. Ix. americana Jacq.*

HYACINTHUS

- orientalis pl. V.*
- scilloides an. sp. n.?*

HYDRANGEA

- arborescens* . —
- hortensis* .
- quercifolia* .
- radiata* .

HYDROCHARIS

- * *Morsus Panae* . — *pl. fa.*

HYDROCOTYLE

- Spananthe* .
- vulgaris* .

HYDROPHYLLUM

- canadense* . —
- virginicum* .

HYOSCIAMUS

- * *albus* . —
- aureus* . —

HYOSYRIS

- * *niger* . —
- pallidus* . — *Physaloides*
- pusillus* .
- reticulatus* .
- Scopolia* .
- Senecionis* .

HYOSERIS

- arenaria* .
- lucida* . — *fockia* — *valiata* —
- scabra* . — *virginica* —

HYPERICUM

- Androsemum* .

+ *Caulis pedalis suffruticosus subtomentosus-scaber; Folia ad basim et in axillis subrotunda, reliqua profunde triloba lobo intermedio majore ad apicem dilatato, grosse serrata, petiolis sensim brevioribus, stipulis subciliatis; Flores axillares pedunculis petiolis triplo longioribus; Calyx exterior enneaphyllus foliolis oblongis piloso-subciliatis, interior tubulosus quinquepartitus; Corolla Calyce triplo longior primum rosea inde rubescens; Stamina: Fil. plura brevissima per tubum sparsa, Antherae subrotundae; Pistil. Germ. ovatum, Stylus simplex, Stigmata globosa carnea; Pericarp. Capsula ovata quinquevalvis sub-hirsuta. Hab. . . . O*

- *Hutchinsia alpina* R. Br. V. *Lepidium* L. Herl-
- - *perraea* R. Br.
- - *rorandifolia* R. Br.

Etiopium

- *pedunculatum*
- *Beuhni*
- *speciosum*
- *humile*
- *amplexicaule*

Hutchinsia

6
 5
 4
 3
 2
 1
 0
 1
 2
 3
 4
 5
 6

ISATIS

* tinctoria.

ISNARDIA

Vide Ludwigia - * palustris. -

Actida Spr.

ISOPYRUM

fumarioides.

thalictroides. -

IVA

frutescens. -

JUGLANS

cinerea.

nigra.

olivaeformis.

* regia. -

JUNCUS

articulatus.

* bufonius.

conglomeratus.

effusus.

glaucus.

maritimus.

JUNIPERUS

barbadensis.

* communis. -

Lycia.

Oxycedrus.

Sabina. fol. lup. -

- phoenicea -

- variegata Cels.

- fol. Tamarisci

- virginiana -

Dioscoridis.

JUSTICIA

Adhatoda.

bicalyculata. -

coccinea.

flava.

formosa. -

furcata. -

Gendarussa.

hyssopifolia.

ciliaris -

JUSTICIA

lithospermifolia. -

Nasuta.

paniculata. ^{parviflora} -

pulcherrima. ^{ven.} -

quadrifida. -

- humilis. -

resupinata.

IXIA

Bulbocodium. -

crocata. -

cruciata. ^{hyalina} -

maculata.

pendula. ^{olivacea} -

punicea. ^{lan.} -

villosa.

K

KAEMPHERIA

Galanga.

rotunda.

KALMIA

angustifolia.

KITABELIA

vitifolia.

KLEINIA

Porophyllum. -

KIGGELLARIA

africana. -

KNAUTIA

orientalis. -

KOELREUTERIA

paniculata.

KUHNTIA

● rosmarinifolia Pers.

KYLLINGIA

triceps. -

- Kitabelia vitifolia

L

LACHENALIA

lanceaefolia.

pendula. ~

serotina.

LACTUCA ^{angustifolia}

elongata.

palmata.

perennis. -

quercina.

sagittata.

saligna.

* sativa pl. V.

Scariola.

- sang. macul. adsp.

Herm.

segusiana.

stricta.

sylvestris.

virgata.

LAELIA

iberioides Pers.

LAGASCEA

mollis. -

LAGESTROEMIA

indica.

LAGOECIA

Cuminoides. -

LAGUNEA

lobata.

LAGURUS

ovatus. -

LAMIUM

* album. -

amplexicaule. -

garganicum.

* maculatum. ^{fulvum} -

LAMIUM

* Orvala. -

* purpureum. -

LANTANA

aculeata. -

annua. -

Canara.

- fl. alb. rub.

involutata.

nivea. -

odorata.

Radula. -

recta. -

rosea H. Flor.

scabrida. - ^{salicifolia}

trifolia. -

LAPPAGO

* racemosa. -

LAPSANA

* communis.

* crispa. -

lyrata.

LASERPITIUM

ferulaceum.

gallicum. ^{purpureum} -

hirsutum. ^{latifolium} -

Siler. - ^{peruvianoides}

triquetrum. ^{pilosum} -

LASIOSPERMUM

pendunculare Lagas.

LATHYRUS

angulatus. -

* Aphaca. - ^{amphicarpus}

articulatus. ^{clymenum} -

cornutus Spreng.

heterophyllus.

hirsutus. -

inconspicuis. ^{hirtus}

latifolius. -

Silphium perfoliatum L.

Isodon spicatum L.

Koeleria gracilis R. & S.

Laminia flexuosa Tenore

CCC C

H O

- Lachrya scriptura

Vedol
n

- Lachrea sycamora

- phoc

- virg

2. 7. 8. 9. 10. 11. 12. 13. 14. 15. 16. 17. 18. 19. 20. 21. 22. 23. 24. 25. 26. 27. 28. 29. 30. 31. 32. 33. 34. 35. 36. 37. 38. 39. 40. 41. 42. 43. 44. 45. 46. 47. 48. 49. 50. 51. 52. 53. 54. 55. 56. 57. 58. 59. 60. 61. 62. 63. 64. 65. 66. 67. 68. 69. 70. 71. 72. 73. 74. 75. 76. 77. 78. 79. 80. 81. 82. 83. 84. 85. 86. 87. 88. 89. 90. 91. 92. 93. 94. 95. 96. 97. 98. 99. 100.

- Loucadenon ascendens Spr

1000 - 10000 - 100000

LATHYRUS

- Nissolia.
- ochroleucus H. Bon.
- odoratus.
- palustris.
- pratensis. —
- * sativus. —
- * sylvestris.
- tingitanus. —
- tumidus.
- tuberosus. —

LAURUS

- Benzoin.
- Boronia.
- Camphora. —
- indica.
- nobilis.

LAVANDULA

- abrotanoides. —
- dentata.
- heterophylla *Verg.*
- latifolia.
- multifida. —
- pinnata.
- * Spica.
- Stoechas.

LAVATERA

- acerifolia Pers.
- arborea. —
- lusitanica.
- maritima. —
- olbia. — *napelina*
- punctata.
- sylvestris Link.
- triloba. *huirica*
- trimestris. —
- fl. alb.

LEERSIA

- lenticularis *Pa.*
- uvyzoides —
- virginica

LEMNA

- * minor.
- * gibba.
- * polyrhiza.
- * trisulca. —

LEONTODON

- obovatus. *palustris*
 - * Taraxacum. —
- LEONURUS *altissimus*
- * Cardiacum. —
 - crispus. —
 - Marrubiastrum.
 - sibiricus. *occidentalis*
 - tataricus. —

LEPECINIA

- spicata.

LEPIDIUM

- graminifolium.
- * Iberis.
- latifolium.
- lyratum.
- perfoliatum.
- ruderalis. —
- sativum.
- crispum.
- spinosum.
- virginicum.

LEPTOSPERMUM

- squarrosum Gaert.

LESSERTIA

- annua.
- perennis.

LEUCOJUM

- * aestivum. —
- vernum.

LIDBECKIA

- pectinata.

LIGUSTICUM

- Levisticum. —

LIGUSTICUM

- peregrinum.
- sibiricum Spreng.
- scoticum.

LIGUSTRUM

- * vulgare. —

LILIUM

- * bulbiferum.
- * candidum.
- fl. monst. pl.
- chalconicum.
- Martagon. —
- Pomponium.
- superbum.
- virginum Curt.

LIMNETIS

- pungens Pers.

LIMODORUM

- Tankervilleae.

LIMOSELLA

- * aquatica.

LINARIA

- alpina. —
- bipartita. —
- cirrhosa. *Galles*
- * Cymbalaria. *globe*
- genistifolia. *Strober*
- litoralis. —
- multicaulis. *Juova*
- Ozyris. —
- origanifolia.
- purpurea. —
- repens. —
- simplex.
- spartea. *gustia*
- triphylla.
- tristis.
- versicolor. —
- * vulgaris. —

LINUM

- austriacum.
- * catharticum.
- diffusum Schrad. — *gallicum*
- maritimum. —
- narbonense.
- perenne. —
- strictum.
- suffruticosum. *teuofidum*
- trigynum Curt. —
- * usitatissimum. *Uscru*
- virginianum. —

LIPPIA

- purpurea Jacq. fil. —

LIQUIDAMBAR

- imberbe.
- Syraciflua.

LIRIODENDRON

- Tulipifera. —
- sol. integ. in ap. trunc.

LITROSPERMUM

- * arvense. —
- distichum. — *linetum Lohm.*
- * officinale.
- purpureo-caeruleum.

LOBELIA

- * Cardinalis. —
- coronopifolia.
- erinoides.
- fulgens W. En. —
- inflata. —
- longiflora. —
- siphyllitica. — *virgata*
- splendens W. En.

LOEFFLINGIA

- hispanica.

LOLIUM

- complanatum Schrad. *arvense*

G
G
G
G
Q
R

LOLIUM

- * perenne. —
- * temulentum. —
- * tenue. —

LONICERA

- *alpigena*. —
- * *Caprifolium*. —
- *alba*. —
- dioica*. —
- flava* Cels. —
- hetrusca* Sav. —
- japonica*. —
- nigra*. —
- * *Peryclimenum*. —
- *quercifolia*. —
- pyrennica*. —
- sempervirens*. —
- tatarica*. —
- * *Xylosteum*. —

— *implexa* Ait.

LOPEZIA

- coronata* W. En. S. —
- hirsuta*. —
- *mexicana*. —

LOTUS

- arabicus*. —
- cytisoides*. —
- coimbricensis*. —
- conjugatus*. —
- * *corniculatus*. —
- creticus*. —
- edulis* —
- jacobaicus*. —
- maritimus*. —
- oligoceros* Scop. —
- ornithopodioides*. —
- palustris*. —
- peregrinus*. —
- rectus*. —
- siliquosus*. —
- tetragonolobus*. —

— *bractes*,
— *persicus*

LOUREIRA

cuneifolia. —

LUDOLFIA

glaucescens. —

LUFFA

foetida. —

LUMNITZERA

ocimoides Jacq. fil. —

— *polystachia* Ejusd. —

LUNARIA

annua. —

canescens W. En. —

rediviva. —

LUPINUS

albus. —

angustifolius. —

hirsutus. —

LUZULA

* *campestris*. —

nivea. —

* *pilosa*. —

LYCHNIS

chalcedonica pl. V. —

~~*coronata*~~. —

* *dioica*. —

— *fl. pl.* —

— *Fl. Cuculi*. —

— *fl. pl. grandiflora* —

LYCIUM

afrum. —

barbarum. —

boerhaviaefolium. —

europaeum. —

LYCOPSIS

* *arvensis*. —

pulla. —

variegata. —

vesicaria. —

LYCOPUS

* *europaeus*. —

exaltatus. —

LYGEUM

Spartum. —

LYSIMACHIA

ciliata. —

decurrens. —

dubia — *Linum scutellari* —

* *Nummularia*. —

punctata. —

* *vulgaris*. —

LYTHRUM

* *hyssoifolium* —

* *Salicaria*. —

virgatum. —

M

MADIA

viscosa. —

MAGNOLIA

fuscata Du-Mont. —

grandiflora. —

obovata. —

pyramidata Cels. —

MAHERNIA

diffusa. —

incisa. —

MALACHRA

alceaefolia. —

bracteata Spreng. —

MALAXIS

Loeselii. —

MALPIGHIA

— *coccifera*. —

MALVA — *glabra* —

Abutiloides. —

aegyptia. —

MALVA

Alcea. —

americana. —

angustifolia. —

asperrima. —

balsamica. —

borbonica W. En. —

caroliniana. —

coromandeliana. —

cretica. —

crispa. —

fragrans. —

grossulariaefolia. —

lactea. —

leprosa. —

limensis. —

microcarpa Pers. —

miniata. —

moschata. —

nicaeensis. —

parviflora. —

* *rotundifolia*. —

scabra. —

scoparia. —

scherardiana. —

spicata. —

* *sylvestris*. —

umbellata. —

verticillata. —

virgata. —

MANDRAGORA

autumnalis Bernol. —

officinalis W. En. —

MANULEA

foetida. —

oppositifolia. —

MABANTA

arundinacea. —

- Malva Moreni Poll. an Malva Alcea Var. β Moreni
- maresca Delil.

Malachra
- heptophylla Fisch.
- palmeri Münch.

vernalis =

G
G
G
G

-im-

-Melvin A. ... as ...
- ...

Blair ...
- ...
- ...

- ...

1866
1867
1868
1869
1870
1871
1872
1873
1874
1875
1876
1877
1878
1879
1880
1881
1882
1883
1884
1885
1886
1887
1888
1889
1890
1891
1892
1893
1894
1895
1896
1897
1898
1899
1900

1866
1867
1868
1869
1870
1871
1872
1873
1874
1875
1876
1877
1878
1879
1880
1881
1882
1883
1884
1885
1886
1887
1888
1889
1890
1891
1892
1893
1894
1895
1896
1897
1898
1899
1900

1866
1867
1868
1869
1870
1871
1872
1873
1874
1875
1876
1877
1878
1879
1880
1881
1882
1883
1884
1885
1886
1887
1888
1889
1890
1891
1892
1893
1894
1895
1896
1897
1898
1899
1900

1866
1867
1868
1869
1870
1871
1872
1873
1874
1875
1876
1877
1878
1879
1880
1881
1882
1883
1884
1885
1886
1887
1888
1889
1890
1891
1892
1893
1894
1895
1896
1897
1898
1899
1900

1866
1867
1868
1869
1870
1871
1872
1873
1874
1875
1876
1877
1878
1879
1880
1881
1882
1883
1884
1885
1886
1887
1888
1889
1890
1891
1892
1893
1894
1895
1896
1897
1898
1899
1900

1866

1866

1866

Marrubium
- catarrifolium Desf.

- im

- Matricaria varia - herb.
with soft

- Alchemilla - citrana
- sylvatica

MARCHANTIA

* polymorpha.

MARRUBIUM

acetabulosum.

africanum.

Alyssum.

condidissimum.

Erispum.

hirsutum.

hispanicum.

leonuroides Enc.

peregrinum.

Pseudo-Dictamnus.
supinum.

* vulgare.

MARSILEA

* quadrifolia.

MARTYNIA

proboscidea.

MATRICARIA

apetala Jacq.

capensis.

* Chamomilla.

pusilla.

MAURANDIA

Anthirriniflora.

semperflorens.

MEDICAGO

apiculata.

arborea.

carstiensis.

* circinnata.

* coronata.

denticulata.

doliata Carmig.

Echinus Pers.

elegans.

* falcata.

glomerata.

MEDICAGO

* intertexta.

laciniata.

lappacea Enc.

littoralis Loisel.

lupulina.

maculata.

marginata.

* muricata.

nigra.

orbicularis.

* polycarpa W. En. S.

prostrata.

radiata.

* sativa.

* scutellata.

Terebellum.

tribuloides.

tuberculata.

uncinata.

MELALEUCA

decussata Cels.

ericifolia.

hypericifolia.

MELAMPODIUM

* longifolium W. En.

MELAMPYRUM

* arvense.

MELIA

* Azedarach.

sempervirens.

MELIANTHUS

major.

minor.

MELICA

altissima.

* ciliata.

coerulea.

nutans.

* *virgata* DC.
* *virgata* DC.

MELILOTUS

coerulea.

cretica.

dentata.

indica.

italica.

messanensis.

* officinalis.

* vulgaris.

MELISSA *algebra Sm.*

* cordifolia Pers.

* officinalis.

— hirsuta.

pyrenaica.

MELITTIS

* Melissophyllum.

MELOCHIA

corchorifolia.

pyramidata.

MELOTHRIA

pendula.

MENIANTHES

nymphoides.

trifoliata.

MENISPERMUM

canadense.

MENTHA

aquatica.

arvensis.

canescens Pers.

cervina.

citrita.

crispa.

gentilis.

gratissima.

lavandulacea.

niliaca.

piperita.

* Pulegium.

MENTHA

roundifolia.

* sativa.

sylvestris.

viridis.

MERCURIALIS

ambigua.

* annua m. et f.

perennis m. et f.

MESEMBRYANTHEMUM

acinaciforme.

barbatum.

bellidiflorum.

bicolorum.

calamiforme.

copticum.

cordifolium.

corniculatum.

crassifolium.

crystallinum.

deltoides.

densum.

dolabriforme.

echinatum.

falcatum.

filamentosum.

geniculiflorum.

glaucum.

glomeratum.

hispidum.

lacerum.

linguiforme.

noctiflorum.

perfoliatum.

pinnatifidum.

pulchellum W. En.

spectabile.

spinosum.

splendens.

MESEMBRYANTHEMUM

- striatum.
- tenuifolium.
- tortuosum.
- umbellatum.
- uncinatum.
- veruculatum.
- violaceum Decand.

MESPILUS

- * Azarolus.
- coccinea.
- cordata.
- Cotoneaster.
- Crus galli.
- elliptica.
- * germanica.
- glandulosa.

Mitchella

repens.

- japonica.
- monogyna.
- fl. pl.
- nigra.

- Oxyacantha.
- parvifolia.
- punctata.

tanacetifolia

MESSEBSCHMIDIA

- Argusia.
- fruticosa.

METROSIDEROS

- floribunda.
- lanceolata.
- fol. ang.
- linearis.

MICROPUS

Micropus debilis

- supinus.

MILLIUM

- coerulescens Pers.
- effusum.
- multiflorum W. En.

MIMOSA

- asperata.
- pigra W. En.
- ciliata.
- Dodonaeifolia Pers.
- angustifolia +
- pudica.
- sensitiva.
- strigosa.

MIMULUS

- guttatus.
- ringens.

MIRABILIS

- dichotoma.
- hybrida.
- * Jalapa pl. V.
- longiflora.

MOERHINGIA

- muscosa.

MOLLIA

- latifolia.

MONARDA

- versicolor.

MOLUCELLA

- frutescens.
- laevis.
- spinosa.

MOMORDICA

- Balsamina.
- Charantia.
- cylindrica.
- Elaterium.
- operculata.

MONARDA

- Clinopodia.
- didyma.
- fistulosa.
- mollis.
- oblongata.

MONARDA

- punctata.

MONSONIA

- ovata.

MORAEA

- chinensis.
- collina, Dava +
- iridioides.

MORUS

- * alba.
- nigra.
- rubra.
- indica.

MURRAYA

- exotica.

MUSA

- rubra H. Malm.
- Sapientum.

MUSCARI

- * botryoides.
- * comosum.
- monstrosum.
- moschatum.
- racemosum.

MYAGRUM

- perfoliatum.
- rugosum.

MYOSOTIS

- * Lappula.
- * scorpioides.
- * — arvensis.

MYOSURUS

- minimus.

MYRICA

- segregata.
- quercifolia.
- serrata.

MYRIOPHYLLUM

- * spicatum.

MYRIOPHYLLUM

- * verticillatum.

MYRSINE

- retusa m. et f.

MYRSIPHYLLUM

- angustifolium.
- asparagoides.

MYRTUS

- communis.
- belgica.
- fl. pl.
- boetica.
- italica.
- fol. var.

N

NAJAS

- * monosperma.
- * tetrasperma.

NARCISSUS

- biflorus.
- Bulbocodium.
- incomparabilis.
- fl. pl.

Jonquilla.

- * — fl. pl.
- * orientalis.

* — fl. pl.

* poeticus.

— fl. pl.

* Pseudo-Narcissus.

* — fl. pl.

* Tazetta.

* — fl. pl.

trilobus.

NARDUS

- stricta.

Navenburgia

— pineriana.

- *Ophrys sphegodes*
- *ovata*
- *coralloides*
- *cordata*
- ~~alba~~ *Monarda*
- *arachnoides*

... ..

- Nepeta*
- *maritima* Cav.
 - *suaveolens* Roemer.
 - *reticulata* Desf.
 - *lucida*

- *Nepeta pumila*

Mitche
ropci

Notoceras e
- *canariense* R. Br. V. *Crysim. boissii*

- *Oldenlandia umbellata* -
v. *Hedyotis Spreng.*

tanc



Orchis variegata +
nigra + *sambucina* +
~~alba~~ *incarnata* +
fragrans
inodora +
castulata -
convivifera +

Orchis palustris fol. *maur.* +
odoratissima +

globosa +
albida +
viridis - *horrida*

- *Nicotiana glauca*
- *Lambertiana* Nees -

- *Microrhiza*

NEOTTIA
spiralis. —
 NEPETA
botryoides.
Cataria.
colorata. **ab.**
grandiflora **W. En.**
incana.
italica.
latifolia Decand.
longiflora **W. En.**
melissaefolia.
multibracteata. **ab.**
Mussini Spreng.
Nepetella.
nuda.
pannonica.
teucroides **W. En. S.**
ueranica.
violacea. —
 NERIUM
odorum pl. **V.**
Oleander pl. **V.**
 NICANDRA
physaloides.
 NICOTIANA
angustifolia.
asiatica **H. Mut.**
fruticosa. —
glutinosa.
latissima **Mil.**
macrophylla. —
paniculata.
plumbaginifolia. —
quadrivalvis **Prush.**
rustica. —
** Tabacum.*
undulata **H. Par.**

NIGELLA
** arvensis.* —
damascena. —
— coarctata **Hortul.**
hispanica. —
orientalis.
** sativa.*
— fl. pl.
 NISSOLIA
fruticosa. —
 NOLANA
prostrata. —
 NOTELAEA
rigida **Du-Mont.**
 NYMPHAEA
** alba.* —
** lutea.*
 O
 OCYMUM
** Basilicum.*
** — bullatum.*
** — crispum.*
** — laciniatum.*
** — maximum.*
gratissimum. —
hispidum **Lam.**
micranthum. —
** monachorum.*
sanctum. —
scutellarioides.
tenuiflorum.
 OENANTHE
crocata.
** fistulosa.* —
globulosa.
peucedanifolia.
pimpinelloides. —

OENANTHE
prolifera.
 OENOTHERA
biennis.
gauroides.
longiflora. —
mollissima.
muricata.
nocturna. —
odorata. —
parviflora.
purpurea. **Amarig. L.**
rosea. **S. aff. folia Desf.**
sinuata.
suaveolens.
tetraptera. —
 OLEA
** europaea.* —
excelsa **W. En. S.**
fragrans.
 ONOCLEA
sensibilis.
 ONONIS
alopeuroides —
Columnae. —
fruticosa. —
hircina.
hispanica.
inclusa **Poir.**
monophylla.
** Natix.* —
pallida **W. En. S.**
pinguis.
** spinosa.*
vaginalis **Pers.**
 OSOPORDON
** Achantium.*
arabicum.
graecum.

ONOPORDON
illyricum.
tauricum.
 ONOSMA
echioides. —
 OPHIOGLOSSUM
vulgatum.
 OPREYS
arachnites. — **— rug. avis**
Myodes. —
 ORCHIS
bifolia. —
conopsea. —
hircina. **Oenothera stricta Ledeb. ex**
maculata. **H. Vini. 1841. —**
mascula. *** Romanzovi fides**
** militaris.* **—**
** Morio.* **—**
papilionacea.
** pyramidalis.* —
sambucina. —
— fl. incarn. **V. incarnata**
 ORIGANUM
aegyptiacum.
Dictamnus. —
heracleoticum.
majoranoides. —
Onites. **Smyrnae —**
syriacum.
** vulgare.* —
— fl. alb. **Ononis**
— minorissima
— mitchelliana
— Chorlevi
 ORNITHOGALUM
arabicum. —
caudatum.
juncifolium.
latifolium.
** luteum.* —
minimum. —
narbonense **Lin.**

ORNITHOGALUM

- pyramidale.
- pyrenaicum.
- * umbellatum.

ORNITHOPUS

- compressus. —
- ebracteatus Pers.
- scorpioides. —

ORNITROPHE

- Cobbe.

OROBANCHE

- * major.
- * ramosa.

OROBUS

- * albus.
- luteus.
- niger.
- tuberosus.
- varius.
- vernus.

ORONTIUM

- Japonicum.

ORYZA

- * sativa.

OSMUNDA

- regalis.
- virginica.

OSTEOSPERMUM

- coeruleum.
- moniliferum.

OSTRYA

- * vulgaris.

OTHONNA

- cheirifolia.

OXALIS

- Acetosella.
- asinina.
- caprina.
- fl. pl.

OXALIS

- * corniculata.
- dentata.
- polyphylla.
- purpurea.
- reptatrix.
- * stricta.
- tetraphylla.
- variabilis.
- violacea.

OXYBAPHUS

- aggregatus.
- glabrifolius.
- viscosus.

Oxyselma

PAEDERIA

- foetida.

PAEDEROTA

- Bonarota.

PAEONIA

- corallina W. En.
- * officinalis pl. V.
- tenuifolia.

PALAVIA

- malvifolia.

PANAX

- aculeatum.

PANCRATIUM

- illyricum.
- maritimum.
- zeylanicum.

PANICUM

- capillare.
- colonum.
- coloratum.
- Crus corvi.
- Crus galli.

PANICUM

- divaricatum.
- echinatum.
- erithrosperrum Vahl.
- germanicum.
- glaucum.
- helvolum.
- * italicum.
- miliaceum.
- plicatum W. En.
- * verticillatum.
- viride.
- vulpinum.

PAPAVER

- alpinum.
- Argemone.
- dubium.
- hybridum.
- orientale.
- * Rhoeas.
- fl. pl.
- somniferum pl. V.

PARIETARIA

- cretica.
- judaica.
- * officinalis.
- pennsylvanica.

PARIS

- quadrifolia.

PARRINSONIA

- aculeata.

PARNASSIA

- * palustris.

PARTHENIUM

- Hysterophorus.

PASCALIA

- glaucum.

PASPALUM

- elegans Flug.

PASPALUM Kory W. En.

- stoloniferum.

PASSIFLORA

- angustifolia.
- aurantia.
- coerulea.
- ciliata.
- cuprea.
- filamentosa.
- foetida.
- glaucum.
- holosericea.
- incarnata.
- lunata.
- lutea.
- minima.
- peltata.
- rubra.
- serratifolia.
- suberosa.
- tuberosa W. En.

PASTINACA

- lucida.
- Opopanax.
- * sativa.

PAVONIA

- Columella.
- praemorsa.
- spinifex.
- zeylanica.

PECTIS

- prostrata.

PEGANUM

- Harmala.

PELARGONIUM

- acerifolium.
- acetosum.
- alchemilloides.
- althaeoides.

• Osyris alba +

Sensitiva —

- Panicum proliferum Lam.

Paederota Zeyherii -
Briq. R. S.

- Palaria helimifolia W.
- ——— grandiflora W.

ov. -

- Pavetta foetidissima Cyril. est. Cynodes moniana Spr.

Peticularis
- yostera -
- puberula -
- verrucellata
- comosa -
- scoparium -
- recurva -
- foliosa -
- palustris -

Robertson's Journal

1847
+ to Robertson's
1847
- Robertson's

1847
- Robertson's

1847
1848
1849

1850
1851

1852
1853

Perdicium Anantia -

+ est *Phalaris crigina*
Eloso - Covem. Austr
+ *Phalaris aspera* -

Pelargonium
→ *humifusum*.
→ *zonale fl. lilac.*
→ *marg. fl. rub.*

→ *Oxyris*

PELARGONIUM

- anceps.
- angulosum.
- australe.
- betulinum.
- bicolor.
- canariense.
- capitatum.
- carnosum.
- cordatum.
- coriandrifolium.
- crispum.
- latifolium.
- retatum.
- denticulatum.
- echinatum.
- extipulatum.
- fragrans.
- fulgidum.
- gibbosum.
- glutinosum.
- grandiflorum.
- gratum.
- graveolens.
- grossularioides.
- Heritieri H. Vind.
- hirsutum.
- hybridum.
- incisum.
- inodorum.
- inquinans.
- Bentikianum Hortul.
- lacerum.
- malvaefolium H. Vind.
- monstrum.
- multicaule.
- myrrhisfolium.
- odoratissimum.
- oxoniense H. Mut.

PELARGONIUM

- papilionaceum.
 - peltatum.
 - penicillatum.
 - pygmeum Spreng.
 - quercifolium.
 - Radula.
 - roseum.
 - rubens. *vitifolium*
 - semitrilobum.
 - sororium W. En.
 - speciosum.
 - tabulare.
 - terebinthinaceum.
 - tetragonum.
 - tomentosum.
 - triste.
 - vitifolium.
 - zonale.
 - fl. albes.
 - marginatum.
- PELTARIA *H. coccin.*
- alliacea.
- PENICILLARIA
- spicata.
- PENNISETUM
- alopecuroides Jacq.
 - fil.
 - geniculatum *Ejusd.*
 - holcoides *Ejusd.*
 - macrochaeton *Ejusd.*
 - scandens *Ejusd.*
- PENSTEMON
- campanulata.
 - pubescens.
- PENTAPETES
- ovata.
 - phoenicea.

PERGULARIA

- purpurea Pers.

PERILLA

- ocymoides.

PERIPLOCA

- graeca.

PETIVERIA

- alliacea.

PEUCEDANUM

- alsaticum.
- arenarium.
- officinale.

- parviflorum* *Recurv.*
- Silvaus.

PHALARIS

- arundinacea.
- colorata.
- canariensis.
- paradoxa.

PHARNACEUM

- Cerviana.
- Mollugo *verticillata*

PHASEOLUS

- angulatus Orteg.
- Bocconi H. Par.
- Caracalla.
- ceratonoides H. Taur.
- dimidiatus H. Bon.
- inamoenus.
- Max.
- multiflorus.
- Mungo.
- nanus.
- perennis.
- pictus Cav.
- saponaceus H. Par.
- semirectus.
- trilobus.

PHASEOLUS

- vulgaris.

PHELLANDEBIUM

- aquaticum.

PHILADELPHUS

- coronarius.
- nanus.
- grandiflorus.

PHILLYREA

- angustifolia.
- latifolia. *media*
- obliqua.

PHLEUM

- asperum. *alpinum*
- echinatum Host.
- Hostii H. Vind. *Ch. arg. K.*
- Micheli.
- pratense.

PHLOMIS

- aspera. *farruginosa Tenor.*
- fruticosa.
- Herba venti. *indica*
- italica.
- laciniata.
- Leonurus.
- martinicensis. *niposidica*
- Nissolii.
- tuberosa.

PHLOX

- divaricata.
- glaberrima.
- maculata.
- paniculata.
- reptans.
- suaveolens.
- subulata.
- suffruticosa.

PRAENIX

- dactylifera.

PHORMIUM

tenax.

PHYLICA

ericoides.

- *Spicata* *rosmarinifolia*.

PHYLLANTHUS

arbuscula.

- *falcata* *Niruri*.

PHYLLIS

Nobla.

PHYSALIS

aequata Jacq. fil.

* Alkekengi.

angulata.

barbadensis.

chenopodifolia.

ixocarpos Brot.

pensylvanica.

peruviana.

pruinosa.

somnifera.

tuberosa.

PHYTEUMA

canescens.

- *pauciflora* *orbicularis*.

- *Spicata*

PHYTOLACCA

abyssinica.

decandra.

icosandra.

octandra.

PICRIS

hieracioides.

- *Kamuchasica*

pauciflora.

- *vudcyalis*

PIMPINELLA

Anisum.

dissecta.

* magna.

peregrina.

* Saxifraga.

- *nigra*

- *Pinguicula alpina* W.
- *grandiflora* -

PINUS

* Abies.

canadensis.

Cedrus.

Cembra.

halensis.

Larix.

* maritima.

Picea.

Pinea.

Strobus.

sylvestris.

PIPER

blandum.

geniculatum W. En. S.

magnoliaefolium.

medium.

nitidum.

obtusifolium.

pellucidum.

pereskiaefolium.

polystachion.

pulchellum.

PIQUERIA

trinervis.

PISCIDIA

punicea.

PISONIA

aculeata.

fragrans Du-Mont.

PISTACIA

* Lentiscus. Pl. foem. +

narbonensis.

Terebinthus.

PISUM

* arvense.

Ochrus.

* sativum.

PITCAIRNIA

angustifolia.

bromeliaefolia.

PITTOSPORUM *undulata*

sinense Cels.

PLANTAGO

- *adriatica* H. Fer.

afra.

albicans.

altissima.

amplexicaulis.

arenaria.

Cornuti.

Coronopus.

- hortensis.

crassa.

cucullata Pers.

Cynops.

depressa.

Lagopus.

lanceolata.

- angustifolia.

Loeflingii.

* major.

* maritima.

maxima.

* media.

Psyllium.

saxatilis W. En. S.

squarrosa.

stricta.

subulata.

vaginata.

villosa Pers.

virginica.

PLATANUS

occidentalis.

orientalis.

PLECHTRANTHUS

fruticosus.

parviflorus.

punctatus.

PLUMBAGO

europaea.

rosea.

scandens.

zeylanica.

PLUMERIA

alba.

rubra.

POA

abyssinica.

* annua.

* aquatica.

caesia.

distichophylla Host.

fluitans.

peruviana.

* pratensis.

rigida.

serotina.

tenella.

* trivialis.

PODALYRIA

alba.

aurca.

australis.

Lupinoides.

tinctoria.

PODOCARPUS

elongata.

PODOPHYLLUM

peltatum.

POLEMONIUM

coeruleum.

muricatum H. Par.

- *Severelliana*

- *alpina* - *vivipara*

- *compressa*

- *caesia* - *distata* - *cilians*

- *fluitans* - *Dura* - *Host*

- *peruviana*

- *pratensis*

- *rigida* - *scariosa* R. S.

- *serotina* - *sterilis*

- *tenella* - *trivialis*

- *vivipara*

Phyllanthus compositus
W. Co. Sup. pag. 65. —

Plantago
ivrigua H. Jen. —
montana Lam. —
recurvata. —

Poa diffusa H. Vind. —
Culbosa — Depauperata R. S.
Distans —
M. Kinovi R. S. —

Pteridium Vitis Sonchus pteridifolius
— vulgare

Pistacia Lentiscus fem. —

Uens
Airon
ens

+ subspicatus 1610. -

Potamoilla
- Clusiana Jacq
- opaca

-K
y

POLYANTHES

taberosa.
— fl. pl.

POLLICHIA

campestris.

POLYCARPON

tetraphyllum.

POLYCNEMON

* arvense.

POLYGALA

amara
Chamaebuxus. —
* vulgaris. — *Volva*

POLYGONUM

* acetosae-folium.

* amphibium. —

* aviculare.

— * — angustifolium.

Bellardè.

Bistorta. —

Convolvulus. —

elegant. Ton.
emarginatum.

* Fagopyrum. —

glabrum.

* Hydropiper. —

incanum.

maritimum.
minus. —

* orientale. —

pensylvanicum.

* Persicaria.

tataricum.

virginianum. —

viviparum. —

POLYMNIA

abyssinica
maculata. —

Uvedalia. —

POLYPODIUM

aureum.

phymatodes.

* vulgare.

POLYPODIUM

— cambricum.

POLYPOGON

* monspeliensis *W. En.*

PONTEDERIA

cordata. —

POPULUS

* alba.

angulata *W. En.*

balsamifera.

dilatata *W. En.*

* nigra.

* tremula.

POBLIERA

hygrometra Pers.

PORTULACA

meridiana.

* oleracea.

pilosa. —

PORTULACARIA

asra.

POTAMOGETON

* crispum. —

* gramineum.

* natans. — *pectinatus*

POTENTILLA

alba. —

anserina. —

argentea.

aurea. —

bythinica *H. Bon.*

caulescens. — *canadensis*

collina Besser.

fruticosa. —

hirta.

inclinata.

intermedia. —

multifida. —

obscura. — *arctica.*

POTENTILLA

pedata. —

pensylvanica. —

pilosa.

* recta.

* reptans. —

rubens.

rupestris. —

supina. — *velutaria*

verna.

POTERIUM

agrimonifolium. —

hybridum. —

* sanguisorba. —

spinosum. —

POTHOS

crassinervia. —

PRASIMUM

majus. —

minus. —

PRENANTHES

hieracifolia. — *claudis*

japonica.

muralis.

* pinnata. — *purpurea*

PRIMULA

auricula pl. V. —

elatior. — *faviaria*

integrifolia. —

Palinuri.

veris pl. V. — *villosa*

vulgaris. — *calycantha et al.*

PRUNELLA

grandiflora. —

* — laciniata.

hyssopifolia.

ovata Pers.

PRUNELLA

pensylvanica *W. H. B.* —

* vulgaris. —

PRUNUS

* Armeniaca.

* avium.

* Cerasus. —

— plena.

chamaecerasus.

* domestica pl. V.

* Lauro-Cerasus.

lusitanica. —

Mahaleb.

Padus. —

pumila. —

sempervirens. — *virginiana*

* spinosa. —

PSIDIA

glutinosa.

PSIDIUM

pyriferum.

PSORALEA

americana.

bituminosa.

— angustifol. *H. Taur.*

bracteata.

corylifolia. —

frutescens.

glandulosa.

hirta.

lathyfolia Balb.

palaestina.

pinnata.

pubescens.

tenifolia.

verrucosa.

PSYCHOTRIA

undata.

Protocera pallens
V. Leucadactylon
o. pendens

PTELEA
trifoliata.
PTERIS
 * *aquilina.*
cretica.
elegans.
PTERONIA
Porophyllum Cav.
PULMONARIA
angustifolia.
mollis Schrad.
 * *officinalis.*
maculata H. Pat.
suffruticosa.
PULSATILLA
pratensis.
vulgaris.
PUNICA
 * *Granatum.*
fl. pl.
nana.
PYRETHRUM
anethifolium W. En.
bipinnatum.
ceratophylloides.
corymbosum.
frutescens.
grandiflorum W. En.
inodorum.
latifolium W. En.
macrophyllum.
maritimum.
partheniifolium.
 * *Parthenium pl. V.*
pinnatifidum.
pulverulentum.
serotinum.
PYROLA
rotundifolia.

- achillaeifolium Herb.
- alpinum
- convolvulaceum foliol.

regium De Va.
- cornuifolium
- spicatum

PYROLA
secunda.
PYRUS
Amelanchier.
Aria.
Botryapium.
 * *communis pl. V.*
coronaria.
 * *Malus pl. V.*
sive Malus praecox
Du-Mont.
sempervirens Ejusd.
spectabilis.
fl. pl.
torminalis.

Q

QUERCUS
Aegilops.
alba.
Cerris.
coccifera.
Ilex.
Smilax.
fastigiata.
ilicifolia.
pedunculata.
 * *Robur.*
QUERIA
 * *canadensis.*

R

RANUNCULUS
aconitifolius.
 * *acris.*
fl. pl.
alpestris.

RANUNCULUS
 * *aquatilis.*
 * *arvensis.*
 * *asiaticus pl. V.*
Breyninus Crantz.
 * *bulbosus.*
cassubicus.
creticus.
 * *Ficaria.*
 * *fluvialis.*
illyricus.
lanuginosus.
Lingua.
montanus.
muricatus.
nivalis.
ophioglossoides.
parviflorus.
Philonotis.
 * *repens.*
 * *fl. pl.*
rutaefolius.
 * *sceleratus.*
Seguieri.
Thora.
trilobus.
tuberculatus.

RAPHANUS
cheiranthiflorus.
 * *sativus.*
olifer.
Raphanellus Schrad.
tenellus.

RAUWOLFIA
lycioides Cav.

RESEDA
alba.
fruticulosa.

RESEDA
glauca.
lutea.
 * *Luteola.*
mediterranea.
odorata.
Phyteuma.
undata.
RHAGADIOLUS
edulis.
stellatus.
RHAMNUS
Alatenus.
fol. varieg.
alpinus.
 * *Cathartica.*
 * *Frangula.*
insectorius.
pumila.
RHAPIS
acaulis.
flabelliformis.
RHEUM
compactum.
cordatum Sulz. ex H.
Fer. hybridum.
Rhaponticum.
tataricum.
undulatum.
RHINANTRUS
 * *Crista galli.*
RHODOBENDRUM
Chamaecistus.
ferrugineum.
hirsutum.
maximum.
punctatum.
RHUS
copallinum.

- achille
- alpin
- brevis

- regalis
- pinnatifida
- spica

radix
- officinalis
- alba

radix
- officinalis

radix
- officinalis



Q
R
S
T
U
V
W
X
Y
Z

6
6
6
6

1892

1892
1892

1892

- albit
- alpa
- luvu

- regi
- pona
- spu

- *Richardia scabra*

→ *Ricinus hybridus* H. Benth.
1844.
- *Leucocarpus* H. Benth.
1845.

RIBUS
Coriaria.
 * *Cotinus.*
glabrum. —
heterophyllum Decan.
laevigatum.
lucidum.
 — *albicans.* —
Oxyacanthoides.
radicans.
semialatum.
Toxicodendron.
typhinum.
undulatum Jacq.
Vernix.
viminale.

RIBES
alpinum. —
diacantha. —
floridum.
Grossularia.
nigrum.
 — *fol. varieg.*
 * *rubrum.* —
 — *fr. marg. simpl. B.*
 * *Uva crispa.* —

RICINUS
 * *communis.* —
inermis. —
lividus.
viridis.

RICOTIA
aegyptiaca.

RIVINA
brasiliensis. —
humilis.
~~*canescens*~~ B.S.
~~*caesca*~~
laevis.
purpurascens

ROBINIA
Altagana.
Caragana. —
Chamlagu.
frutescens. —
Halodendron.
hispida. —
 * *Pseudacacia.* —
 — *inermis.*
 — *spectabilis* Du-Mont.
pygmaea.
spinosa.
viscosa.

ROSA
 * *alba* pl. V.
alpina.
altaica.
 * *arvensis.* **Bulcania**
bracteata. **Perr.**
 * *canina.*
carolina.
centifolia.
cinnamomea.
 — *majalis.* **fraxinifolia**
 * *gallica.*
 — *versicolor* et Al. V.
lucida. **pl. plen.**
 — *lutea* **Valch.**
 — *bicolor* Jacq.
 * *moschata.* —
 — *fl. pl.*
muscosa.
parviflora.
parvifolia.
pendulina.
pimpinellifolia.
 * *provincialis.*
 — *fol. flor. duplo min.*

ROSA
rubiginosa.
rubrifolia.
semperflorens.
 — *pallida.*
sempervirens.
sulphurea. **Spinacia**
villosa.

ROSMARINUS
 * *officinalis.*
 — *angustifolius* Mil.

ROTHIA
cheiranthifolia.
runcinata.

ROTTBOELLIA
incurvata. —
pannonica.

ROYENA
lucida.
polyandra Du-Mont.

RUBIA **costifolia.** —
lucida.
 * — *tinctorum.* —

RUBUS
caesius. —
 * *fruticosus.*
 — *inermis* Mil.
 — *fl. pl. Ejusd.*
 * *idaeus.* —
occidentalis.
odoratus.
rosaeifolius.
saxatilis. —
tomentosus. **fl. pl.** —

RUBBECKIA
 — *amplexifolia.*
fulgida. — **aspen** Perr.
hirta. —
laciniata.

RUBBECKIA
 — *angustifolia* Pers.
~~*purpurea.*~~
purpurea. —
triloba.

RUELLIA
biflora.
coccinea.
lactea. —
ovata.
paniculata.
patula. —
strepens.

RUMEX
 * *Acetosa.*
Acetosella.
 * *acutus.*
aegyptiacus.
arifolius. —
 — *sagittifolius.*
bucephalophorus. —
crispus.
dentatus.
 * *Hydrolapathum.*
Lunaria.
maritimus.
Nemolapathum.
 * *Patientia.*
 * *pulcher.* —
purpureus Pers.
roseus.
sanguineus.
scutatus.
spinous. —
tuberosus.
ucranicus Fisch.
verticillatus.
vesicarius. —

Rubus glandulosus Ad.

Rubbeckia digitata

Robertia taraxacoides Deslong. est sericea DC.

RUSCUS

- * aculeatus. —
- Hypoglossum.
- Hypophyllum.
- racemosus.

RUTA

- angustifolia Pers.
- chalepensis.
- * graveolens.
- patavina. —

divaricata Ten.

S

SACCHARUM

- officinarium.
- * Ravennae. —

SAGINA

- apetal.
- * — procumbens.

SAGITTARIA

- * sagittifolia.

SALICORNIA

- fruticosa.

SALISBURIA

- adianthifolia. —

SALIX

- * alba.
- * amygdalina.
- * babylonica.
- caprea.
- herbacea.
- praecox.
- * viminalis.
- * vitellina.

glauca —

*fragilis +
limosa Vahl —
vericellata —
viciosa +*

vulpeniana —

SALSOLA

- hyssopifolia.
- Kali.
- laniflora.
- muricata.

SALSOLA

- platyphylla.
- rosacea. *radiana Desf.*
- * sativa. —
- Soda.
- spicata.
- Tragus.
- trigyna Pers. —

SALVIA

- aegyptiaca.
- Aethiops. —
- amarissima. —
- argentea.
- aurea. —
- austriaca.
- bicolor.
- bullata.
- campestris.
- canariensis. —
- ceratophylloides. —
- clandestina.
- clandestinaeformis Link.
- coccinea. —
- disermas. —
- disticha.
- dominica.
- erosa H. Madr.
- formosa. —
- Forskalaevi.
- * glutinosa.
- grandiflora. —
- crista Riv.
- hirsuta.
- hispanica. —
- haematodes.
- * Horminum. —
- * — coma rub. —
- indica.

SALVIA

- interrupta.
- laciniata H. Par.
- lanceolata.
- leucantha.
- lyrata.
- mexicana.
- napifolia. —
- nilotica. —
- mutans. —
- * officinalis pl. V.
- paniculata. —
- patula.
- * pratensis.
- pseudo-coccinea. —
- reptans. —
- rosaefolia.
- runcinata. —
- * Sclarea. —
- serotina. —
- Spielmanni. —
- spinosa.
- sylvestris.
- nemorosa.
- tiliaefolia. —
- tingitana.
- urticifolia.
- Verbenaca.
- verticillata. —
- virgata. —
- viscosa.

SALVINIA

- * natans.

SAMBUCUS

- * Ebulus.
- fol. lac. B. —
- * nigra. —
- laciniata Du Roi.
- racemosa.

SANOLUS

- Valerandi. —

SANGUINARIA

- canadensis.

SANGUISORBA

- officinalis. —

SANICULA

- europaea. —

SANSEVIERA

- * carnea. —

- guineensis.

- zeylanica.

SANTOLINA *alpina*

- anthemoides.

- Chamaecyparissus. —

- eriosperma Pers.

- pinnata V. —

- rosmarinifolia.

- squarrosa.

SANVITALIA

- procumbens.

SAPONARIA

- Ocymoides. —

- * officinalis.

- fl. pl.

- orientalis. —

- porrigens.

- Vaccaria. —

SATUREIA

- capitata.

- * hortensis. —

- juliana. —

- montana. —

- Thymbra. —

SAURURUS

- cernuus.

SAXIFRAGA

- Aizoides *Kalmianae* —

- Arizon —

- Arivocaca —

- aspoca —

- Gyosius —

Saxifraga petraea -
Bursceviana -
oppositifolia -

Scab: caucasica H.S. -

glau
frag
limosa
vici
vici
vici

SAXIFRAGA - *caesia*
 Cotyledon.
 crassifolia. —
 granulata fl. pl.
 irrigua M. B. *murata*
 rotundifolia. —
 sarmentosa. —
 * Tridactylites. *Variet.*
 SCABIOSA
 africana.
 agrestis W. En. —
 alpina. — *alba scop.*
 amoena Jacq. fil.
 amplexicaulis.
 argentea.
 * arvensis.
 * atropurpurea.
 australis Wulf.
 ciliata Spreng.
 * colonbaria.
 corniculata Pers.
 cretica.
 dichotoma.
 glabrata Schrad.
 graminifolia. —
 graminifolia.
 hybrida Vitm.
 integrifolia.
 — fl. alb.
 laxiflora W. En. S.
 leucantha.
 longifolia.
 maritima.
 montana Bieberst.
 palaestina.
 prolifera.
 rigida.
 Scopoli H. Vind.
 sicula.

SCABIOSA
 stellata.
 * Succisa.
 * — hirsuta.
 * sylvatica.
 syriaca.
 tatarica.
 transylvanica.
 ucranica.
 unisecta Sav.
 SCANDIX
 * Anthriscus.
 * Cerefolium.
 nodosa.
 odorata. —
 * Peeten. —
 SCHINUS
 Molle.
 SCHKUBRIA
 abrotanoides. —
 SCHOENUS
 Mariscus.
 mucronatus.
 SCHOTIA
 speciosa.
 SCILLA
 amoena. —
 autumnalis. —
 bifolia. —
 campanulata.
 hyacinthoides. —
 italica.
 maritima. —
 peruviana. *UCYNA*
 SCIRPUS
 * acicularis. —
 * Holoschaenus. *dichromus*
 * lacustris.
 mucronatus.

SCIRPUS
 * palustris. *purpureus*
 setaceus.
 triquet. —
 SCLERANTHUS
 annuus. —
 SCLEROCARPUS
 africanus. —
 SCLEROXILUM
 melanophleum.
 SCOLOPENDRIUM
 officinarum.
 — frond. crisp. steril.
 — frond. apice dedal.
 SCOLYMUS
 hispanicus.
 maculatus. —
 maritimus.
 SCOPARIA
 dulcis. —
 SCORPIURUS
 muricata. —
 subvillosa.
 sulcata. —
 vermiculata.
 SCORZONERA
 — angustifolia. *America*
 eriosperma.
 glastifolia W. En. S.
 graminifolia. —
 hirsuta. —
 hispanica.
 humilis. — *Julia*
 laciniata. —
 octangularis.
 purpurea.
 resedifolia. *villina*
 SCROPHULARIA
 aquatica. —

SCROPHULARIA
 auriculata.
 Balbisii Hornm.
 betonicifolia.
 biserrata.
 * canina. — *fruticosa*
 glabrata.
 glandulosa.
 lucida. — *Lyvata*
 mellifera.
 * nodosa. —
 peregrina. —
 Scorodonia.
 vernalis. —
 SCUTELLARIA
 albida.
 alpina.
 Columnae.
 * galericulata. —
 lateriflora. —
 peregrina.
 SECALE *cereale*
 vernale.
 villosum. —
 SEDUM
 * acre. *amnia*
 Aizoon. —
 * album. —
 Anacamperos.
 Cepaea. —
 dasyphyllum. —
 hybridum. *hispanica*
 pallidum Fisch.
 populifolium. — *reflexum*
 Rhodiola.
 rupestre. *sexangularis*
 spathulatum.
 stellatum. —
 Telephium.

G
G
G
G
Q
R

SEDUM
Telephium purp.

SELINUM
Carvifolia.
Chabraei.
elegans Balb.
Monnieri.

* palustre.
* sylvestre.

SEMPERVIVUM
arachnoideum.
arboreum.
canariense.
globiferum.
hirtum.
sediforme.
stellatum.

* tectorum.

SENECIO
abrotanifolius.
aegyptius.
cernuus.
chrysanthemifolius
Pers.

dentatus.
desquamatus W. En. S.
discolor Desf.
Doria.
Doronicum.

elegans.
eracifolius.
halimifolius.
hieracifolius.
* Jacobaea.

incanus.
lividus.
longifolius.
montanus.
* paludosus.

SENECIO
reclinatus.
rigescens.
rupestris.

* saracenicus.
squalidus.
triflorus.
verbenaefolius.
vernalis.
viscosus.

* vulgaris.

SENNEBIA
didyma.

SERAPIAS
Lingua.

SERIANA
triternata.

SERIOLA
aethnensis.
urens.

SERISSA
foetida.
- fl. pl.

SERRATULA
alata W. En. S.
* arvensis.
coronata.
quinquefolia.
tinctoria.

SESAMUM
orientale.

SESELI
Ammoides.
dichotomum Fisch.
glaucum.
gracile W. En.
Hippomaratum.
montanum.
petraeum Bieberst.

SESELI *Pallasii* Her.

pyreneum.
tortuosum.
SESEBIA
coerulea.
elongata.

SESUVIUM
revolutifolium.

SHEBARDIA
* arvensis.

SIBBALDIA
procumbens.

SICYOS
angulata.

SIDA
Abutilon.
angustifolia.

asiatica.
betulina H. Madr.
carpinifolia.
crispa.

cristata.
Dilleniana.
dioica.

distica Cav.
hastata.
hirta.

humilis.
jatrophioides.
indica.
mollissima.

Napaea.
nudiflora.
occidentalis.
paniculata.
parviflora.
patula Pers.
periplocifolia.
rhombifolia.

SIDA

sericea Pers.
spinosa.
tiliaefolia.
tomentosa Cav.

triloba.
triquetra.
virgata.

SIDERITIS
alpina W. En. S.

canariensis.
cretica.
hirsuta.

hyssopifolia.
incana.
montana.

perfoliata.
romana.
scordioides.
syriaca.

taurica.
SIEGESBECKIA
flosculosa.
orientalis.

SILENE *Alpestris*.
amoena.
angustifolia Tenor.

* apetala.
Armeria.
baccifera.
Behen.

bellidifolia.
bipartita Pers.
cerastoides.
chloraefolia.

ciliata.
clandestina.
colorata Schousb.
conica.

- Galidensis.
- Cassia'soides Fisch.

- glaucum Hoffm.

- hieracifolius.

- Membranifolius.

+ sylvaticum

- tenuifolia L.

- glauca Tenor

- lanigerus

- distalov

- archelocum

- indicum

- laurincens

- mauritanica Jov

- Vesicaria

Handwritten notes in the top left corner, including the word "Scriba" and some illegible characters.

- Scriba
- rubra
- palustris Pers
- grandiflora
- ^{lanceolata} rubra Bsylo.

Scriba
- alliata Bivona

- Scriba geminiflora H. Bevel
- - aculeata - Aeschynomene bipinnata Jacq

Vertical text on the right edge of the page, possibly a page number or index reference, including the number "666".

Silena

- longiflora Ehrh.
- latifolia Horn.
- quadridentata Cant.

ARVUL. ANTHILLA -

- *Sisyrinchium* -
 - *Sisyrinchium* -
 - *Sisyrinchium* -
 - *Sisyrinchium* -

Sisyrinchium tenuifolium Willd.

- galder
- caea

- *Smyrniacum Dodonaei*

le - gluce

longiflora Ehrh.

- flag

- *Sisyrinchium* -

- nemo

SILENE
 conoidea.
 coronata.
 crassifolia.
 cretica.
 dichotoma.
 disticha.
 eranthema.
 flavescens. *faberia Sm.*
 fruticosa. —
 gallica.
 gigantea.
 inaperta.
 linifolia.
 livida W. En. —
 longicaulis Pers.
 lusitanica.
 maritima. *rad. sibirica Sm.*
 mutabilis Schrad.
 Muscipula.
 nemoralis Wald. et K.
 nicaeensis. —
 noctiflora.
 nocturna.
 nutans. —
 orchidea.
 ornata. *Orites Pers.*
 paradoxa. —
 patula Pers.
 pendula.
 petraea W. En. S.
 picta.
 portensis.
 quinquevulnera. —
 rubella. *vapurvis*
 saponariaefolia Schott.
 fil. ex H. Vind.
 sericea. —

SILENE
 sibirica H. Ker.
 stricta.
 tridentata Pers.
 valesia. —
 vespertina. —
 villosa Gmel.
 viridiflora.
 viscosa Pers.
 SILPHIUM
 conjunctum.
 perfoliatum.
 terebinthinaceum.
 trifoliatum.
 SINAPIS
 alba. —
 Allioni.
 arvensis.
 brassicata Pers.
 chinensis. *Sisela Jacq.*
 erucoides.
 foliosa. —
 hispida. *incana*
 integrifolia.
 juncea. —
 laevigata.
 nigra.
 pubescens.
 pyrenaica V. *siyub*
 acutang.
 SISON
 Ammi. —
 Amomum.
 canadense. —
 SISYMBRIUM *acutangulum DC.*
 * amphibia pl. V.
 barbareae.
 bursifolium. —
 Columnae. —
 contortum.

SISYMBRIUM
 hispanicum.
 Irio. —
 Loeselii.
 * Nasturtium. —
 obtusangulum.
 orientale.
 pannonicum. *persicum*
 polyceratium.
 pyrenaicum.
 rigidum H. Bon.
 * Sophia. —
 strictissimum. —
 supinum. *subharum*
 tenuifolium.
 * vimineum. *Xca*
 SISYRINCHIUM
 anceps. —
 Bermudiana. —
 convolutum. *collinum*
 striatum. *tenuifolium*
 SIUM
 * angustifolium. —
 Falcaria. *lanifolium MB*
 * latifolium. —
 Sisarum. —
 SMILAX
 aspera. —
 — punctata H. Ticin.
 SOLANDRA *Sarsaparilla.*
 grandiflora.
 nitida Zuccag.
 SOLANUM
 aculeatissimum. —
 auriculatum.
 betaceum.
 bonariense. —
 campechiense.
 capense.
 — castrofolium Jacq.

SOLANUM
 coccineum.
 cornutum Pers.
 corymbosum.
 decurrens Balb.
 diphyllum. —
 * Dulcamara.
 eleagnifolium. — *flava - Ker.*
 fuscatum.
 giganteum.
 guineense.
 Humboldtii.
 humile.
 igneum.
 indicum. —
 laciniatum.
 lanceolatum. —
 leprosum Orteg.
 lycioides. —
 Lycopersicum pl. V.
 macrocarpon. —
 marginatum.
 Melongena. —
 Milleri.
 miniatum.
 nigrum.
 — virginicum.
 nodiflorum.
 Pseudo-Capsicum.
 Pseudo-Lycopersi-
 cum.
 Pyracantha. —
 quercifolium. —
 radicans. —
 sanctum.
 sodomaeum. —
 spurium Gmel.
 stramonifolium.
 tectum Pers.

Solanum aethiopicum

G
G
G
G
Q
R

SOLANUM

- tomentosum.
- triquetrum.
- * tuberosum.
- verbascifolium. ~
- villosum.
- violaceum Orteg.

SOLDANELLA

- alpina. ~

SOLIDAGO

- Cassia* canadensis. ~ *Ver. 7.*
- lanceolata. ~
- lateriflora.
- livida W. En.
- mexicana. ~
- minuta. ~ *proclera*
- rigida. ~
- rugosa. ~
- sempervirens.
- * Virgaurea. ~

SONCHUS

- * arvensis.
- caucasicus Spreng.
- floridanus.
- fruticosus.
- hispanicus.
- lacerus.
- Conjifolius Treves* lapponicus.
- maritimus. ~
- * oleraceus pl. V.
- palustris.
- pensylvanicus Spreng.
- picroides. ~ *Pic. 3. u. 1. 1. 1.*
- pinnatus.
- Plumieri.
- tataricus.
- tenerrimus. ~
- tingitanus. ~

SOPHORA

- alopecuroides.
- japonica.
- microphylla.

SORBUS

- * aucuparia.
- * domestica.

SORGHUM

- Arduini Jacq. fil.
- bicolor.
- cermum.
- saccharinum.

* vulgare.

SPARGANIUM

- * ramosum. ~

SPARMANNIA

- africana.

SPARTIUM

- junceum. ~
- monospermum.

* radiatum. *Scorpus*

* spinosum. *villosum*

SPERGULA

- * arvensis.
- nodosa. ~
- pentandra.
- SPERMACOCE
- capitata.
- hispida.
- tenuior.
- verticillata.

SPHERANTHUS *AEI*

- indicus. +

SPIGELIA

- Anthelmia. ~
- marilandica. ~

SPILANTHES

- Acmella. ~
- oleracea. ~

SPILANTHES

- pallida Fisch.

SPINACIA

- * oleracea. ~

SPIRAEA

- * Aruncus. ~
- chamaedrifolia. ~
- crenata. ~
- * Filipendula. ~
- fl. pl.
- hypericifolia. ~
- laevigata. ~
- lobata. ~
- opulifolia. ~
- salicifolia. ~
- alba Pers.
- sorbifolia. ~
- trifoliata. ~
- * Ulmaria. ~
- fl. pl.

STACHYS *hypericifolia Mo.*

- annua. ~
- * arvensis. *crucifera*
- decumbens Pers.
- * germanica. ~
- intermedia.
- lanata.
- maritima. ~
- mollissima. *pal. 1. 1. 1.*
- * palustris. ~
- purpurea H. Pis.
- * recta. ~
- * sylvatica. ~

STACHYTARPHETA

- angustifolia. *vahl.*
- cajennensis *W. En. S.*
- jamaicensis *Ibidem.*
- mutabilis *indica 16.*
- prismatica *W. En.*

STAPELIA

- Asterias.
- bifonia.
- cespitosa.
- ciliata.
- Clavigera Jacq.
- deflexa.
- divaricata. ~
- geminata.
- grandiflora.
- hirsuta.
- hirtella.
- irrorata.
- juvencula.
- marginata.
- planiflora.
- replicata.
- reticulata.
- roriflua.
- sororia.
- variegata.
- verrucosa.

STAPHYLLEA

- * pinnata. ~
- trifolia. ~

STATICE

- aegyptiaca Pers. ~
- auriculaefolia.
- caspia.
- denticulata Bertol. ~
- dichotoma.
- globulariaefolia Pers.
- incana. ~
- juniperina.
- * Limonium. ~
- monopetala.
- minuta.
- mucronata. ~
- oleaefolia.

Spallanzania agrimur:
nisiol Poll.

Sparganothe paniculata Spreng.

Spemacoco
rubra -
tenuior -

Stachys
- corsica Pers.
- polytrachia Tenor
- ibenica MB.
- hirta

Stachys
- corsica Pers.
- polytrachia Tenor
- ibenica MB.
- hirta

Stachys

Stachys

Stachys

Stachys

Stachys

G
G
G
G

Q
R

Teucrium
 - Salviarum Schreb.
 - Supinum
 - pseudo-Chamaecyparis

Thymus
 - lanuginus V.
 - pannonicus L. S. W. New
 Genet.

→ 60

*
 Sylphium
 - perfoliarum.
 - ~~perfoliarum~~
 - conjugatum.
 - therebinthaceum.

- Suffrenia filiformis Bell
 R.S. 1. pag. 128.
 - Swertia perennis.

STATICE
sinuata. —
 STELLARIA ~~clausa~~
graminea. —
holostea. —
 * *nemorum.* —
 STELLERA
Passerina. —
 STERCULIA
platanifolia. —
 SIEVIA
~~Epuraria~~
ivaefolia. — *linearis*
ovata. —
pedata. — *purpurea*
serrata. —
 STILLINGIA
sebifera. —
 STIPA *Aristella*
capillata. —
pennata. —
tortilis. —
 STRUTHIOLA
imbricata Pers. —
 STRUTHIOPTERIS
germanica. —
 STYRAX
 + *officinalis* —
 SYMPHITUM
bullatum Horn. —
 * *officinale.* —
 — *fl. rub.* —
orientale. —
 + *tuberosum.* —
 SYMPHORICARPOS
vulgaris. —
 SYRINGA
chinensis. —
persica. —

SYRINGA
 — *persica laciniata.* —
varina Du-Mont. —
 * *vulgaris.* —
 — *fl. alb.* —
 T
 TAGETES *orientalis Herol.*
 * *erecta.* —
 * *fl. pl.* — *clonata*
lucida. —
 * *patula.* —
 * *fl. varieg.* —
 TALINUM
Ancampseros. —
patens. —
 TAMARIX
gallica. —
germanica. —
 TAMUS
 * *communis m. et f.* —
 TANACETUM
angulatum. —
boreale H. Gorenk. —
 * *vulgare.* —
 — *fol. crisp. B.* —
 TARCHONANTHUS
camphoratus. —
 TAXUS
 * *baccata.* — *mas.* —
 TELEPHIUM
Imperati. —
 TETRAGONIA
echinata. —
expansa. —
fruticosa. —
 TEUCRIUM
asiaticum. —

TEUCRIUM
aureum. —
betonicum. —
Botrys. —
campanulatum. —
 * *Chamaedrys.* —
 — *fl. alb.* —
 — *minor rep. B.* —
cubense. —
flavum. —
fruticans. —
hircanicum. —
latifolium. —
Marum. —
massiliense. —
montanum. —
orientale. —
Polium. —
regium. —
scordioides. —
 * *Scordium.* —
Scorodonia. —
spinosum. —
 THALICTRUM
angustifolium. —
aquilegifolium. —
concinnum W. En. —
Cornuti. —
flavum. —
glaucescens W. En. S. —
lucidum. —
medium. —
minus. —
nutans Decand. —
sibiricum. —
squarrosum. —
 THRAPSIA
villosa. —

THELIGONUM
Cynocrambe. —
 THESIUM
linophyllum. — *alpinum - yamosum*
 TALASPI
alliaceum. —
 * *arvense.* —
 * *Bursa pastoris.* —
campestre. —
cerato-carpon. — *hirtum - Hook.*
hirtum. — *monacum - pydioz Var.*
perfoliatum. —
saxatile. — *V. Aethiops S.*
 THURINGIA
hirta. — *Psilocalyx H. Hal.* —
 THUJA
occidentalis. —
orientalis. —
 THYMUS
Acinos. —
alpinus. — *cephalotus -*
 * *Calamintha.* — *frutescens Berol.*
 * *grandiflorus.* —
graveolens H. D. M. B. —
lanuginosus Schk. —
Mastichina. —
 * *Nepeta Scop.* —
patavinus. —
 * *Serpyllum.* —
 * — *vulg. maj.* —
 — *fol. citri od.* —
 * *vulgaris.* —
 TIABELLA
cordifolia. —
 TILIA
alba. —
americana. —
europaea. —
microphylla W. En. —

G
 G
 G
 G
 Q
 R

TILLAEA
mucosa.
 TOFIELDIA
palustris.
 TOLPIS
quadrifida *barbata.*
 TORBYLIUM
apulum.
maximum.
officinale.
siifolium.
syriacum.
 TORMENTILLA
erecta.
repens.
 TOURNEFORTIA
cymosa.
hirsutissima.
volubilis.
 TRACHELIUM
coeruleum.
 TRADESCANTIA
cristata.
discolor.
erecta.
virginica.
undata *Hum.* *fl. alb.*
 TRAGOPOGON
canus.
porrifolius.
** pratensis.*
 TRAPA
** natans.*
 TREVIRANA
coccinea.
 TRIBULUS
Cistoides.
terrestris.
maximus.

TRICHODIUM
caninum.
 TRICHOSANTHES
Anguina.
 TRIFOLIUM
albidum.
alexandrinum.
altissimum *Loisel.*
angustifolium.
aristatum *W. En. S.*
** arvense.*
aureum *H. Pis.*
Bocconi *Sav.*
Cherleri.
diffusum.
elegans *Sav.*
filiforme.
fragiferum.
gemellum.
globosum.
glomeratum.
hispidum.
hybridum.
incarnatum.
involutatum.
lappaceum.
maritimum.
melchianum *Pers.*
ochroleucum.
pallidum.
pannonicum.
pensylvanicum.
pictum.
** pratense.*
repens.
resupinatum.
rubens.
scabrum.
Sebastiani *Sav.*

TRIFOLIUM
sphaerocephalon.
spumosum.
squarrosum.
— fl. alb.
stellatum.
striatum.
suaveolens *W. H. Ber.*
subterraneum.
suffocatum.
supinum.
tomentosum.
 TRIGLOCH
palustre.
 TRIGONELLA
corniculata.
esculenta.
Foenum graecum.
laciniata.
media *H. Madr.*
spinosa.
striata.
 TRIPSACUM
dactyloides.
monostachion.
hermaphroditum.
 TRITICUM
** caninum.*
compositum.
juncum.
maritimum.
monococcum.
patulum.
pectinatum *W. En.*
** repens.*
Spelta.
tenellum.
unilaterale.
unioloides.

TRITICUM
** vulgare.*
Zea *Host.*
 TRIUMPHETTA
semitriloba.
 TROLLIUS
europaeus.
 TROPAEOLUM
** majus.*
** minus.*
— fl. pl.
 TULIPA
Celsiana *Pers.*
gesneriana *pl. V.*
sylvestris.
 TURNERA
racemosa.
ulmifolia.
 TURRITIS
** hirsuta.*
patula.
stricta.
 TUSSILAGO
alba.
— hermaphrodita.
— foemina.
alpina.
** Farsara.*
fragrans.
frigida.
** Petasites.*
 TYPHA
** angustifolia.*
** latifolia.*
 U
 ULEX
europaeus.

* *Tridens guineensis* R.S. -

Tropaeolum aduncum

* *Spreng.*

— *pergrinum?*

* *Jacq.*

Turnera ulmifolia
— *Var. angustifolia* Curt. —

Trevirania coccinea W.

Trianthema
monosperma —

270

271

v

272

Fragment of a page from the reverse side of the book, showing a list of numbers and some text. Visible numbers include 270, 271, 272, 273, 274, 275, 276, 277, 278, 279, 280, 281, 282, 283, 284, 285, 286, 287, 288, 289, 290, 291, 292, 293, 294, 295, 296, 297, 298, 299, 300. Some numbers are crossed out or have marks next to them.

22

23

| Date | Description | Debit | Credit |
|------|-------------|-------|--------|
| 1861 | Jan 1 | | |
| | Jan 2 | | |
| | Jan 3 | | |
| | Jan 4 | | |
| | Jan 5 | | |
| | Jan 6 | | |
| | Jan 7 | | |
| | Jan 8 | | |
| | Jan 9 | | |
| | Jan 10 | | |
| | Jan 11 | | |
| | Jan 12 | | |
| | Jan 13 | | |
| | Jan 14 | | |
| | Jan 15 | | |
| | Jan 16 | | |
| | Jan 17 | | |
| | Jan 18 | | |
| | Jan 19 | | |
| | Jan 20 | | |
| | Jan 21 | | |
| | Jan 22 | | |
| | Jan 23 | | |
| | Jan 24 | | |
| | Jan 25 | | |
| | Jan 26 | | |
| | Jan 27 | | |
| | Jan 28 | | |
| | Jan 29 | | |
| | Jan 30 | | |
| | Jan 31 | | |
| | Feb 1 | | |
| | Feb 2 | | |
| | Feb 3 | | |
| | Feb 4 | | |
| | Feb 5 | | |
| | Feb 6 | | |
| | Feb 7 | | |
| | Feb 8 | | |
| | Feb 9 | | |
| | Feb 10 | | |
| | Feb 11 | | |
| | Feb 12 | | |
| | Feb 13 | | |
| | Feb 14 | | |
| | Feb 15 | | |
| | Feb 16 | | |
| | Feb 17 | | |
| | Feb 18 | | |
| | Feb 19 | | |
| | Feb 20 | | |
| | Feb 21 | | |
| | Feb 22 | | |
| | Feb 23 | | |
| | Feb 24 | | |
| | Feb 25 | | |
| | Feb 26 | | |
| | Feb 27 | | |
| | Feb 28 | | |
| | Feb 29 | | |
| | Feb 30 | | |
| | Feb 31 | | |
| | Mar 1 | | |
| | Mar 2 | | |
| | Mar 3 | | |
| | Mar 4 | | |
| | Mar 5 | | |
| | Mar 6 | | |
| | Mar 7 | | |
| | Mar 8 | | |
| | Mar 9 | | |
| | Mar 10 | | |
| | Mar 11 | | |
| | Mar 12 | | |
| | Mar 13 | | |
| | Mar 14 | | |
| | Mar 15 | | |
| | Mar 16 | | |
| | Mar 17 | | |
| | Mar 18 | | |
| | Mar 19 | | |
| | Mar 20 | | |
| | Mar 21 | | |
| | Mar 22 | | |
| | Mar 23 | | |
| | Mar 24 | | |
| | Mar 25 | | |
| | Mar 26 | | |
| | Mar 27 | | |
| | Mar 28 | | |
| | Mar 29 | | |
| | Mar 30 | | |
| | Mar 31 | | |
| | Apr 1 | | |
| | Apr 2 | | |
| | Apr 3 | | |
| | Apr 4 | | |
| | Apr 5 | | |
| | Apr 6 | | |
| | Apr 7 | | |
| | Apr 8 | | |
| | Apr 9 | | |
| | Apr 10 | | |
| | Apr 11 | | |
| | Apr 12 | | |
| | Apr 13 | | |
| | Apr 14 | | |
| | Apr 15 | | |
| | Apr 16 | | |
| | Apr 17 | | |
| | Apr 18 | | |
| | Apr 19 | | |
| | Apr 20 | | |
| | Apr 21 | | |
| | Apr 22 | | |
| | Apr 23 | | |
| | Apr 24 | | |
| | Apr 25 | | |
| | Apr 26 | | |
| | Apr 27 | | |
| | Apr 28 | | |
| | Apr 29 | | |
| | Apr 30 | | |
| | Apr 31 | | |
| | May 1 | | |
| | May 2 | | |
| | May 3 | | |
| | May 4 | | |
| | May 5 | | |
| | May 6 | | |
| | May 7 | | |
| | May 8 | | |
| | May 9 | | |
| | May 10 | | |
| | May 11 | | |
| | May 12 | | |
| | May 13 | | |
| | May 14 | | |
| | May 15 | | |
| | May 16 | | |
| | May 17 | | |
| | May 18 | | |
| | May 19 | | |
| | May 20 | | |
| | May 21 | | |
| | May 22 | | |
| | May 23 | | |
| | May 24 | | |
| | May 25 | | |
| | May 26 | | |
| | May 27 | | |
| | May 28 | | |
| | May 29 | | |
| | May 30 | | |
| | May 31 | | |
| | Jun 1 | | |
| | Jun 2 | | |
| | Jun 3 | | |
| | Jun 4 | | |
| | Jun 5 | | |
| | Jun 6 | | |
| | Jun 7 | | |
| | Jun 8 | | |
| | Jun 9 | | |
| | Jun 10 | | |
| | Jun 11 | | |
| | Jun 12 | | |
| | Jun 13 | | |
| | Jun 14 | | |
| | Jun 15 | | |
| | Jun 16 | | |
| | Jun 17 | | |
| | Jun 18 | | |
| | Jun 19 | | |
| | Jun 20 | | |
| | Jun 21 | | |
| | Jun 22 | | |
| | Jun 23 | | |
| | Jun 24 | | |
| | Jun 25 | | |
| | Jun 26 | | |
| | Jun 27 | | |
| | Jun 28 | | |
| | Jun 29 | | |
| | Jun 30 | | |
| | Jun 31 | | |
| | Jul 1 | | |
| | Jul 2 | | |
| | Jul 3 | | |
| | Jul 4 | | |
| | Jul 5 | | |
| | Jul 6 | | |
| | Jul 7 | | |
| | Jul 8 | | |
| | Jul 9 | | |
| | Jul 10 | | |
| | Jul 11 | | |
| | Jul 12 | | |
| | Jul 13 | | |
| | Jul 14 | | |
| | Jul 15 | | |
| | Jul 16 | | |
| | Jul 17 | | |
| | Jul 18 | | |
| | Jul 19 | | |
| | Jul 20 | | |
| | Jul 21 | | |
| | Jul 22 | | |
| | Jul 23 | | |
| | Jul 24 | | |
| | Jul 25 | | |
| | Jul 26 | | |
| | Jul 27 | | |
| | Jul 28 | | |
| | Jul 29 | | |
| | Jul 30 | | |
| | Jul 31 | | |
| | Aug 1 | | |
| | Aug 2 | | |
| | Aug 3 | | |
| | Aug 4 | | |
| | Aug 5 | | |
| | Aug 6 | | |
| | Aug 7 | | |
| | Aug 8 | | |
| | Aug 9 | | |
| | Aug 10 | | |
| | Aug 11 | | |
| | Aug 12 | | |
| | Aug 13 | | |
| | Aug 14 | | |
| | Aug 15 | | |
| | Aug 16 | | |
| | Aug 17 | | |
| | Aug 18 | | |
| | Aug 19 | | |
| | Aug 20 | | |
| | Aug 21 | | |
| | Aug 22 | | |
| | Aug 23 | | |
| | Aug 24 | | |
| | Aug 25 | | |
| | Aug 26 | | |
| | Aug 27 | | |
| | Aug 28 | | |
| | Aug 29 | | |
| | Aug 30 | | |
| | Aug 31 | | |
| | Sep 1 | | |
| | Sep 2 | | |
| | Sep 3 | | |
| | Sep 4 | | |
| | Sep 5 | | |
| | Sep 6 | | |
| | Sep 7 | | |
| | Sep 8 | | |
| | Sep 9 | | |
| | Sep 10 | | |
| | Sep 11 | | |
| | Sep 12 | | |
| | Sep 13 | | |
| | Sep 14 | | |
| | Sep 15 | | |
| | Sep 16 | | |
| | Sep 17 | | |
| | Sep 18 | | |
| | Sep 19 | | |
| | Sep 20 | | |
| | Sep 21 | | |
| | Sep 22 | | |
| | Sep 23 | | |
| | Sep 24 | | |
| | Sep 25 | | |
| | Sep 26 | | |
| | Sep 27 | | |
| | Sep 28 | | |
| | Sep 29 | | |
| | Sep 30 | | |
| | Sep 31 | | |
| | Oct 1 | | |
| | Oct 2 | | |
| | Oct 3 | | |
| | Oct 4 | | |
| | Oct 5 | | |
| | Oct 6 | | |
| | Oct 7 | | |
| | Oct 8 | | |
| | Oct 9 | | |
| | Oct 10 | | |
| | Oct 11 | | |
| | Oct 12 | | |
| | Oct 13 | | |
| | Oct 14 | | |
| | Oct 15 | | |
| | Oct 16 | | |
| | Oct 17 | | |
| | Oct 18 | | |
| | Oct 19 | | |
| | Oct 20 | | |
| | Oct 21 | | |
| | Oct 22 | | |
| | Oct 23 | | |
| | Oct 24 | | |
| | Oct 25 | | |
| | Oct 26 | | |
| | Oct 27 | | |
| | Oct 28 | | |
| | Oct 29 | | |
| | Oct 30 | | |
| | Oct 31 | | |
| | Nov 1 | | |
| | Nov 2 | | |
| | Nov 3 | | |
| | Nov 4 | | |
| | Nov 5 | | |
| | Nov 6 | | |
| | Nov 7 | | |
| | Nov 8 | | |
| | Nov 9 | | |
| | Nov 10 | | |
| | Nov 11 | | |
| | Nov 12 | | |
| | Nov 13 | | |
| | Nov 14 | | |
| | Nov 15 | | |
| | Nov 16 | | |
| | Nov 17 | | |
| | Nov 18 | | |
| | Nov 19 | | |
| | Nov 20 | | |
| | Nov 21 | | |
| | Nov 22 | | |
| | Nov 23 | | |
| | Nov 24 | | |
| | Nov 25 | | |
| | Nov 26 | | |
| | Nov 27 | | |
| | Nov 28 | | |
| | Nov 29 | | |
| | Nov 30 | | |
| | Dec 1 | | |
| | Dec 2 | | |
| | Dec 3 | | |
| | Dec 4 | | |
| | Dec 5 | | |
| | Dec 6 | | |
| | Dec 7 | | |
| | Dec 8 | | |
| | Dec 9 | | |
| | Dec 10 | | |
| | Dec 11 | | |
| | Dec 12 | | |
| | Dec 13 | | |
| | Dec 14 | | |
| | Dec 15 | | |
| | Dec 16 | | |
| | Dec 17 | | |
| | Dec 18 | | |
| | Dec 19 | | |
| | Dec 20 | | |
| | Dec 21 | | |
| | Dec 22 | | |
| | Dec 23 | | |
| | Dec 24 | | |
| | Dec 25 | | |
| | Dec 26 | | |
| | Dec 27 | | |
| | Dec 28 | | |
| | Dec 29 | | |
| | Dec 30 | | |
| | Dec 31 | | |

Interest on account

Interest on account

Interest on account

Interest on account

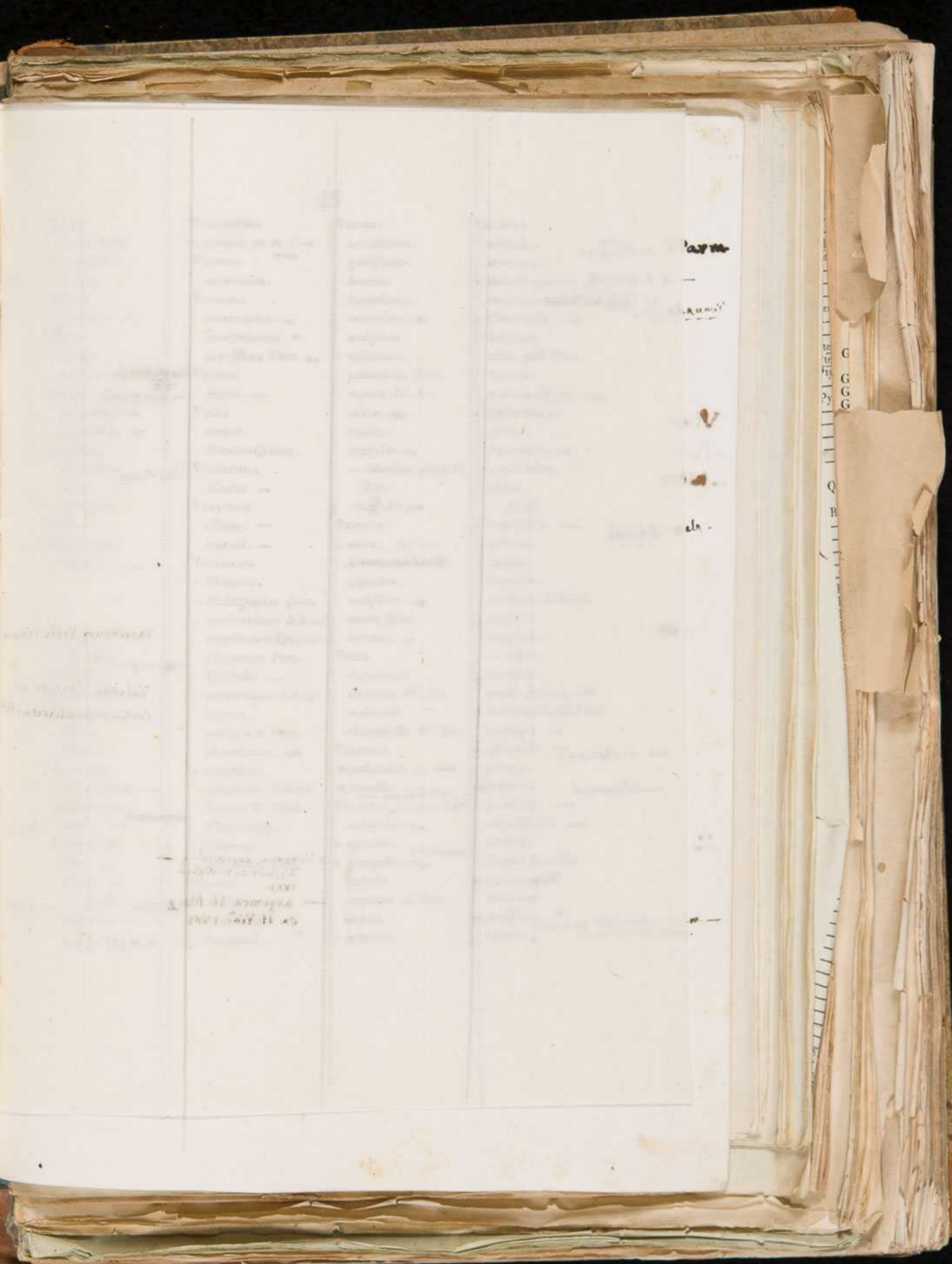

[Faint, illegible text from the reverse side of the page, appearing as bleed-through.]

1277

1278

1279

1280

1277
1278
1279
1280
1281
1282
1283
1284
1285
1286
1287
1288
1289
1290
1291
1292
1293
1294
1295
1296
1297
1298
1299
1300

6
6
6
6

Q
R

99

100

Vaccinium Vitis idaea -

Valonia Aporosa etc
Cotinium saccharatum B.S.

x *Veronica angustifolia* -
Fischer ex H. Vindob.
1803.
— *argentea* Fl. Mosq
ex H. Vind. 1803.

ULMUS
americana.
 * *campestris.*
crispa.
 UNIOLA
latifolia.
 URENA
lobata.
palmata.
 URTICA
Galcanica
canadensis.
cannabina.
 * *dioica.*
Dodartii.
nivea.
pilulifera.
 * *wrens.*
 UTRICULARIA
 * *vulgaris.*

VALLISNERIA
 * *spiralis m. et f.*
 VANILLA
aromatica.
 VARRONIA
curassavica.
martinicensis.
parviflora Pers.
 VELEZIA
rigida.
 VELLA
annua.
Pseudo-Cytisus.
 VELTREIMIA
Uvaria.
 VERATRUM
album.
nigrum.
 VERBASCUM
 * *Blattaria.*
Blattarioides Lam.
condensatum Schrad.
cuspidatum Ejudem.
floccosum Pers.
Lychnitis.
nemorosum Schrad.
nigrum.
parisiense Pers.
phoeniceum.
 * *sinuatum.*
speciosum Schrad.
Stevani H. Vind.
Thapsoides.
 * *Thapsus.*
undulatum Lam.
 VERBENA
Aubletia.
bonariensis.
bracteosa.

VERBENA
caroliniana.
globiflora.
hastata.
lappulacea.
mexicana.
nodiflora.
 * *officinalis.*
paniculata Pers.
rugosa W. En.
stricta.
supina.
triphylla.
 — *Menthae odore H.*
 Bon.
urticifolia.
 VERBESINA
alata.
gigantea.
nodiflora.
sativa Sims.
serrata.
 VERA
aegyptiaca.
laciniata W. En.
nudicaulis.
rhizophylla W. En.
 VERNONIA
 * *anthelmintica.*
 * *praealta.*
 VERONICA
acinifolia.
 * *agrestis.*
 * *Anagallis.*
aphylla.
argentea H. Par.
arguta.
 * *arvensis.*

VERONICA
australis.
austriaca.
 * *Beccabunga.*
caucasica.
 * *Chamaedrys.*
erenulata.
crista galli Stev.
digitata.
exaltata Host.
foliolosa.
foliosa.
fruticulosa.
gentianoides.
glabra.
 — *fl. alb.*
 * *hederifolia.*
hybrida.
incana.
laciniata.
laevigata H. Vind.
latifolia.
longifolia.
 — *altera.*
maritima.
media Schrad.
menthaefolia H. Vind.
multifida.
 * *officinalis.*
pinnata.
prostrata.
scutellata.
serpyllifolia.
sibirica.
Smithii R. et Sc.
 — *spicata.*
Teucrium.
 — *urticifolia.*
verna.

Gallata H. Parva

Byroni R. S.

caucasica *Walters R. S.* — *Buxhaumi*

iacisa. meln.

paniculata

saxatilis

Veronica Walsteiniana Schum.
ex H. Vindob 1844.

G
G
G
G
Q
R

scaberrima
36.
Galcanica
canadensis
cannabina
dioica
Dodartii
nivea
pilulifera
wrens
vulgaris
 V
Myrtillus
Oxylo
Aparine
Cruciata
glabra
hispida
 VALERIANA
angustifolia
Calcitrapa
dioica
 * *officinalis*
Phu
rubra
 — *fl. alb.*
tripteris
tuberosa

VERONICA
— virginica.

VESTIA
lycioides. —

VIBURNUM
Cassinoides. —
— chinense *ad Jolyh.*
dentatum. —
* Lantana. —
Lentago.
* Opulus. —
— roseum.
prunifolium.
Tinus. —

Viola
- Ruppis All
- hirta

VICIA
alba Moench.
angustifolia.
benghalensis.
biennis.
bithynica.
boetica Schousb.

- acropurpurea

* Cracca. —
dumetorum.
Ervilia. —
Faba.
hirta Pers.
hybrida. —
— lathyroides.
— monantha. *(leucosperma)*
narbonensis.
nissoliana. *(obovata)*
pisiformis.
plutycarpus.

^ *severales Var.* * *sativa.* *^*
β Pers. * *sepium.*

* *serratifolia.*
sordida.
syriaca.

VINCA
* major. —
* minor pl. V.
rosea. —
— fl. alb.

VIOLA
biflora. —
canina. —
ferrariensis Camp.
— lactea *Pers.*
montana. —
obliqua.
odorata pl. V. —
palmata. —
* tricolor. — *palmata*
verticillata. —

VISCUM
album. —

VISNEA
mocanera W. En. S.

VITEX
Agnus castus. —
— fl. alb.
incisa. —
trifolia.

VITIS
arborea.
* hederacea.
Labrusca.
— odoratissima Du-
Mont.
vinifera pl. V.

VOLKAMERIA
aculeata. —
— angustifolia Pers.
— inermis.
— ligustrina. —

W

WALTHERIA
americana.

WEDELIA
ovatifolia. —
perfoliata. —

WESTRINGIA
rosmariniformis. —

X

XANTHIUM
echinatum.
orientale. —
* spinosum. —
strumarium. —

XENOPOMA
obovatum. —

XERANTHEMUM
annuum. *(vulgare Pers.)*
inapertum.

XIMENESIA
Encelioides. —

XYLOPHYLLA
latifolia Cels. *
ramiflora. *

Y

YUCCA
aloifolia.
Boscii Desf.
draconis.
filamentosa.
Gloriosa.

Ulex europaeus

Z

ZACINTHA
verrucosa.

ZANNICHELIA
* palustris. —

ZANTOXYLUM
— fraxinoides.

ZEA
Mays pl. V.

ZIERIA
reflexa Cels. lanceolata R. Br.

ZINNIA
elegans. —
* multiflora pl. V.
pauciflora.
tenuiflora.
verticillata. *(Moench.)*

ZIZIPHORA
acinoides.
capitata.
tenuior.

ZIZYPHUS *Lotus Lam.*
* Paliurus.
* vulgaris. —

ZOEGEA
Leptaurea Pers.

ZUCCAGNIA
viridis.

ZYGOPHYLLUM
Fabago. —

JOSEPH A. BONATO
BOTANICES PROF. ET
HORTI RECTOR.

Spreng. —

Linnaea grandiflora Baumann c. 500 II. Vind. 1823.

* Vide an Phyllanthus

Viol
-Rup
-lit

Δ
—
 β

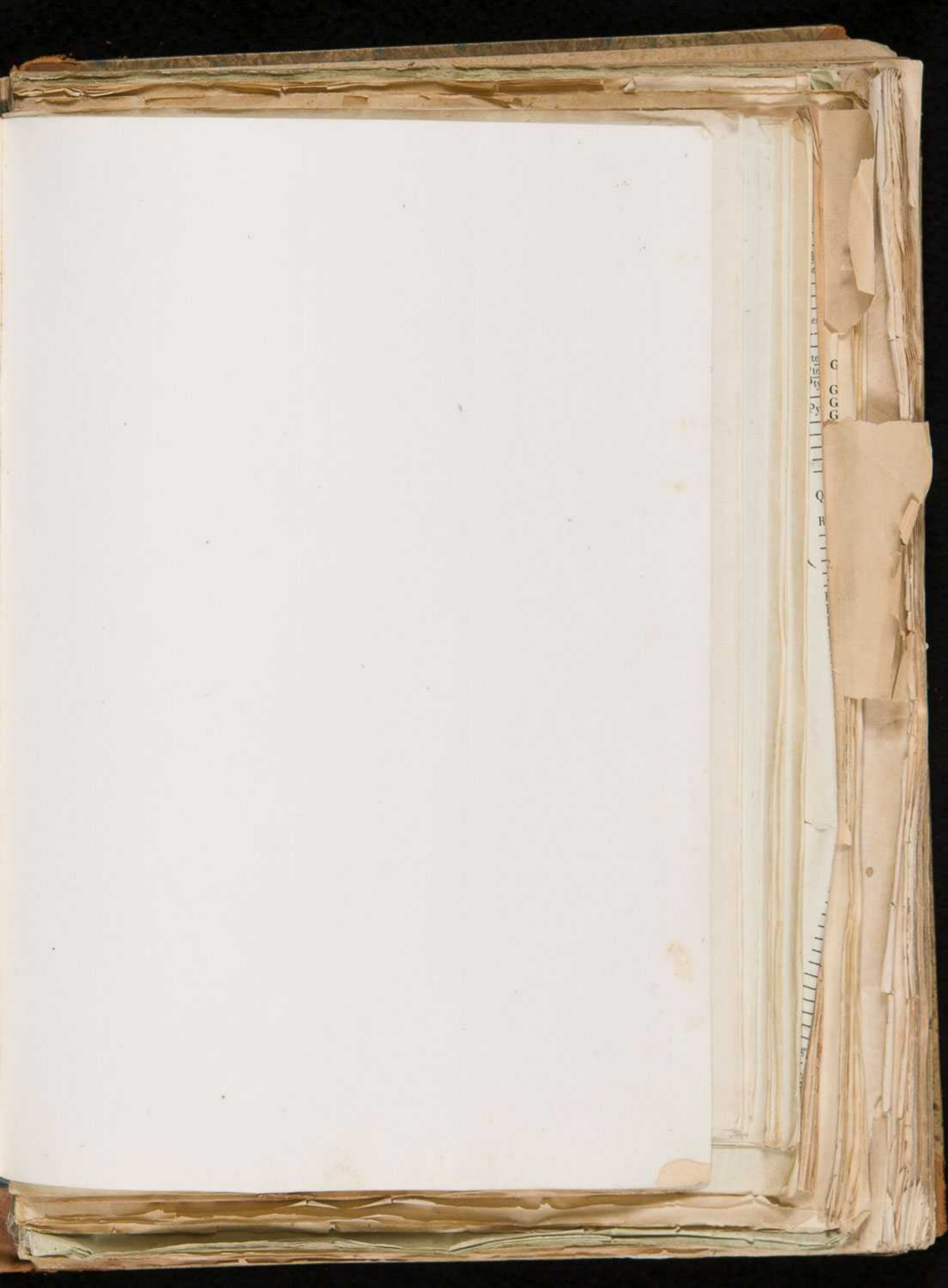

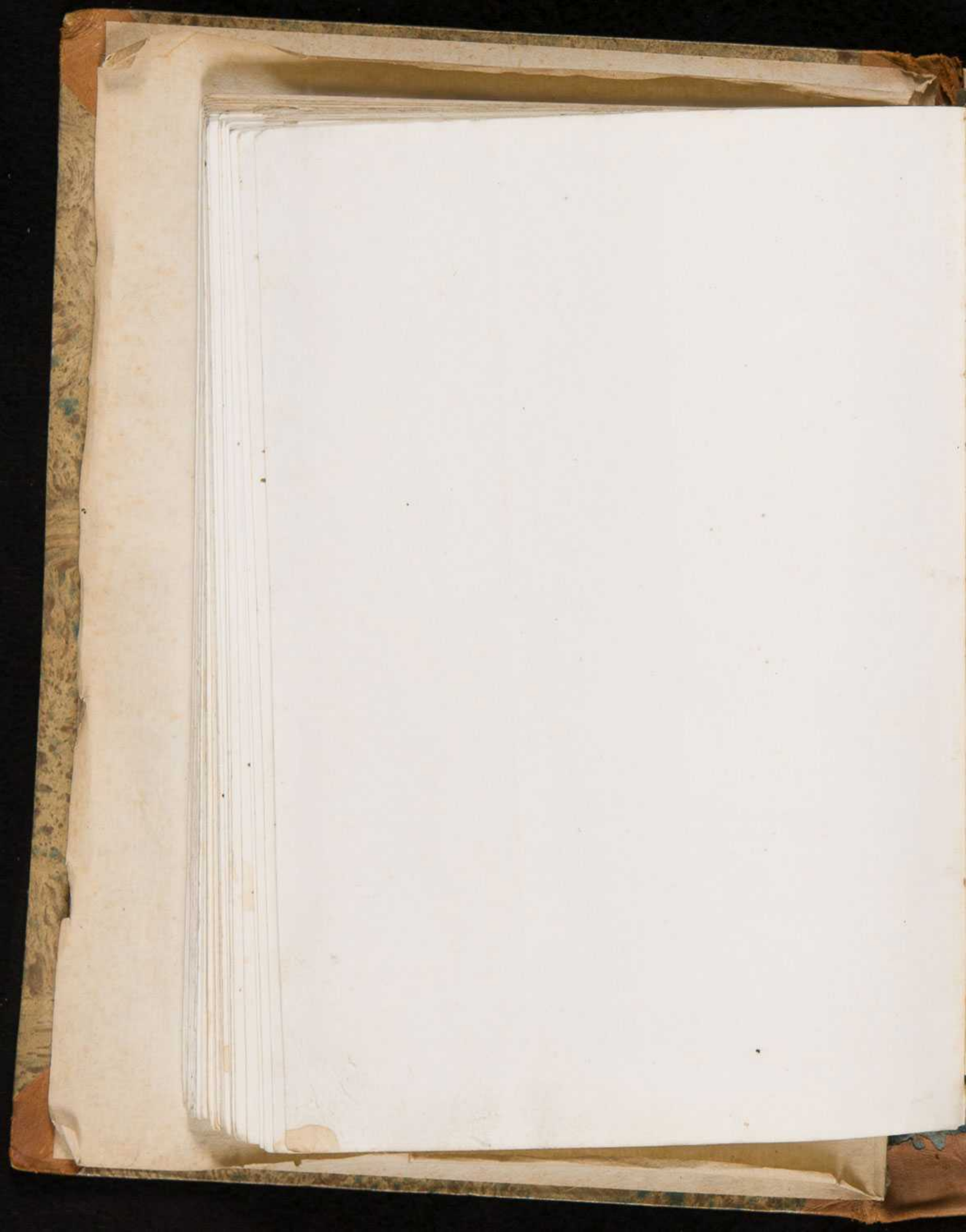

SEMINA RARIORA IN HORTO PATAVINO COLLECTA

ANNO MDCCCXXIII.

QUAE PRO MUTUA COMMUTATIONE EXHIBENTUR.

| | | | |
|-----------------------------|--------------------------------|-----------------------------------|--------------------------------|
| Acacia acanthocarpa. | Alstroemeria Pelegrina. | Armeria fasciculata. | Bidens bipinnata. |
| — glandulosa. | Althaea ficifolia. | — plantaginea. | — bullata. |
| — glauca. | — hirsuta. | — scorzoneraefolia. | — chinensis. |
| — Houstoni. | Alyssum spinosum. | Arnopogon capensis. | — frondosa. |
| — lophantha. | — tortuosum. | — picroides. | — grandiflora. De-C. |
| — mucronata. | — utriculatum. | Artemisia squamata. | — pilosa. |
| — suaveolens. | Amaranthus chlorostachys. | Artemisia annua. | Bignonia pandorana. |
| Acalypha alopecuroides. | — graecizans. | — biennis. | — stans. |
| — rubra. | — inamoenus. | — desertorum. | Biscutella ciliata. De-C. |
| — indica. | — laetus. | — neglecta. | — raphanifolia. |
| Acarna cancellata. | — lividus. | — procera. | — saxatilis. De-C. |
| Acer Negundo. | — polygonoides. | — tenuifolia. | Biserrula Pelecinus. |
| Achania Malvaviscus. | — retroflexus. | — valentina. | Blitum chenopodioides. |
| Achillea aegyptiaca. | — scandens. | — vallesiaca. | Boebera chrysanthemoides. |
| — anthemoides. | — spinosus. | Arundo arenaria. | Boehmeria elongata. Fisch. |
| — aurea. | Amaryllis Atamasco. | — Plinii. Vitm. | Boerhaavia scandens. |
| — bannatica. W. K. | — vittata. | Asclepias fuscata. | Brachystemum linifolium. |
| — distans. | Ambrosia bipinnata. Cervant. | — nigra. | Bromus cristatus. |
| — lanata. | Ambrosinia Bassii. | Asprella Hystrix. | — lauceolatus. |
| — leptophylla. Bieberst. | Amethystea coerulea. | Aster floribundus. | — pendulinus. Schrad. |
| — ligustica. | Amirola nitida. | — byssopifolius. | — rigidus. Roth. |
| — ochroleuca. | Ammania verticillata. Lam. | — pannonicus. | Brunnichia cirrhosa. |
| — paradoxa. H. Paris. | Ammi cicutae-folium. W. Herb. | — sericeus. | Bryonia laciniata. |
| — serrata. | Anchusa Milleri. | — sibiricus. | Bubon hochthormense. |
| — tanacetifolia. | Androsace alismoides. | Astragalus austriacus. | — glaucum. |
| Achyranthes aspera. | — elongata. | — baeticus. | — siculum. Spreng. |
| — lappacea. | Andryala cheiranthifolia. | — Buberis. | Buddleja saligna. |
| — porrigens. | Annona triloba. | — contortuplicatus. | Bunias aegyptiaca. |
| Aconitum pyrenaicum. | Anthemis altissima. | — scorpioides. | Bupthalmum aquaticum. |
| Aeroglochin chenopodioides. | — arabica. | — sesameus. | — helianthoides. |
| | — coronopifolia. | — virescens. | — spinosum. |
| Aesculus Pavia. | — globosa. | Athanasia annua. | Bupleurum spinosum. |
| Ageratum corymbosum. | — mixta. | Atraphaxis undulata. | — subovatum. Link. |
| Agrimonia odorata. | — rigescens. | Atriplex acuminata. | |
| Agrostemma Coeli rosa. | — sphacelata. H. Paris. | — angustifolia. Smith. | Cacalia Kleinia. |
| — nicacensis. | — trilobata. | — littoralis. | — sagittata. |
| — parviflora. Cav. | Anthericum pendulum. | Atropa contorta. Pers. | Cactus pendulus. |
| Agrostis diandra. Retz. | Anthoxanthum ovatum. Lag. | — frutescens. | — stellatus. |
| Ailanthus glandulosa. | Anthyllis cornicina. | Axyris amaranthoides. | Calea aspera. |
| Aizoon canariense. | Antirrhinum jamaicense. Fisch. | Ayenia pusilla. | Calendula arragonica. Fisch. |
| Albuca altissima. | — medium. H. Ber. | | — pluvialis. |
| Allium album. Santi. | — siculum. | Baccharis Dioscoridis. | Campanula betonicaefolia. R.S. |
| — danubiale. Spreng. | Apargia tergestina. Hopp. | Balbisia elongata. | — divergens. |
| — obliquum. | Aquilegia canadensis. | Baltimora recta. | — grandiflora. |
| — odorum. | Arabis crispata. | Basella cordifolia. | — hybrida. |
| — striatum. | Aralia spinosa. | — ramosa. Jacq. fil. | — lanuginosa. |
| — suaveolens. | Arctotheca repens. | Bellium bellidioides. | — lychmitis. Hornem. |
| — violaceum. | Arduina hispinosa. | Begonia dichotoma. | — obliquifolia. Ten. |
| Aloe pulchra. | Arenaria macrocarpa. | Benincasa cylindracea. Jacq. fil. | — stylosa. |
| Alisue molluginca. Hornem. | Armeria cephalotes. | Betula canadensis. | — trachelioides. Bieb. |

- Camphorosma acuta.*
— *monspeliaca.*
Canna flaccida. Salisb.
Capsicum conicum. Lam.
— *grossum.*
Carlina Echinus. Bieberst.
Carthamus creticus.
Cassia nictitans.
— *purpurea. Jacq. fl.*
— *ruscifolia.*
Catananche lutea.
Celastrus lucidus.
— *pyracanthus.*
Celosia castrensis.
Celsia cretica.
Cenchrus spinifex. Cav.
Centaurea aurea.
— *collina.*
— *coriacea.*
— *Crocodylium.*
— *flosculosa.*
— *Lippii.*
— *ovata.*
— *peregrina.*
— *sicula.*
— *tatarica.*
Centrarchea viscida. Schott fil.
Cephalanthus occidentalis.
Cheiranthus cuspidatus.
— *mutabilis.*
— *rostratus. H. Vind.*
Chelone glabra.
Chenopodium aristatum.
— *caudatum.*
— *crassifolium. H. Madr.*
— *rhubifolium.*
Chironia frutescens.
Chloris curtispindula. Pers.
— *gracilis. Durand.*
— *truncata. R. Brown.*
Chondrilla Decandollei. Spr.
Chrysanthemum carinatum.
Cichorium pumilum.
— *spinosum.*
Cistus vaginatus.
Claytonia perfoliata.
Cleome dodecandra.
— *pentaphylla.*
Clitoria Ternatea.
— *virginiana.*
Clypeola Jonthlaspi.
Cnicus heterophyllus.
— *syriacus.*
Coix exaltata.
Commelina coelestis.
— *tuberosa.*
Conium africanum.
— *dichotomum.*
Convallaria racemosa.
Convolvulus ciliatus. Vahl.
— *elongatus.*
— *evolvuloides Desf.*
— *farinosus.*
— *Nil.*
— *pentaphyllus.*
— *Scammonia.*
Conyza aegyptiaca.
— *candida.*
— *rupestris.*
- Corchorus hirtus.*
Coreopsis auriculata.
— *chrysantha.*
Cornus paniculata.
Coronilla aculeata.
— *cretica.*
— *glauca.*
— *valentina.*
Crambe filiformis.
Crepis cinerea. Pers.
— *coronopifolia.*
— *rhagadioloides.*
Crotalaria parviflora.
Croton lobatum.
Crucianella monspeliaca.
Crypsis alopecuroides.
Cucubalus alpinus.
— *fimbriatus. Balb.*
— *glauca.*
— *mollissimus.*
Cucumis Anguria.
— *Chate.*
— *Colocynthis.*
— *Dudajm.*
— *maculatus.*
— *pubescens.*
Cucurbita aurantiaca.
Cupressus disticha.
Cynara horrida.
Cynoglossum canescens.
Cytisus Cajan.
Datura laevis.
Daucus polygamus.
Delphinium hybridum.
— *intermedium.*
— *pictum.*
Desmanthus diffusus.
— *virgatus.*
Dianthus montanus. Bieberst.
— *pateos.*
— *scaber. Sut.*
Digitalis aurea. Desf.
— *ferruginea.*
— *laevigata.*
Dioscorea villosa.
Diospyros virginiana.
Diotis ceratoides.
Dipsacus serox. Deslong.
Dolichos lignosus.
— *unguiculatus.*
Dorstenia Contrayerva.
Dracocephalum peregrinum.
— *sibiricum.*
Duchesnea fragiformis. Smith.
Duranta microphylla.
Echinops horridus. Bess.
— *strigosus.*
Echium fastuosum. Jacq. fil.
— *strictum.*
Ehretia Beurreria.
— *tinifolia.*
Elephantopus scaber.
Eleusine filiformis.
Ellisia Nyctelaea.
Elymus hordeiformis. Desf.
Erodium chium.
Eryum Camelorum. Spreng.
— *punctulatum. Schott.*
- Erysimum bicorne.*
— *hieracifolium.*
— *mexicanum.*
— *suffruticosum. Spr.*
— *virgatum.*
Eupatorium ageratoides.
— *altissimum.*
Euphorbia dentata. Mich.
— *glaucophylla. Pers.*
— *Humboldtii.*
— *picta.*
— *prunifolia.*
— *spartioides. Jacq.*
Evonymus americanus.
Fedia Cornucopiae.
— *uncinata.*
— *vesicaria.*
Ferula rablensis.
— *tingitana.*
Festuca capillata. Lam.
— *cinerea. Vill.*
— *geniculata.*
— *pauciflora.*
Ficus racemosa.
Flaveria Contrayerva.
Forskohlea angustifolia.
Galega cinerea.
— *stricta.*
Galium diffusum. Schrad.
Garidella Nigellastrum.
Gaura mutabilis.
Genista candicans.
Geranium bohemicum.
— *sibiricum.*
— *umbrosum.*
Geropogon glabrum.
Geum macrophyllum.
Globularia longifolia.
Glycine bimaculata.
— *clandestina.*
— *monoica.*
— *rubicunda.*
— *tomentosa.*
Gnaphalium americanum.
— *involveratum.*
— *leyseroides.*
— *maritimum.*
Gossypium arboreum.
Grewia occidentalis.
Gronovia scandens.
Gypsophila elegans. Bieberst.
— *paniculata.*
Harrachia speciosa. Jacq. fil.
Hedypnois pendula.
Hedysarum Crista galli.
— *frutescens.*
— *gangeticum.*
— *juncum.*
Helianthemum intermedium.
— *Thib.*
— *stoechadifolium.*
— *Pers.*
— *Saxii. Bertol.*
Heliotropium parviflorum.
— *sapinum.*
Hemimeris urticifolia.
Heracleum angustifolium.
- Heracleum giganteum. Fisch.*
— *Panaces.*
Hermannia micans.
Heterospermum pinnatum.
Hibiscus pentacarpos.
— *speciosus.*
— *ternatus. Cav.*
Hippia frutescens.
Hornemannia bicolor.
Hydrangea quercifolia.
Hydrocotyle Spananthe.
Hyosciamus pallidus.
— *physalodes.*
— *reticulatus.*
Hypericum crispum.
— *elatum.*
— *monogynum.*
— *undulatum.*
Hyssopus off. decussatus. Pers.
— *Foeniculum Spreng.*
— *nepetoides.*
Iberis pinnata.
Ilex balearica. Desf.
Illecebrum achyrantha.
— *capitatum.*
— *frutescens.*
— *lanatum.*
Indigofera argentea.
— *tinctoria.*
Ipomaea cuspidata.
— *discolor. Jacq.*
— *heterophylla.*
— *lacunosa.*
— *leucantha.*
— *muricata.*
Iresine celosioides.
Isatis aleppica. Scop.
Justicia furcata.
— *resupinata.*
Koeleria brachystachya. De-C.
Koelreuteria paniculata.
Krigia virginica.
Kuhnia rosmarinifolia. Vent.
Kyllingia triceps.
Lachenalia lanceaefolia.
— *serotina.*
Lagascea mollis.
Lantana salvifolia.
— *trifolia.*
Laserpitium silaifolium.
Lasiospermum pedunculare.
— *Lag.*
Lathyrus articulatus.
Laurus Benzoin.
Lavatera lusitana.
Ligusticum pyrenaicum.
— *sibiricum.*
Lindernia Pyxidaria.
Linaria cirrhosa.
— *glauca.*
— *Haclava.*
— *linifolia.*
— *versicolor.*
Lopezia coronata.
Lotus conjugatus.
— *ornithopodioides.*
— *peregrinus.*

Luffa foetida.
Lumnitzera ocymoides Jacq. fil.
 — *polystachya Ejud.*
Lysimachia decurrens.
 — *dubia.*

Madia mellosa.
 — *viscosa.*
Magnolia grandiflora.
Malachra alceaefolia.
 — *bracteata.*
Malva americana.
 — *borbonica.*
 — *coromandeliana.*
 — *cretica.*
 — *lactea.*
 — *limensis.*
 — *spicata.*
Marrubium leuuroides Desr.
Maurandia antirrhiniflora.
Medicago Echinus De-C.
 — *laciniata.*
 — *marginata.*
 — *orbicularis.*
 — *polycarpa.*
 — *Terebellum.*
Melampodium longifolium.
Melia sempervirens.
Melianthus minor.
Melica rigida Cav.
Melilotus italica.
 — *messanensis.*
Melochia pyramidata.
Melothria pendula.
Mentha citrata.
Mesembryanthemum bicolorum.
 — *crystallinum.*
 — *falcatum.*
 — *pinnatifidum.*
 — *spectabile.*
Mespilus coccinea.
 — *Crus galli.*
 — *tomentosa.*
Messerschmidia fruticosa.
Milium multiflorum.
Mimulus guttatus.
Mirabilis longiflora.
Mollugo verticillata.
Moluccella laevis.
Monarda clinopodia.
Morus nigra.
Myrica cerifera.
 — *serrata.*

Nauenburgia trinervata.
Nepeta imbricata H. Matr.
 — *incana.*
 — *latifolia De-C.*
 — *multibracteata.*
 — *Nepetella.*
 — *nuda.*
 — *pannonica.*
 — *tuberosa.*
 — *ucranica.*
Nicotiana decurrens Agardh.
 — *Langsdorffii Weinm.*
 — *Lehmanni Agardh.*
 — *undulata H. Paris.*
Nissolia fruticosa.

Olea undulata.
Ononis alopecuroides.
 — *Columnae.*
 — *fruticosa.*
Origanum heracleoticum.
 — *majoranoides.*
 — *Onites.*
Ornithogalum juncifolium.
Ornithopus compressus.
Orontium japonicum.

Panicum capillare.
 — *colonum.*
 — *divaricatum.*
 — *erythrospermum.*
 Vahl.
 — *geniculatum Lam.*
 — *plicatum.*
Papaver dubium.
 — *hybridum.*
Paspalum stoloniferum.
 — *tenellum.*
Passiflora angustifolia.
 — *foetida.*
 — *gracilis Jacq. fil.*
 — *heterophylla.*
 — *minima.*
 — *suberosa.*
Pastinaca Opopanax.
Pavonia spinifex.
Pelargonium humifusum.
 — *lanceolatum.*
 Cels.
 — *malvaefolium.*
 Jacq. fil.
 — *tabulare.*
Pennicillaria spicata.
Pennisetum cenchroides Rich.
 — *macrochaeton.*
 Jacq. fil.
 — *scandens Jacq. fil.*
Perilla ocymoides.
Petiviera alliacea.
Phlomis italica.
 — *martinicensis.*
Phylica paniculata.
Phyllanthus cantonensis.
Phyllis Nobla.
Physalis aequata Jacq. fil.
 — *dubia Gmel.*
 — *foetidissima Lag.*
 — *pruinosa.*
Phytolacca octandra.
Pieris pauciflora.
Piper blandum.
 — *pellucidum.*
Pittosporum sinense Desf.
Plantago Cornuti Gouan.
 — *crassa.*
 — *divaricata Zucc.*
 — *eristachya Tenor.*
 — *mexicana H. Berol.*
 — *saxatilis.*
 — *stricta.*
Plectranthus incanus H. Angl.
 — *parviflorus.*
Poa amabilis.
 — *ciliaris.*
 — *distichophylla Host.*
 — *sicula.*

Polemonium muricatum Zeyh.
Polymnia Uvedalia.
Portulaca meridiana.
 — *mucronata.*
 — *pilosa.*
Potentilla collina Bess.
Poterium spinosum.
Pothos crassinervia.
Prenanthes hieracifolia.
Prunella ovata Desf.
 — *pensylvanica.*
Psiadia glutinosa.
Psoralea corylifolia.
 — *frutescens Poir.*
 — *lathyrifolia Balb.*
 — *tenuifolia.*
 — *verrucosa.*
Ptelea trifoliata.
Pyrethrum anethifolium.
 — *macrophyllum.*
 — *maritimum.*
 — *pinnatifidum.*
 — *pumilum.*

Raphanus tenellus Pall.
Reseda fruticulosa.
 — *virescens Hornem.*
Rhus glabrum.
 — *Vernix.*
Ribes floridum.
Ricinus lividus.
 — *viridis.*
Rivina canescens Donn.
Robinia Halodendron.
Rosa kamtschatica H. Vind.
 — *lucida.*
 — *pimpinellifolia.*
 — *rubrifolia.*
 — *turbinata.*
 — *villosa.*
Ruellia lactea.
 — *strepens.*
Rumex brecephalophorus.
 — *maritimus.*
 — *roseus.*
 — *sanguineus.*
 — *spinosus.*
 — *tuberosus.*
Ruta patavina.

Salsola platyphylla.
Salvia abyssinica.
 — *bullata.*
 — *disermas.*
 — *lanceolata.*
 — *nutans.*
 — *pyrenaica.*
 — *Spielmanni.*
Santolina pinnata Vivian.
Satureja capitata.
Scabiosa dichotoma.
 — *prolifera.*
 — *repens Brign.*
 — *stellata.*
 — *transylvanica.*
Schinus Molle.
Schkuhria abrotanoides.
Scorzonera graminifolia.
 — *hirsuta.*
 — *laciniata.*

Scrophularia betonicaefolia.
 — *lucida.*
 — *mellifera.*
 — *peregrina.*
Scutellaria albida.
 — *Columnae.*
 — *peregrina.*
Selinum elegans Balb.
Senecio elegans.
 — *incanus.*
 — *laciniatus Bertol.*
Seriola urens.
Serratula alata.
 — *quinquefolia.*
Seseli Ammoides.
 — *pyrenaicum.*
Sicyos angulata.
Sida disticha Cav.
 — *jatrophioides.*
 — *occidentalis.*
 — *sericea Cav.*
 — *tomentosa Cav.*
 — *virgata.*
Siegesbeckia orientalis.
Sinapis foliosa.
 — *juncea.*
 — *pubescens.*
Sison canadense.
Sisymbrium Irio.
 — *laevigatum.*
Sisyrinchium striatum.
Solanum decurrens Balb.
 — *giganteum.*
 — *Humboldtii.*
 — *macrocarpon.*
 — *nodiflorum.*
 — *stramonifolium.*
 — *verbascifolium.*
Solidago livida.
Sonchus chinensis Fisch.
 — *picroides.*
 — *tingitanus.*
Spartium monospermum.
 — *villosum.*
Spermacoce aspera.
Spidanthus Acemella.
 — *pallida Fisch.*
Stachys maritima.
 — *mollissima.*
 — *palaestina.*
 — *tenuifolia.*
Stachytarpheta cajennensis.
 — *prismatica.*
Statice aegyptiaca Pers.
 — *dichotoma.*
 — *incana.*
Sterculia platanifolia.
Stevia linearis.
Stipa capillata.
Symphytum orientale.

Tagetes minuta.
Tanacetum boreale H. Gorenk.
Teucrium betonicum.
 — *campanulatum.*
 — *latifolium.*
 — *regium.*
 — *spinosum.*
Thalictrum glaucescens.
 — *squarrosum.*

G
 G
 G
 G
 Q
 R

Tournefortia cymosa.
— hirsutissima.
— volubilis.
Tradescantia erecta.
Trianthes monogyna.
Trichosanthes Anguina.
Trifolium sphaerocephalum.
— subterraneum.
— supinum.
— tomentosum.
Trigonella media. *H. Madr.*
— striata.

Triticum pectinatum.
— polonicum.
Uniola latifolia.
Urtica aestuans.
— balearica.
Valantia hispida.
Valeriana angustifolia.
— ruthenica.
Vella annua.
Vernonia anthelmintica.
— praealta.

Vestia lycioides.
Viburnum Cassinoides.
— chinense. *Zeyh.*
— Lentago.
— prunifolium.
Vicia benghalensis.
— bithynica.
— serratifolia.
— sordida.
Viola sudetica.
Vitex incisa.
Volkameria ligustrina.

Ximenesia encelioides.
Xylophylla ramiflora.
Yucca filamentosa.
Zacintha verrucosa.
Zieria Smithii. *Andr.*
Ziziphora capitata.
Zoegea Leptaurea.

[Faint, illegible text, likely bleed-through from the reverse side of the page]

[Faint, illegible text, likely bleed-through from the reverse side of the page]

[Faint, illegible text, likely bleed-through from the reverse side of the page]

[Faint, illegible text, likely bleed-through from the reverse side of the page]

1824

SEMINA RARIORA IN HORTO PATAVINO COLLECTA

ANNO MDCCCXXIV.

QUAE COMMUTANDA EXHIBENTUR.

| | | | |
|----------------------------------|-------------------------------|---------------------------------|--------------------------------|
| Acacia glandulosa. | Artedia squamata. | Bromus verticillatus. Cav. | Chlo. gracilis. Durand. |
| — Houstonii. | Artemisia annua. | Browallia demissa. | — truncata. R. Brown. |
| — linifolia. | — biennis. | — elata. | Chondrilla hispida. Desf. |
| — lophantha. | — camphorata. | Bryonia africana. | — nudicaulis. |
| Achillea aegyptiaca. | — neglecta. | — cretica. | Cineraria lanata. |
| — aurea. | — procera. | — laciniata. | Cistus apenninus. |
| — hannatica. W. K. | — vallesiaca. | Bubon bochthormense. | — laevipes. |
| — heterophylla. | Arundo Pliiii. Vitm. | — glaucum. | — niloticus. |
| — leptophylla. Bieberst. | Asclepias angustifolia. | — macedonicum. | — punctatus. |
| — ochroleuca. | — luscata. | — siculum. Spr. | — vaginatus. |
| — Santolina. | — nigra. | Buphthalmum aquaticum. | Claytonia perfoliata. |
| — serrata. | — nivea. | — helianthoides. | Clematis orientalis. |
| Aconitum pyrenaicum. | — parviflora. | Bupleurum coriaceum. | Cleome gigantea. |
| — septentrionale. | Aster concolor. | Cacalia suaveolens. | — ornithopodioides. |
| Acroglochin chenopodioides. | — incisus. Fisch. | Calendula arborescens. | — spinosa. |
| — Schrad. | — junceus. | — denticulata. | — uniglandulosa. |
| Agrostemma niceensis. | — sericeus. | Campanula betonicaefolia. R. S. | Clitoria Ternatea. |
| — parviflora. Cav. | — simplex. | — Cervicaria. | Cochlearia glastifolia. |
| Agrostis diandra. Retz. | — tenellus. | — divergens. | Conium dichotomum. |
| — tenacissima. | Astragalus hamosus. | — falcata. R. S. | Convallaria racemosa. |
| Allium danubiale. Schrad. | — uncatus. | — lobelioides. | Convolyulus ciliatus. Vahl. |
| — obliquum. | — vireseus. | — Pentagonia. | — elongatus. |
| — rubens. | Athamantia Fischeri. Spr. | — speciosa. Horn. | — evolvaloides. |
| — suaveolens. | — sibirica. | — trachelioides. Bieb. | — siculus. |
| — violaceum. | Atriplex angustifolia. Smith. | Canna flaccida. Salisb. | Conyza aegyptiaca. |
| Aloe humilis. | — diffusa. H. Neap. | Capsicum baccatum. | — candida. |
| — pulehra. | — rosea. | — cerasiforme. | — chilensis. Spr. |
| Alsine molluginea. Horn. | Atropa biflora. R. S. | — nigrum. | — patula. |
| Athaea sicifolia. | — contorta. Pers. | Carlina lanata. | Corechorus olitorius. |
| Amaranthus cruentus. | — procumbens. | — sicula. Ten. | — trilocularis. |
| — laetus. | Avena nuda. | Cassia chamaecrista. | Cordia parviflora. Orteg. |
| — polygonoides. | Ayenia pusilla. | — corymbosa. | Coreopsis tinctoria. H. Berol. |
| — scandens. | Baltimora recta. | — marylandica. | Cosmea bipinnata. |
| — spinosus. | Basella cordifolia. | — occidentalis. | Crambe cordata. |
| Ambrosia elatior. | — ramosa. Jacq. fil. | — procumbens. | — hispanica. |
| Ammi cicutaeifolium. | Benincasa cerifera. Savi. | — purpurea. Jacq. fil. | Crataegus cordata. |
| Anchusa Milleri. | Berberis canadensis. | Centaurea calocephala. | — tanacetifolia. Pers. |
| Anethum piperatum. Ueria. | — sinensis. Desf. | — coriacea. | Crepis alpina. |
| Annona triloba. | Bidens cernua. | — orientalis. | — aspera. |
| Anthemis buphthalmoides. | — grandiflora. De-C. | — rhapontica. | — hannatica. |
| — caucasica. Spr. | — pilosa. | — sicula. | — cernua. |
| — ruthenica. Bieberst. | Bignonia stans. | Centrarchena viscida. Schott. | — Dioscoridis. |
| — sphacelata. H. Paris. | Biscutella apula. | Cerastium perfoliatum. | — intybacea. |
| Anthoxanthum ovatum. Lag. | — ciliata. De-C. | Ceresia elegans. | Crucianella aegyptiaca. |
| Anthriscus fumarioides. | — erigerifolia. De-C. | Cheiranthus angulatus. Fisch. | Cucubalus fimbriatus. Balb. |
| Anthyllis Dilleuii. Schult. | — raphanifolia. | — cuspidatus. | — mollissimus. |
| — Hermanniae. | Boehmeria elongata. Fisch. | — glaber. Miller. | Cucumis anguinus. |
| Antirrhinum jamaicense. Fisch. | Bocconia frutescens. | — siculus. Presl. | — prophetarum. |
| — medium. H. Berol. | Borago africana. | Chenopodium acutifolium. Kit. | Cupressus Thyoides. |
| Argemone angustifolia. Schleich. | Brassica arvensis. | — atriplicis. | Cynara horrida. |
| Arcis crispatum. | — austriaca. | — crassifolium. H. | Cynosurus penicillatus. |
| — stenopetala. | — orientalis. | — Matrit. | Cyperus alternifolius. |
| Arctium grandiflorum. Desf. | — Tournefortii. Gouan. | — foetidum. | — Luzulae. |
| Aristolochia Siphon. | Bromus purgans. | — multifidum. | — pannonicus. |
| Aristida canariensis. | — trivialis. Savi. | — rhombifolium. | — spectabilis. Schrad. |
| Arnica montana. | | | |

| | | | |
|--------------------------------------|-------------------------------------|-------------------------------------|------------------------------------|
| <i>Dactylis hispanica.</i> | <i>Geranium sylvaticum.</i> | <i>Lantana involucrata.</i> | <i>Myrsine africana.</i> |
| <i>Datura ceratocaula.</i> | <i>Gladiolus angustus.</i> | — <i>recta.</i> | <i>Nauenburgia trinervata.</i> |
| — <i>ferox.</i> | — <i>gramineus.</i> | <i>Laserpitium hirsutum.</i> | <i>Nepeta latifolia. De-C.</i> |
| — <i>suaveolens.</i> | <i>Glaucium phoeniceum.</i> | <i>Lasiospermum pedunculare.</i> | — <i>melissaefolia.</i> |
| <i>Daucus polygamus. Gaan.</i> | <i>Glycine caribaea.</i> | <i>Lathyrus angustifolius.</i> | — <i>multibracteata.</i> |
| <i>Delphinium pictum.</i> | — <i>rubicunda.</i> | — <i>Clymenum.</i> | <i>Nicandra physalodes.</i> |
| — <i>pyrenaicum Pour.</i> | <i>Gomphrena decumbens.</i> | — <i>tingitanus.</i> | <i>Nicotiana chinensis. Fisch.</i> |
| — <i>virgatum H. Vind.</i> | — <i>interrupta.</i> | <i>Laurus indica.</i> | — <i>glutinosa.</i> |
| <i>Desmanthus diffusus.</i> | <i>Gypsophila scabra. Schult.</i> | <i>Lavandula abrotanoides.</i> | — <i>Langsdorffii. Weinm.</i> |
| — <i>virgatus.</i> | <i>Hedypnois cretica.</i> | <i>Lavatera unguiculata. Desf.</i> | — <i>macrophylla. Spr.</i> |
| <i>Dianella caerulea.</i> | — <i>rhagadioloides.</i> | <i>Leonurus occidentalis. Horn.</i> | <i>Nigella coarctata. Gmel.</i> |
| <i>Dianthus bicolor. Bieberst.</i> | <i>Hedysarum canescens.</i> | — <i>sibiricus.</i> | — <i>foeniculacea. De-C.</i> |
| — <i>campestris. Bieberst.</i> | — <i>junceum.</i> | <i>Lepechinia spicata.</i> | <i>Nolana prostrata.</i> |
| — <i>collinus.</i> | — <i>Vespertilionis.</i> | <i>Lepidium spinosum.</i> | |
| <i>Digitalis aurea. Desf.</i> | <i>Helenium quadridentatum.</i> | — <i>virginicum.</i> | <i>Ocimum micranthum.</i> |
| <i>Diospyros virginiana.</i> | <i>Helianthemum intermedium.</i> | <i>Linum diffusum. Schrad.</i> | — <i>pilosum.</i> |
| <i>Dodecatheon Meadia.</i> | — <i>Thib.</i> | — <i>narbonense.</i> | — <i>scutellaroides.</i> |
| <i>Draba contorta. Ehrh.</i> | — <i>Sayii. Bertol.</i> | — <i>trigynum. Smith.</i> | — <i>tenniflorum.</i> |
| <i>Dracocephalum canariense.</i> | — <i>stoechadifolium.</i> | <i>Lippia purpurea. Jacq. fil.</i> | <i>Oenothera gauroides.</i> |
| — <i>canescens.</i> | — <i>Pers.</i> | <i>Lithospermum distichum.</i> | <i>Ononis Gherleri.</i> |
| — <i>denticulatum.</i> | <i>Heliopsis scabra. Dunal.</i> | <i>Lobelia longiflora.</i> | <i>Orontium japonicum.</i> |
| — <i>peltatum.</i> | <i>Heliotropium curassavicum.</i> | <i>Lolium canadense. Mich.</i> | <i>Oryza mutica. Lour.</i> |
| — <i>Ruyschiana.</i> | — <i>indicum.</i> | <i>Lotus intermedius. Deslang.</i> | <i>Oxybaphus viscosus.</i> |
| — <i>sibiricum.</i> | — <i>supinum.</i> | <i>Lupinus angustifolius.</i> | |
| <i>Duchesnea fragiformis. Smith.</i> | <i>Heracleum giganteum. Fisch.</i> | <i>Lychnis corsica. Deslong.</i> | <i>Panicum attenuatum.</i> |
| <i>Duranta Plumieri.</i> | — <i>sibiricum.</i> | — <i>laeta.</i> | — <i>echinatum.</i> |
| <i>Echinophora spinosa.</i> | <i>Hermannia denudata.</i> | <i>Madia mellosa.</i> | — <i>plicatum.</i> |
| <i>Echinops horridus. Bess.</i> | <i>Hesperis africana.</i> | — <i>viscosa.</i> | — <i>vulpinum.</i> |
| — <i>strigosus.</i> | <i>Hibiscus esculentus.</i> | <i>Magnolia grandiflora.</i> | <i>Parthenium hysterophorus.</i> |
| <i>Echium candicans.</i> | — <i>mutabilis.</i> | <i>Malva angustifolia.</i> | <i>Passiflora foetida.</i> |
| <i>Eclipta erecta.</i> | — <i>speciosus.</i> | — <i>caroliniana.</i> | — <i>gracilis. Jacq. fil.</i> |
| <i>Eleusine coracana.</i> | <i>Hieracium croaticum.</i> | — <i>cretica.</i> | — <i>suberosa.</i> |
| — <i>indica.</i> | — <i>pulmonarioides. H.</i> | — <i>grossulariaefolia.</i> | <i>Pavonia Columella.</i> |
| <i>Elymus canadensis.</i> | — <i>Vind.</i> | — <i>marocitica. Delil.</i> | — <i>spinifera.</i> |
| — <i>hordeiformis. Desf.</i> | — <i>speciosum. H. Vind.</i> | — <i>paryiflora.</i> | <i>Pelargonium australe.</i> |
| <i>Elytraria virgata.</i> | <i>Holcus cernuus.</i> | — <i>verticillata.</i> | — <i>grossularioides.</i> |
| <i>Erica multiflora.</i> | — <i>saccharatus.</i> | — <i>virgata.</i> | — <i>Heritiera.</i> |
| <i>Erym camellorum. Spr.</i> | <i>Hyosciamus agrestis. W. K.</i> | <i>Mandragora officinalis.</i> | — <i>Jacurum.</i> |
| — <i>punctulatum. Schott.</i> | — <i>physalodes.</i> | <i>Marrubium africanum.</i> | — <i>tricolor.</i> |
| <i>Eryngium dichotomum. Pers.</i> | <i>Hyoseris lucida.</i> | — <i>Alyssum.</i> | <i>Pennisetum macrochaeton.</i> |
| <i>Erysimum praecox.</i> | — <i>scabra.</i> | — <i>hispanicum.</i> | — <i>Jacq. fil.</i> |
| — <i>repandum.</i> | <i>Hypericum canariense.</i> | — <i>Pseudo-Dictamnus.</i> | — <i>scandens. Jacq. fil.</i> |
| <i>Eugenia gujanensis.</i> | — <i>crispum.</i> | <i>Martynia proboscidea.</i> | <i>Peucedanum arenarium.</i> |
| <i>Eupatorium aromaticum.</i> | — <i>monogynum.</i> | <i>Medicago coronata.</i> | <i>Pharpaceum Ceryiana.</i> |
| — <i>sessilifolium.</i> | — <i>undulatum.</i> | — <i>denticulata.</i> | <i>Phaseolus inamoenus.</i> |
| <i>Evolvulus linifolius.</i> | <i>Hypochaeris minima. Cyr.</i> | — <i>Echinus. De-C.</i> | — <i>paniculatus.</i> |
| <i>Evonymus atropurpureus.</i> | <i>Hyssopus foeniculum. Spr.</i> | — <i>intertexta.</i> | — <i>trilobus.</i> |
| — <i>Tobira.</i> | — <i>nepetoides.</i> | — <i>laciniata.</i> | <i>Phleum echinatum. Host.</i> |
| <i>Fedia Cornucopiae.</i> | <i>Illecebrum lanatum.</i> | — <i>polycarpa.</i> | — <i>Bellardi.</i> |
| — <i>echinata.</i> | — <i>sessile.</i> | — <i>scutellata.</i> | — <i>Micheli. All.</i> |
| — <i>vesicaria.</i> | <i>Inula ensifolia.</i> | — <i>uncinata.</i> | <i>Physalis angulata.</i> |
| <i>Ferula nodiflora.</i> | — <i>oculus Christi.</i> | <i>Melica hispida.</i> | — <i>foetidissima. Lag.</i> |
| — <i>tingitana.</i> | <i>Ipomaea hederifolia.</i> | — <i>rigida. Cav.</i> | — <i>ixocarpa. Brot.</i> |
| <i>Festuca divaricata.</i> | — <i>purpurea. Pers.</i> | <i>Melilotus caerulea.</i> | — <i>peruviana.</i> |
| — <i>uniglumis.</i> | — <i>sibirica.</i> | — <i>indica.</i> | — <i>Rothiana. R. S.</i> |
| — <i>vaginata.</i> | — <i>triloba.</i> | — <i>messanensis.</i> | <i>Phytolacca abyssinica.</i> |
| <i>Ficus beniamina.</i> | <i>Isatis lusitanica.</i> | <i>Melissa cordifolia. Pers.</i> | — <i>icosandra.</i> |
| — <i>racemosa.</i> | <i>Justicia bicaduculata.</i> | <i>Melochia corchorifolia.</i> | — <i>octandra.</i> |
| <i>Forskohlea angustifolia.</i> | — <i>lithospermifolia.</i> | <i>Melothria pendula.</i> | <i>Picris altissima. Desf.</i> |
| <i>Fumaria capreolata.</i> | <i>Kitaibelia vitifolia.</i> | <i>Metrosideros floribunda.</i> | — <i>ruderalis.</i> |
| <i>Galega cinerea.</i> | <i>Krigia virginica.</i> | <i>Milleria quinqueflora.</i> | — <i>strigosa. Bieberst.</i> |
| — <i>stricta.</i> | <i>Kuhnia rosmarinifolia. Vent.</i> | <i>Mimulus guttatus.</i> | <i>Plantago divaricata. Zucc.</i> |
| <i>Galinsoga trilobata.</i> | <i>Lactuca augustana.</i> | — <i>ringens.</i> | — <i>saxatilis.</i> |
| <i>Gaura biennis.</i> | — <i>intybacea.</i> | <i>Mollia latifolia.</i> | — <i>vaginata.</i> |
| <i>Genista canariensis.</i> | <i>Lagerstroemia indica.</i> | <i>Molucella laevis.</i> | <i>Poa capillaris.</i> |
| <i>Geranium bohemicum.</i> | — <i>sibiricum.</i> | — <i>spinosa.</i> | — <i>chinensis.</i> |
| — <i>sibiricum.</i> | <i>Lantana annua.</i> | <i>Momordica Balsamina.</i> | — <i>coarctata. De-C.</i> |
| | | — <i>Charantia.</i> | — <i>delawarica. Bernh.</i> |
| | | | — <i>diffusa. Jacq. fil.</i> |

Poa Molinerii. *Balb.*
 — *serotina.*
 — *verticillata*. *Cav.*
Podalyria aurea.
Polemonium mexicanum. *Cerv.*
Polygonum elegans. *Tenor.*
 — *emarginatum.*
 — *glabrum.*
Polymnia abyssinica.
Polypogon subspicatum.
Psoralea bracteata.
 — *corylifolia.*
 — *pubescens.*
Pyrethrum indicum. *Sims.*
Pyrus spectabilis.

Queria canadensis.

Ranunculus Seguieri.
Rauwolfia canescens.
Rhus Toxicodendron.
 — *Vernix.*
Rubus odoratus.
Rumex arifolius.
 — *crispatus*. *Mich.*
 — *sanguineus.*
 — *tuberosus.*
 — *vesicarius.*
Ruta patavina.

Salsola altissima.
 — *platyphylla.*
 — *trigyna.*
Salvia Aethiopsis.
 — *austriaca.*
 — *campestris.*
 — *ceratophylla.*
 — *clandestina.*
 — *disermas.*

Salvia haematodes.
 — *hirsuta.*
 — *Spielmanni.*
 — *spinosa.*
Santolina anthemoides.
 — *pinnata*. *Vivian.*
 — *squarrosa.*
Satureja capitata.
Scabiosa ciliata. *Spr.*
 — *isetensis.*
 — *pubescens.*
 — *tatarica.*
Scilla peruviana.
 — *fl. albo.*
Sclerocarpus africanus.
Scorpiurus sulcata.
 — *vermiculata.*
Scorzonera graminifolia.
 — *laciniata.*
 — *villosa.*
Sedum virens.
Senecio dentatus.
 — *hieracifolius.*
 — *verbenaefolius.*
Seriola laevigata.
 — *urens.*
Sesamum orientale.
Sesleria echinata.
 — *tenuifolia*. *Schrad.*
Sida parviflora.
 — *periplocifolia.*
 — *sericea*. *Cav.*
 — *spinosa.*
Sideritis cretica.
Sinapis auriculata. *De-C.*
 — *dissecta*. *Lag.*
 — *foliosa.*
 — *juncea.*
 — *radicata.*

Sisymbrium bursifolium.
 — *nitidum*. *Zea.*
 — *Parra.*
 — *strictissimum.*
Sium lancifolium. *Bieberst.*
Smilax sarsaparilla.
Solanum igneum.
 — *Kitabelii*. *Schult.*
 — *macrocarpon.*
 — *nodiflorum.*
 — *stramonifolium.*
Solidago petiolaris.
 — *procera.*
Sonchus longifolius. *Trevir.*
Sorghum Arduini. *Jacq. fil.*
Stachys arenaria.
 — *iberica*. *Bieberst.*
 — *mollissima.*
Sterculia platanifolia.
Stevia hyssopifolia. *Cav.*
 — *pedata.*
 — *serrata.*

Tetragonia echinata.
 — *expansa.*
Teucrium campanulatum.
 — *orientale.*
 — *spinosum.*
Thapsia villosa.
Thlaspi ceratocarpon.
Thymus patavinus.
Tradescantia cristata.
Trifolium malacanthum. *Link.*
 — *Molinerii*. *Balb.*
 — *resupinatum.*
 — *subterraneum.*
Triglochin bulbosum.
Trigonella esculenta.
 — *media*. *H. Matr.*

Trigonella monspeliaca.
 — *prostrata*. *De-C.*
Tripsacum dactyloides.
Triumfetta oblongata. *Link.*

Urtica aestuans.
 — *balearica.*
 — *Dodartii.*
 — *heterophylla.*
 — *horrida*. *H. B.*
Velezia rigida.
Verbena globiflora.
 — *lappulacea.*
 — *nodiflora.*
 — *rugosa.*
 — *stricta.*
Verea nudicaulis.
Veronica argentea. *H. Mosq.*
 — *arguta.*
 — *crenulata*. *Hoffm.*
 — *menthaefolia*. *Schott.*
Vicia atropurpurea.
 — *benghalensis.*
 — *biennis.*
 — *bithynica.*
 — *consentina*. *Spr.*
 — *dentata*. *Fisch.*
 — *Ervilia.*
 — *megalosperma.*
 — *pilosa.*
 — *serratifolia.*
Viola lactea. *Smith.*
 — *sudetica.*
 — *verticillata*. *Orteg.*

Wedelia ovatifolia.

Ziziphora capitata.

DELECTUS SEMINUM IN HORTO PATAVINO LECTORUM

ANNO MDCCCXXV

QUAE COMMUTANDA EXHIBENTUR

A *Acacia* acanthocarpa.
farnesiana.
glandulosa.
glauca.
Julibrissin.
linifolia.
Acalypha alopeuroidea.
brachystachya.
indica.
virginica.
Acanthus spinosus.
Acer monspessulanum.
Negundo.
Achania Malvaviscus.
Achillea Ageratum.
Clavennæ.
crithmifolia.
Eupatorium.
impatiens.
ligustica.
magna.
micrantha.
nobilis.
pubescens.
Achnodonton tenue. *Beauv.*
Achyranthes argentea.
aspera.
Acmella mauritiana. *Rich.*
Aconitum pyrenaicum. *Lam.*
septentrionale.
Aeroglochin chenopodioides.
Schrad.
Actaea spicata.
Acynos alpinus.
patavinus.
Aerva lanata.
Aesculus lutea.
Pavia.
Aethusa Cynapium.
Agapanthus umbellatus.
Ageratum conyzoides.
— fl. albo.
corymbosum. *Zucc.*
Agrimonia odorata.
repens.
Agrostemma Cæli rosa.
nicæensis.
parviflora. *Cav.*
Agrostis aemula. *R. Br.*
diandra. *Retz.*
dulcis. *Sibth.*
miliacea.
Ailanthus glandulosa.
Aira caryophyllæa.
elegans.
juncea. *Vill.*
Aizoon canariense.
Albua altissima.
Alisma parnassifolia.
ranunculoides.

Allium angulosum.
fistulosum.
nutans.
odorum.
saxatile. *Bieberst.*
striatum.
tataricum.
violaceum.
Aloe humilis.
Alstroemeria Pelegrina.
Alternanthera *Achyrantha*. *R. Br.*
sessilis. *R. Br.*
Althæa ficifolia.
hirsuta.
Alyssum argenteum.
calycinum.
creticum.
incanum.
montanum.
sinuatum.
utriculatum.
Amarantus Berchtholdii. *H.*
Prag.
bicolor.
bullatus. *Bess.*
chlorostachys.
cruentus.
graecizans.
inamoenus.
laetus.
lividus.
polygonoides.
scandens.
speciosus. *Sims.*
spinosus.
tricolor.
Amaryllis vittata.
Ambrosia elatior.
maritima.
trifida.
Amethystæa cœrulea.
Amirola nitida.
Amygdalus nana.
Anacyclus clavatus.
valentinus.
Anagallis cœrulea.
Anastatica hierochontica.
Anchusa Milleri.
procera. *Bess.*
variegata. *Lehm.*
Ancistrocarpus maypurensis.
H. et B.
Andropogon strictus.
Androsace elongata.
Angelica pyrenaica.
Anthemis altissima.
arabica.
austriaca.
caucasica. *Spr.*
coronopifolia.

Anthemis Cota.
globosa.
mixta.
montana.
rigescens.
ruthenica. *Bieberst.*
Anthoxanthum ovatum. *Lag.*
Anthyllis Barba Jovis.
cornicina.
Hermannia.
Antirrhinum calycinum. *Vent.*
jamaicense. *Fisch.*
siculum.
Anychia dichotoma. *Mich.*
Apargia angustifolia. *Schleich.*
incana.
Villarsii.
Apicra imbricata. *Haw.*
minor.
rigida.
— trigona. *De-C.*
viscosa.
Aquilegia alpina.
atropurpurea.
canadensis.
viridiflora.
vulgaris.
— stellata.
Arabis arenosa. *Scop.*
crispata.
nutans.
Oxyota. *De-C.*
petraea. *Sternb.*
stenopetala. *Bernh.*
Turrita.
Arachis hypogaea.
Aralia spinosa.
Arctium grandiflorum.
tomentosum.
Arctotis Cimeraria.
Arenaria graminifolia. *Schrad.*
macrocarpa. *Pursh.*
procumbens.
Argemone albilflora. *Horn.*
mexicana.
Aristida canariensis.
Aristolochia sempervirens.
Serpentaria.
Arnica montana.
Arnopogon capensis.
Dalechampii.
picroides.
Artemisia squamata.
Artemisia annua.
biennis.
campestris.
camphorata.
Dracunculus.
neglecta. *Spr.*
paniculata. *Lam.*

Artemisia tenuifolia.
valentina.
vallesiaca.
Arundo arenaria.
mauritanica. *Desf.*
Asclepias angustifolia. *Willd.*
curassavica.
fuscata. *Willd.*
mexicana.
nivea.
perennis. *Walt.*
syriaca.
Asimia triloba. *Dun.*
Asperula aristata.
Asphodelus creticus.
Aster hyssopifolius.
pannonicus.
puniceus.
rubricaulis. *Lam.*
sericeus.
simplex. *Willd.*
tenellus.
tomentosus.
trinervis.
Tripolium.
Astragalus Buceras. *Willd.*
contortuplicatus.
falcatus.
galegiformis.
sesameus.
Athamanta cretensis.
Fischeri. *Spr.*
Athanasia annua.
Atheropogon apudoides. *Mhlbg.*
Atractylis cancellata.
Atraphaxis undulata.
Atriplex acuminata. *W. et K.*
diffusa. *Tenore.*
hortensis.
— rubra.
littoralis.
rosea.
Avena pensylvanica.
sativa var. trisperma.
Axyris amaranthoides.
hybrida.
Ayenia pusilla.
Baccharis halimifolia.
ivæfolia.
Balbisia elongata.
Baltimora recta.
Barleria cristata.
Basella alba.
ramosa. *Jacq. f.*
rubra.
Begonia dichotoma.
Bellinia biflora. *R. S.*
contorta.
procumbens.

G
G
G
G
Q
R

| | | | |
|--|-----------------------------------|---|--------------------------------------|
| Bellinia umbellata. | Calendula pluvialis. | Centaurea bannatica. <i>Zeyh.</i> | Chrysanthemum maritimum. |
| Bellium bellidioides. | Callicarpa americana. | calocephala. <i>Willd.</i> | pinnatifidum. |
| Berberis canadensis. | Calyxhymenia aggregata. <i>R.</i> | diluta. | purpureum. |
| Beta maritima. | et <i>P.</i> | ferox. | <i>Pers.</i> |
| trigyna. | corymbosa. | Lippii. | rigidum. |
| Betonica alopecuros. | <i>Pers.</i> | melitensis. | <i>Visiani.</i> |
| hirsuta. | viscosa. <i>R. et P.</i> | orientalis. | Chrysocoma Comaurea. |
| officinalis fl. albo. | Campanula aggregata. | ovina. | Linosyris. |
| stricta. | betonicaefolia. | salmantica. | Cichorium pumilum. |
| Beurreria succulenta. <i>Jacq.</i> | <i>Sib. et Sm.</i> | sicula. | Cicuta virosa. |
| Bideus bipinnata. | bononiensis. | sonchifolia. | Cineraria gibbosa. <i>Guss.</i> |
| bullata. | — fl. albo. | tenuiflora. <i>Fisch.</i> | maritima. |
| cernua. | cervicaria. | Verutura. | Cissus orientalis. |
| chinensis. | divergens. <i>Willd.</i> | Centrarchena viscida. <i>Schott. f.</i> | Cistus barbatus. <i>Lam.</i> |
| frondosa. | Erinus. | Centranthus angustifolius. | crispus. |
| grandiflora. <i>De C.</i> | falcata. <i>R. et Sch.</i> | <i>De-C.</i> | guttatus. |
| pilosa. | grandiflora. | ruber. | hirsutus. <i>Lam.</i> |
| Bignonia capreolata. | lobelioides. | Cephalaria alpina. <i>R. et S.</i> | incanus. |
| radicans. | Lichnitis. | leucantha — | intermedius. <i>Thib.</i> |
| stans. | Medium. | transylvanica — | laevipes. |
| Biscutella apula. | obliqua. | Cerastium campanulatum. <i>Vis.</i> | monspehiensis. |
| cinata. | Pentagonia. | perfoliatum. | mutabilis. |
| coronopifolia. | perfoliata. | Cercis Siliquastrum fl. albo. | niloticus. |
| lyrata. | pyramidalis. | Cestrum nocturnum. | punctatus. |
| raphanifolia. | Rapunculoides. | Parqui. | Savi. |
| saxatilis. | speciosa. <i>Horn.</i> | Cheiranthus angulatus. <i>Fisch.</i> | Cladium germanicum. <i>Schrad.</i> |
| Bisserula Pelecinus. | stylosa. | annuus. | Claytonia perfoliata. |
| Blitum virgatum. <i>B.</i> chenopodioides. | trachelioides. <i>Bieb.</i> | euspidatus. | Clematis angustifolia. |
| Boebera glandulosa. | Canna coccinea. | mutabilis. | orientalis. |
| Boehmeria elongata. | flaccida. | Chelone barbata. | Cleome dodecandra. |
| Boerhavia erecta. | glauca. | glabra. | ornithopodioides. |
| Boltonia glastifolia. | Capparis spinosa <i>B. Pers.</i> | pubescens. | pentaphylla. |
| Bouvardia triphylla. <i>Salisb.</i> | Capraria biflora. | Chenopodium acutifolium. | spinosa. |
| Brassica austriaca. | Capsicum baccatum. | album. | uniglandulosa. |
| sempervirens. <i>H.</i> | cerasiforme. | altissimum. | viscosa. |
| <i>Neap.</i> | conoideum. <i>Mill.</i> | <i>Schrad.</i> | Clerodendrum viscosum. |
| Tournefortii. <i>Gouan.</i> | frutescens. | ambrosioides. | Clitoria heterophylla. <i>Lam.</i> |
| Briza maxima. | grossum. | aristatum. | Ternatea. |
| Bromus alopecuroides. | nigrum. <i>Willd.</i> | Atriplicis. | Cneorum tricoccum. |
| geniculatus. | ovatum. <i>D-C.</i> | Botrys. | Cochlearia glastifolia. |
| lanceolatus. | Cardamine impatiens. | caudatum. | Coix exaltata. <i>Fisch.</i> |
| madritensis. | Cardiospermum Halicacabum. | ficifolium. | Collinsonia canadensis. |
| pendulinus. <i>Schrad.</i> | Carduus acanthoides. | foetidum. | Colutea frutescens. |
| purgans. | canus. — | <i>Schrad.</i> | Commelina coelestis. <i>Willd.</i> |
| verticillatus. | hamulosus. | maritimum. | communis. |
| Brotera trinervata <i>Pers.</i> | marianus. | multifidum. | longicaulis. <i>Jacq.</i> |
| Broussonetia papyrifera. | — immacul. | murale. | parviflora. <i>Zea.</i> |
| Browallia demissa. | oleraceus. | rhombifolium. | tuberosa. |
| elata. | Carex agastachys. | salsum. <i>Schult.</i> | Conium africanum. |
| Brunnichia cirrosa. | divulsa. | trigynum. | Convallaria latifolia. |
| Bryonia africana. | extensa. | <i>Schult.</i> | majalis rosea. |
| laciniata. | pseudo-cyperus. | Chloris gracilis. <i>Durand.</i> | multiflora. |
| Bubon buchtormensis. <i>Thumb.</i> | Carissa Arduina. <i>Lam.</i> | penicillata. | racemosa. |
| glaucus. <i>Spr.</i> | Carlina Echinus. | petraea. | Convulvulus ciliatus. <i>Roth.</i> |
| Buddleja saligna. <i>Willd.</i> | lanata. | polydactyla. | farinosus. |
| Bunias cochlearioides. <i>Murn.</i> | Carpesium abrotanoides. | truncata. <i>R. Br.</i> | Scammonia. |
| orientalis. | Carpinus orientalis. | Chondrilla Decandollei. <i>Spr.</i> | siculus. |
| Bupthalmum frutescens. | Carthamus creticus. | juncea. | tricolor. |
| grandiflorum. | Cassia Canca. | nudicaulis. | Conyza candida. |
| helianthoides. | chamaecrista. | Chrysanthemum Achilleae. | chilensis. <i>Spr.</i> |
| spinosum. | marylandica. | achilleae-folium. <i>Bieb.</i> | geminiflora. <i>Zenon.</i> |
| Bupleurum coriaceum. | occidentalis. | anethifolium. | Gouani. |
| Gerardi. | purpurea. <i>Jacq.</i> | <i>Brouss.</i> | patula. |
| semicompositum. | Catananche lutea. | breviradiatum. <i>Ledeb.</i> | saxatilis. |
| spinosum. | Celosia albida. | carinatum. | squarrosa. |
| subovatum. <i>Link.</i> | castrensis. | coronarium. | thapsoides. |
| Cacalia alpina. | cristata. | corymbosum. | Corchorus trilobularis. |
| Kleinia. | margaritacea. | foenicula- | Cordylocarpus pubescens. <i>Sib.</i> |
| suaeolens. | Celsia Arcturus. | ceum. <i>Brouss.</i> | et <i>Sm.</i> |
| Cachrys dichotoma. <i>Spr.</i> | cretica. | frutescens. | Coreopsis alata. |
| maritima. | orientalis. | fruticulosum. | tinctoria. <i>H. Berol.</i> |
| Caesalpinia Sappan. | Cenchrus echinatus. | <i>Spr.</i> | verticillata. |
| Calanchoe aegyptiaca. | tribuloides. | macrophyllum. <i>W. et K.</i> | Coriaria mirtifolia. |
| Caldasia heterophylla. <i>Willd.</i> | Centaurea apula. | aspera. | Cornucopia cucullatum. |
| | aurea. | aurea. | Cornus paniculata. |

- Coronilla cretica.
 glauca.
 juncea.
 Securidaca.
 valentina.
 Cosmos bipinnatus.
 Cotula latifolia.
 Cotyledon Umbilicus.
 Crambe cordata. *Willd.*
 hispanica.
 Crassula perfoliata.
 Crataegus Azarolus.
 coccinea.
 cordata.
 sorbifolia. *Poir.*
 tanacetifolia. *Poir.*
 Crepis alpina.
 aspera.
 baunatica. *W. En.*
 cernua. *Tenore.*
 Dioscoridis.
 foetida.
 pungens.
 rubra.
 Crotalaria incana.
 parviflora.
 Croton lobatum.
 penicillatum.
 Crucianella aegyptiaca.
 monspeliaca.
 Crypsis aculeata.
 alopeuroides. *Schrad.*
 Cucubalus angustifolius. *Ten.*
 bacciferus.
 fimbriatus. *Balb.*
 glaucus. *Schrad.*
 mollissimus.
 Cucumis Anguria.
 Coccyntis.
 Dudaim.
 maculatus.
 prophetarum.
 Cucurbita Lagenaria.
 — longior. *Dod.*
 verrucosa.
 Cuphea viscosissima.
 Cupressus horizontalis. *Mill.*
 Cynanchum nigrum.
 Cyara horrida.
 Cynoglossum canescens. *Willd.*
 cheirifolium.
 officinale. *B. bi-*
 color.
 Cyperus alternifolius.
 australis. *Schrad.*
 cinnamomeus.
 flavescens.
 Luzula.
 melanocephalus. *Salt.*
 paanonicus.
 Paramatta. *Martius.*
 polystachyus. *Roub.*
 Schottianus. *Jacq. f.*
 Cytisus capitatus.
 elongatus. *W. et K.*
 hirsutus.
 Dactylena micrantha. *Schrad.*
 Dactylis cylindracea. *Brot.*
 glaucescens. *Willd.*
 Dalea Lagopus.
 Datura fastuosa.
 ferox.
 lavis.
 Metel.
 suaveolens.
 Decumaria barbara.
 Delphinium azureum. *Mich.*
 grandiflorum.
 hybridum. *Stev.*
 intermedium. *Ait.*
 montanum. *De-C.*
 pictum. *Willd.*
 Staphysagria.
 Desmanthus diffusus.
 virgatus.
 Desmochæta atropurpurea.
 De-C.
 Dianella coerulea.
 Dianthus atrorubens.
 campestris. *Bieb.*
 caucasicus.
 chinensis.
 clavatus. *Spr.*
 deltoides.
 farcatus. *Balb.*
 montanus. *Bieb.*
 Pseudarmaria. *Bieb.*
 superbus.
 umbellatus. *De-C.*
 Diasia graminifolia. *De-C.*
 Dictamnus albus. *B. purp.*
 Digitalis aurea. *Desf.*
 laevigata.
 lanceolata.
 lutea.
 Dioscorea villosa.
 Diospyros Lotus.
 virginiana.
 Dipsarus ferox. *Deslong.*
 Dodecatheon Meadia.
 Dodonea viscosa.
 Dolichos Lablab.
 Soja.
 unguiculatus.
 Dorstenia Contrayerva.
 Draba incana.
 Dracocephalum canariense.
 caescens.
 denticulatum.
 peltatum.
 peregrinum.
 sibiricum.
 Dryas octopetala.
 Duchesnea fragiformis. *Sm.*
 Duranta microphylla. *Willd.*
 Plumieri.
 Echinops horridus. *Bess.*
 sphaerocephalus.
 strigosus.
 Echium caudicatum.
 fastuosum.
 maritimum.
 Sibthorpii. *R. et S.*
 strictum.
 violaceum.
 Eclipta erecta.
 Elephantopus scaber.
 Eleusina coracana.
 domingensis.
 filiformis.
 indica.
 virgata.
 Ellisia Nyctelata.
 Elymus arenarius.
 canadensis.
 hordeiformis. *Desf.*
 Elytraria virgata. *Mich.*
 Encelia caescens. *Lam.*
 halimifolia. *Cav.*
 Epilobium angustissimum.
 origanifolium. *Lam.*
 tretagonum.
 Eranthemum parviflorum.
 Vahl.
 Erigeron graveolens.
 Erinus alpinus.
 Eriopappus paniculatus. *Bess.*
 Erodium chium.
 ciconium.
 cicutarium.
 maritimum.
 Eryum Camelorum. *Spr.*
 Lens *B. nigrum. H.*
 Vind.
 punctulatum. *Schott.*
 Eryngium coeruleum. *Bieb.*
 maritimum.
 planum.
 Erysimum longisiliquum.
 Schleich.
 patens. *H. Monac.*
 praecox. *Smith.*
 virgatum.
 Erythronium Dens Canis.
 Ethulia conyzoides.
 Eugenia gujanensis.
 Eupatorium ageratoides.
 altissimum.
 cannabinum.
 — var. integrifolia.
 cubense. *Pers.*
 Euphorbia aleppica.
 ceratocarpa. *Tenor.*
 cyathophora.
 dentata. *Mich.*
 genuculata. *Ort.*
 Humboldtii. *Willd.*
 neapolitana. *Tenor.*
 Paralias.
 picta.
 terraccina.
 valentina.
 Evonymus atropurpureus.
 latifolius.
 Fedia lamata. *De-C.*
 pumila.
 uncinata. *Bieb.*
 vesicaria.
 Ferula nodiflora.
 Opopanax. *Spr.*
 tingitana.
 Festuca capillata.
 distachya.
 elatior.
 fascicularis. *Lam.*
 glauca. *Lam.*
 vaginata. *W. et K.*
 uniglumis.
 Ficus benjamina.
 exasperata. *Vahl.*
 Flaveria Contrayerva.
 Fontanesia phillyraoides.
 Forskohilea angustifolia.
 Fuchsia coccinea.
 Fumaria capreolata.
 sempervirens.
 Galega cinerea.
 stricta.
 Galinsoga parviflora.
 trilobata.
 Galium Bocconi.
 diffusum. *Schrad.*
 glaucum. *L.*
 hispidum.
 Galium spurium. *L.*
 Gasteria pulchra. *Haw.*
 Gaura biennis.
 mutabilis.
 Genista canariensis.
 Gentiana asclepiadea.
 lutea.
 pneumonanthe.
 utriculosa.
 Georgina variabilis. *Willd.*
 — plur. var.
 Geranium bohemicum.
 rotundifolium.
 sibiricum.
 sylvaticum.
 umbrosum.
 Geropogon glabrum.
 Geum album. *Gmel.*
 intermedium. *Willd.*
 macrophyllum. *Willd.*
 Gladiolus angustus.
 gracilis.
 sulphureus. *Jacq.*
 tristis.
 Glaucium corniculatum. *Pers.*
 luteum.
 Gleditschia triacanthos.
 — *B. inermis. Pers.*
 Globularia longifolia.
 Glycine bituminosa.
 caribaea.
 clandestina.
 precatória.
 tomentosa.
 Glycyrrhiza echinata.
 foetida.
 glabra.
 Gnaphalium angustifolium.
 Lam.
 involucratum.
 Forst.
 margaritaceum.
 maritimum.
 Gomphocarpus fruticosus. *R.*
 Br.
 Gomphrena decumbens. *Jacq.*
 globosa alba.
 — purpurea.
 interrupta.
 Gossypium arboreum.
 latifolium.
 religiosum.
 Grewia occidentalis.
 Grimaldia decumbens. *Schrank.*
 Gronowia scandens.
 Gypsophila elegans. *Bieb.*
 muralis.
 paniculata.
 Hedysarum canadense.
 canescens.
 Caput Galli.
 gangeticum.
 incurvatum.
 Horn.
 Vespertilionis.
 Helenium autumnale.
 pumilum. *Willd.*
 E. S.
 quadridentatum.
 Helianthus divaricatus.
 pubescens.
 Heliopsis scabra. *Dunal.*
 Heliotropium curassavicum.
 parviflorum.
 supinum.

- Helleborus foetidus.
 Helminthia echioides.
 Hemerocallis alba. *Andr.*
 coerulea.
 Heracleum angustifolium.
 Panaces.
 sibiricum.
 Hermannia denudata.
 diffusa.
 hyssopifolia.
 micans.
 Hesperis africana.
 candicans. *H. Pest.*
 tristis.
 verna.
 Heterospermum pinnatum.
 Heuchera americana.
 Hibiscus esculentus.
 Manihot.
 Moscheutos.
 mutabilis.
 palustris.
 pentacarpus.
 speciosus.
 Trionum.
 β . ternatus.
 tubulosus.
 vitifolius.
 Hieracium amplexicaule.
 Auricula.
 Bauhini. *Schult.*
 croaticum.
 echioides.
 speciosum. *H. Vind.*
 umbellatum.
 Hippia frutescens.
 Hippocrepis multisiliquosa.
 Hippophae rhamnoides.
 Holcus castrosum. *Thumb.*
 cernuus.
 saccharatus.
 spicatus.
 Hordeum distichum.
 hexastichum.
 Zeocriton.
 Horminum caulescens. *Orteg.*
 Hydrophyllum Aldea. *R. et S.*
 Hyosciamus agrestis. *W. et K.*
 aureus.
 pallidus. *W. et K.*
 physalodes.
 reticulatus.
 Hyoseris Hedyppois.
 lucida.
 pendula.
 rhagadioloides.
 scabra.
 virginica. *L.*
 Hypericum Androsaeumum
 canariense.
 crispum.
 hircinum.
 monogynum.
 Hypochaeris minima. *Cyrl.*
 Hyssopus nepetoides.
 officinalis β . decus-
 satus. *Pers.*
 Jasminum azoricum.
 gracile.
 humile.
 Iberis amara.
 pinnata.
 pubescens. *Willd.*
 Illecebrum capitatum.
 Imperatoria Ostruthium.
 Indigofera argentea.
 tinctoria.
 Inula crithmifolia.
 ensifolia.
 Helenium.
 Oculus Christi.
 salicina.
 viscosa.
 Ipomaea coccinea.
 cuspidata.
 hederifolia.
 lacunosa.
 leucantha.
 luteola. *Jacq.*
 muricata.
 Nil.
 pilosa. *Cav.*
 purpurea. *Lam.*
 Quamoclit.
 sibirica.
 superba. *H. Gott.*
 triloba.
 Isatis orientalis. *Willd.*
 praecox. *Kit.*
 Isopyrum fumarioides.
 Iusticia furcata.
 malabarica. *Pers.*
 quadrida. *Vahl.*
 Iva frutescens.
 Ixia hyalina.
 maculata.
 Kennedia monophylla. *Vent.*
 rubicunda.
 Kitaibelia vitifolia.
 Knautia orientalis.
 Koehia hyssopifolia. *Roth.*
 scoparia. *Schrad.*
 Koeleria brachystachya. *De-C.*
 Koelreuteria paniculata.
 Lachenalia pendula.
 Lactuca augustana.
 intybaea.
 pyrenaica. *H. Flor.*
 Scariola.
 virosa.
 Lagasca mollis. *Cav.*
 Lagerstroemia indica.
 Lagoecia cuminoides.
 Lagunaea lobata.
 Lagurus ovatus.
 Lahaya diffusa. *Schult.*
 Lantana aculeata.
 annua.
 Camara.
 involucrata.
 recta.
 Lappago racemosa.
 Lapsana lyrata. *Willd.*
 Lathyrus annuus.
 articulatus.
 Clymenum.
 hirtus.
 palustris.
 Laurus Benzoin.
 Lavandula abrotanoides.
 dentata.
 heterophylla. *Viv.*
 multifida.
 pinnata.
 Lavatera arborea.
 neapolitana. *Tenor.*
 plebeja. *Sims.*
 unguiculata. *Desf.*
 Leonurus altaicus. *H. Gorenk.*
 Leonurus Marrubiastrum.
 occidentalis. *Horn.*
 sibiricus.
 Lepidium latifolium.
 perfoliatum.
 spinosum.
 virginicum.
 Lespedeza juncea. *Mich.*
 polystachya. *Mich.*
 Lestiboudesia trigyna. *Pet. Th.*
 Linaria chalapensis.
 genistifolia.
 Haelava.
 littoralis. *Bernh.*
 purpurea.
 repens.
 tristis.
 Linum austriacum.
 decumbens. *Desf.*
 diffusum. *Schrad.*
 narbonense.
 perenne.
 Lippia purpurea. *Jacq. fil.*
 Liriodendrum Tulipifera.
 Lithospermum ciliatum.
 distichum.
 lineatum. *Lchm.*
 Lobelia inflata.
 longiflora.
 syphilitica.
 Lolium canadense. *Mich.*
 Loniceria japonica.
 nigra.
 pyrenaica.
 tatarica. *B. Pers.*
 Xylosteum.
 Lopecia coronata. *Andr.*
 mexicana.
 Lotus conjugatus.
 edulis.
 gracilis.
 hirsutus.
 ornithopodioides.
 palustris.
 var. decumbens.
 rectus.
 tenuis. *W. et K.*
 tetragonolobus.
 Lummitzera oeymoides. *Jacq. f.*
 Lunaria annua.
 Lupinus angustifolius.
 Lychnis corsica. *Deslong.*
 sylvestris. *Schk.*
 Lygeum spartum.
 Lysimachia decurrens. *Forst.*
 dubia. *Ait.*
 Lythrum hyssopifolia.
 Madia mellosa.
 viscosa.
 Magnolia grandiflora.
 Malachra alceaefolia.
 palmata. *Moench.*
 Malva americana.
 angustifolia.
 balsamica.
 borbonica. *Willd.*
 caroliniana.
 coromandeliana.
 cretica.
 crispa.
 fragrans.
 grossulariaefolia.
 lactea.
 limensis.
 mareotica. *Delil.*
 Malva parviflora.
 spicata.
 verticillata.
 virgata.
 Marrubium africanum.
 Alyssum.
 candidissimum.
 hirsutum.
 hispanicum.
 leonuroides.
 Desrous.
 Pseudo-Dictamnus.
 Marsipanthus hypoides. *Mart.*
 Martia proboscidea.
 Maurandia antirrhiniflora. *H. et B.*
 repens.
 semperiflorens.
 Medicago coronata.
 denticulata.
 Echinus. *De-C.*
 hybrida. *H. Flor.*
 intertexta.
 laciniata.
 marginata.
 nigra.
 orbicularis.
 polycarpa. *W. E. S.*
 scutellata.
 Terebellum.
 uncinata.
 Melampodium longifolium.
 Brouss.
 Melia sempervirens.
 Melianthus minor.
 Melica altissima.
 rigida. *Cav.*
 Melilotus caerulea.
 indica.
 italica.
 messanensis.
 Melissa cordifolia. *Pers.*
 Melochia pyramidata.
 Melothria pendula.
 Mentha cervina.
 citrata spicata.
 crispa.
 viridis.
 Mesembryanthemum calami-
 forme.
 coccineum. *Haw.*
 cordifolium.
 crystallinum.
 deltoides.
 dolabriforme.
 hispidum.
 linguiforme.
 pinnatifidum.
 spectabile.
 spinuliferum. *Haw.*
 Mimosa pudica.
 Mimulus guttatus. *De-C.*
 rigens.
 Mirabilis dichotoma.
 longiflora.
 Molucella laevis.
 spinosa.
 Momordica Balsamina.
 Monarda clinopodia.
 oblongata.
 Moraea chinensis.
 Morus indica.
 nigra.
 Myagrum perfoliatum.
 rugosum.
 sativum.
 Myrrhis aromatica.
 canadensis.

Myrrhis hirsuta.
odorata.
Myrsine retusa.
Myrtus belgica. *Mill.*
boetica. *Mill.*
communis.
Napaea laevis.
Nepeta graveolens. *Vill.*
latifolia. *De-C.*
melissaefolia. *Lam.*
multibracteata.
pannonica.
ucranica.
Nicandra physalodes.
Nicotiana angustifolia.
chinensis. *Fisch.*
fruticosa.
Langsdorffii. *Weinm.*
Lehmanni. *Agardh.*
macrophylla. *Spr.*
paniculata.
plumbaginifolia.
rustica.
undulata.
Nigella coarctata. *Gmel.*
damascena.
sativa.
Nissolia fruticosa.
Ocimum americanum.
Basilicum.
β limbratum *Pers.*
γ bullatum *Pers.*
δ purpurascens.
gratissimum.
micranthum. *Willd.*
pilosum. *Willd.*
sanctum.
scutellarioides.
tenuiflorum.
tomentosum.
Oenanthe crocata.
globulosa.
pimpinelloides.
Oenothera biennis.
gauroides. *Horn.*
longiflora.
mollissima.
nocturna.
parviflora.
Romanzowii. *Ledeb.*
rosea.
salicifolia. *Desf.*
stricta. *Ledeb.*
suaveolens. *Desf.*
tetraptera.
Olea undulata. *Jacq.*
Omphalodes linifolia. *Lchn.*
verna. *Moench.*
Ononis alopecuroides.
Columnae.
fruticosa.
hirta. *Desf.*
ramosissima.
Origanum aegyptiacum.
Dictamnus.
majoranoides.
Onites.
Ornithogalum caudatum.
juncifolium.
Ornithopus compressus.
scorpioides.
Orontium japonicum.
Oryza mutica. *Lour.*

Pancreatium maritimum.
Panicum attenuatum. *Willd.*
capillare.
divaricatum.
echinatum. *Willd.*
erythrospermum *Vahl*
plicatum.
proliferum. *Lam.*
Papaver argemone.
caucasicum. *Bieb.*
dubium.
orientale.
Parietaria judaica.
pennsylvanica.
Parthenium Hysterophorus.
Paspalum Koroc. *Willd. En.*
scrobiculatum.
stoloniferum.
Passiflora angustifolia.
coerulea.
gracilis. *Jacq. f.*
lutea.
minima.
suberosa.
Pastinaca lucida.
taraxacifolia. *Fisch.*
Pavonia columellae.
praemorsa.
spinifex.
zeylanica.
Peganum harmala.
Pelargonium anceps.
australe.
canariense.
denticulatum.
glutinosum.
grossularioides.
Heritieri *H. Vind.*
humifusum *Willd.*
hybridum. β. ro-
seum.
inquinans.
lacerum.
malvaefolium.
papilionaceum. *Jacq. f.*
peltatum.
quercifolium.
scandens.
terebinthinaceum.
tomentosum.
vitifolium.
Pennisetum macrochaeton.
scandens. *Jacq. f.*
Pentapetes ovata.
Perilla oeymoides.
Petiviera alliacea.
Phalaris canariensis.
minor. *Rets.*
paradoxa.
Pharnaceum Cerviana.
Phaseolus Caracalla.
coccineus *Lam.*
gonospermus.
haematocarpus. *H. Vind.*
inamoenus.
Max.
Mungo.
semirectus.
Phillyraea latifolia.
Phleum echinatum. *Host.*
Micheli. *All.*
Phlomis Herba venti.

Phlomis italica.
Leonurus.
martiniensis.
zeylanica.
Phyllanthus cantoniensis *Willd.*
Niruri.
ramiflorus. *Pers.*
Physalis aequata. *Jacq. f.*
angulata.
ixocarpus. *Brot.*
peruviana.
pruinosa.
pubescens.
Rothiana. *R. et S.*
somniafero.
Phytolacca dodecandra.
icosandra.
octandra.
Picridium tingitanum.
vulgare.
Picris nitissima. *Desf.*
kamtschatica. *Ledeb.*
pauciflora.
ruderalis.
Piper blandum.
pellucidum.
Piscidia punicea.
Pittosporum Tobira. *Ait.*
Plantago adriatica. *Campana.*
arenaria.
asiatica.
crassa. *Willd.*
divaricata. *Zucc.*
eristachya. *Ten.*
interrupta. *Poir.*
Lagopus.
lanecolata lanuginosa.
mexicana. *H. Berol.*
recurvata.
saxatilis. *Willd.*
stricta.
vaginata.
Platanus occidentalis.
orientalis.
Plectranthus fruticosus.
parviflorus.
Plumbago europaea.
scandens.
zeylanica.
Poa abyssinica.
capillaris.
chinensis.
ciliaris.
delawarica. *Bernh.*
diffusa. *Jacq. f.*
Molinerii. *Balb.*
pilosa.
plumosa.
purpurascens. *Spr.*
quinqueloba. *Pursh.*
verticillata.
Podalyria australis.
Polemonium coeruleum.
mexicanum.
Polygnum Bellardi.
erinitum *H. Cracov.*
emarginatum.
orientale.
tataricum.
virginianum.
viviparum.
Polymnia Uvedalia.
Polypogon fasciculatus. *Pers.*
Portulaca meridiana.

Portulaca mucronata. *Jacq. f.*
pilosa.
Potentilla bithynica. *Horn.*
intermedia.
multifida.
pedata.
pennsylvanica.
supina.
Poterium polygamum.
spinosum.
Pothos crassinervia.
Prasium majus.
Prenanthes hieracifolia.
Prunella grandiflora.
ovata. *Desf.*
pennsylvanica.
Prunus Padus.
pumila.
Psiadia glutinosa.
Psoralea bituminosa.
bracteata.
corylifolia.
frutescens. *Poir.*
lathyrifolia. *Balb.*
pinnata.
pubescens. *Poir.*
tenuifolia.
Pycnanthemum virginicum. *Mich.*
Pyrus malus. β. praecox.
spectabilis.
Ranunculus cassubicus.
illyricus.
muricatus.
parviflorus.
pedatus. *W. et K.*
polyanthemus ta-
naiticus.
sceleratus.
Seguieri.
tuberculatus *De-C.*
Raphanus tenellus. *Pall.*
Reseda alba.
lutea.
Phytonma.
Rhagadiolus edulis.
Rhamnus rupestris. *Scop.*
Rhinanthus angustifolius. *Gmel.*
Rhipsalis Cassutha. *Gaertn.*
Rhododendrum Chamæcistus.
ferrugineum.
hirsutum.
Rhus glabra.
Toxicodendron.
Vernix.
Ribes floridum. *Herit.*
nigrum.
Ricinus inermis.
leucocarpus. *Bertol.*
lividus.
macrophyllus. *Bertol.*
viridis.
Rivina brasiliensis.
caulescens. *Donn.*
Robinia Caragana.
Halodendrum.
Rodigia laevigata. *Spr.*
Rosa bracteata.
gallica versicolor.
Kamtschatica. *Vent.*
lucida.
pimpinellifolia.
rubrifolia.
turbinata.
turgida. *Pers.*

G
G
G
G
Q
R

- Rosa villosa.
 Rottboellia incurvata.
 Rubus inermis. *Willd.*
 occidentalis.
 odoratus.
 tomentosus. *Willd.*
 Rudbeckia anplexifolia. *Jacq.*
 hirta.
 laciniata.
 pinnata.
 triloba *β.* aspera.
 Rumex alpinus.
 arifolius.
 bucephalophorus.
 crispus.
 maritimus.
 purpureus. *Poir.*
 sanguineus.
 spinosus.
 strictus. *Link.*
 vesicarius.
 Ruscus racemosus.
 Ruta patavina.
 Saccharum Ravennae.
 Salsola Kali.
 Tragus.
 Salvia Aethiopsis.
 amarissima.
 aurea.
 austriaca.
 bracteata. *Sims.*
 canariensis.
 ceratophylla.
 ceratophylloides.
 clandestina.
 coccinea.
 disermas.
 hirsuta.
 hispanica.
 lanceolata. *Brouss.*
 mierantha. *Vahl.*
 multifida. *Sibth.*
 nutans.
 oblongata. *Vahl.*
 praecox. *Desf.*
 pratensis.
 — fl. albo.
 pseudococcinea.
 runcinata.
 verticillata.
 viscosa.
 Sambucus nigra laciniata.
 Santolina alpina.
 anthemoides.
 Chamaecyparissus.
 pinnata. *Viv.*
 squarrosa. *Willd.*
 Sanvitalia procumbens.
 Saponaria orientalis.
 Vaccaria.
 Satureja capitata.
 tenuifolia. *Ten.*
 Thymbra.
 Saxifraga sarmentosa.
 Scabiosa africana.
 caucasica. *Sims.*
 Columnae. *Ten.*
 dichotoma. *Ueria.*
 prolifera.
 repens. *Brign.*
 sacula.
 stellata.
 Selinus Molle.
 Setikubria abrotanoides.
 Scilla autumnalis.
- Scilla peruviana.
 — fl. albo.
 Sclerocarpus africanus.
 Scolymus hispanicus.
 Scoparia dulcis.
 Scorpiarus sulcata.
 vermiculata.
 Scorzonera hirsuta.
 laciniata.
 villosa.
 Scrophularia aquatica.
 cavina.
 mellifera.
 nodosa.
 peregrina.
 Scutellaria albida.
 alpina.
 Columnae.
 lateriflora.
 peregrina.
 Sedum Cepaea.
 deltoideum. *Ten.*
 triphylum. *Steud.*
 virens.
 Sempervivum glutinosum.
 Senbiera didyma. *Pers.*
 Senecio chrysanthemifolius.
 Poir.
 Doria.
 eruceifolius.
 exsquamatus. *Brot.*
 hieracifolius.
 nemorensis.
 paludosus.
 tenuifolius.
 verbenaefolius.
 Seriola aethnensis.
 Alliatae. *Bivon.*
 glauca. *Tinco.*
 urens.
 Serratula adata. *Willd.*
 nudicaulis. *De-C.*
 quinquefolia.
 Sesamum orientale.
 Sesleria coerulea.
 Setaria geniculata. *Beauv.*
 Sicyos angulata.
 Sida Abutilon.
 angustifolia.
 crenatiflora. *Pers.*
 jatrophoides.
 indica.
 occidentalis.
 rhombifolia.
 sericea. *Cav.*
 spinosa.
 triangularis. *H. et B.*
 triloba.
 triquetra.
 vesicaria.
 virgata.
 Sideritis cretica.
 incana.
 montana.
 perfoliata.
 Siegesbeckia flosculosa.
 Silene apetala.
 aspera. *Schott fil.*
 bellidifolia.
 bipartita. *Desf.*
 conoidea.
 crassifolia.
 cretica.
 disticha.
 flavescens. *H. et K.*
 gallica.
- Silene gigantea.
 inaperta.
 latifolia. *Horn.*
 linifolia. *Willd.*
 marginata. *Schott.*
 noctiflora.
 nocturna.
 nutans.
 Otites.
 paradoxa.
 quinquevulnera.
 vallesia.
 vespertina.
 viridiflora.
 Silphium erythrocaulon.
 Bernh.
 perfoliatum.
 terebinthaceum.
 Sinapis dissecta. *Lag.*
 foliosa. *Willd.*
 geniculata. *Desf.*
 juncea.
 pubescens.
 radicata.
 Sison Anisum. *Spr.*
 Sisymbrium Barbareae.
 bursifolium.
 Irio.
 Loeseli.
 murale.
 nitidum. *Zea.*
 persicum. *Schrad.*
 strictissimum.
 vinticum.
 Sisyinchium anceps.
 convolutum.
 striatum.
 tenuifolium.
 H. et B.
 Sium Falcaria.
 Sisarum.
 Smilax Sarsaparilla.
 Smyrniolum Olusatrum.
 Solanum betaceum.
 compechiense.
 cesticifolium. *Jacq. f.*
 coccineum.
 corymbosum.
 diphyllum.
 giganteum.
 guineense.
 igneum.
 Kitaibeli. *Schult.*
 lanceolatum.
 macrocarpum.
 memphiticum. *Mar-*
 tius.
 miniatum.
 ochroleucum. *Dun.*
 pterocaulon. *Dun.*
 pyrachanthos.
 radicans.
 sodomaeum.
 tomentosum.
 triquetrum.
 verbascifolium.
 Zuccagnianum. *Dun.*
 Solidago livida. *Willd.*
 petiolaris.
 procera.
 rigida.
 Sonchus chinensis. *Fisch.*
 longifolius. *Trev.*
 palustris.
 tenerrimus.
 Spartium villosum.
- Spermacoe aspera.
 tenuior.
 Sphaeranthus indicus.
 Spilanthus oleraceus.
 pallidus. *Fisch.*
 Spiraea chamaedryfolia.
 oreната.
 laevigata.
 salicifolia.
 — alba.
 sorbifolia.
 Stachys alpina.
 angustifolia. *Bieb.*
 annua.
 corsica.
 cretica.
 iberica. *Bieb.*
 maritima.
 mollissima.
 palaestina.
 polystachya. *Ten.*
 scordifolia. *Willd.*
 Stachytarpheta cajanensis.
 Rich.
 dichotoma. *Rich.*
 mutabilis.
 Statice aegyptiaca.
 dichotoma.
 fasciculata.
 globularaeifolia.
 incana.
 minuta.
 mucronata.
 oleaeifolia.
 scorzoneraefolia. *Link.*
 Sterculia platanifolia.
 Stevia ivaeifolia.
 linearis.
 punctata. *Pers.*
 purpurea. *Willd.*
 Stipa capitata.
 pennata.
 tortilis.
 Symphoricarpos vulgaris. *Mich.*
 Symphytum orientale.
 Synedrella nodiflora. *Gaertn.*
 Tagetes anisata. *H. Berol.*
 lucida.
 minuta.
 Talinum Anacampseros.
 patens.
 Tetragonia echinata.
 expansa.
 Teucrium betonicum.
 campanulatum.
 hircanicum.
 latifolium.
 lusitanicum. *Lam.*
 orientale.
 regium.
 spinosum.
 Thalictrum glaucescens. *De-C.*
 glaucum. *Desf.*
 Thapsia villosa.
 Thlaspi ceratocarpon.
 Thrinchia Psyllocalyx. *H. Halens.*
 Thymus Braunianus. *H.*
 Monac.
 canus. *Steven.*
 fruticulosus. *Berol.*
 lanuginosus.
 Tiaridium indicum. *Lehm.*
 Tolpis barbata.
 Tordylium apulum.
 — officinale.

Tournefortia fruticosa. *R. et S.*
 hirsutissima.
 volubilis.
 Trachelium coeruleum.
 *Tradesautia cristata.
 discolor.
 erecta.
 Tragopogon porrifolium.
 Trianthena monogyna.
 Trichera ciliata. *Spr.*
 Trichodesma africana. *Lehm.*
 Trichosanthes Anguina.
 Trifolium elegans. *Savi.*
 glomeratum.
 hybridum.
 lappaceum.
 paunicum.
 parviflorum. *Ehrh.*
 pennsylvanicum.
Willd.
 resupinatum.
 sphaerocephalum.
 subterraneum.
 supinum. *Savi.*
 vesiculosum.

Trigonella corniculata.
 esculenta.
 monspeliaca.
 Tripsacum dactyloides.
 monostachyum.
 Triticum Arduini. *Mazzucato.*
 monococcos.
 polonicum.
 turgidum.
 Triumphetta semitriloba.
 Turnera ulmifolia.
 Tussilago Auandria.
 Uniola latifolia.
 Urena lobata.
 Urtica aestuans.
 balearica.
 Dodartii.
 horrida. *H. et B.*
 Vella annua.
 Veratrum nigrum.
 Verbascum gnaphalodes. *Bieb.*
 longifolium. *Tenor.*
 nemorosum. *Schrad.*

Verbascum phoeniceum.
 pyramidatum.
Bieb.
 Verbena Aubletia.
 bonariensis.
 bracteosa.
 paniculata.
 stricta.
 triphylla menthaeodora.
 urticaefolia.
 Verbesina alata.
 serrata.
 Vernonia anthelmintica.
 praealta.
 Veronica arguta. *Schrad.*
 gentianoides.
 glabra. *Ehrh.*
 incana.
 incisa.
 media. *Schrad.*
 Viburnum cassinoides.
 chinense. *Zeyh.*
 Lentago.
 prunifolium.

Vicia bengalensis.
 biennis.
 bithynica.
 consentina. *Spr.*
 Ervilia.
 Viola lactea. *Smith.*
 Ruppil. *All.*
 sudetica. *Willd.*
 Vitex incisa.
 Volkameria aculeata.
 ligustrina.
 Wedelia perfoliata. *Willd.*
 Xanthium orientale.
 Xeranthemum inapertum.
 Zinnia elegans. *Jacq.*
 grandiflora. *Baumann.*
 tenuiflora. *Jacq.*
 Ziziphora tenuior.
 Zoogea Leptaurea. *Pers.*
 Zygophyllum Fabago.

G
G
G
G
Q
R

AD DELECTUM SEMINUM HORTI PATAVINI

ANNI MDCCCXXV.

APPENDIX

ANNI MDCCCXXVI.

| | | | |
|-------------------------------------|-------------------------------------|-------------------------------------|-------------------------------------|
| <i>Acalypha caroliniana.</i> | <i>Armeria alpina.</i> | <i>Cerastium dichotomum.</i> | <i>Digitaria villosa Pers.</i> |
| <i>Achillea aurea.</i> | <i>denticulata Bertol.</i> | <i>holosteoides Fries.</i> | <i>Dioscorea bulbifera.</i> |
| <i>paradoxa.</i> | <i>plantaginea.</i> | <i>rotundifolium</i> | <i>Diplotaxis patula Lehm.</i> |
| <i>pectinata.</i> | <i>Artemisia arborescens.</i> | <i>Sternb.</i> | <i>Dobiesch sesquipedalis.</i> |
| <i>Achyranthes porrigens.</i> | <i>pontica.</i> | <i>Cheiranthus glaber Mill.</i> | <i>Dorycnium latifolium.</i> |
| <i>Aconitum Lycoctonum.</i> | <i>Arum italicum.</i> | <i>maritimum.</i> | <i>Dracocephalum Ruyschiana.</i> |
| <i>Adonis aestivalis.</i> | <i>Asphodelus fistulosus.</i> | <i>tricuspidatus.</i> | |
| <i>Aeschynomene indica.</i> | <i>luteus.</i> | <i>Chenopodium carthaginense</i> | <i>Echium creticum.</i> |
| <i>viscidula W.</i> | <i>ramosus.</i> | <i>Zucc.</i> | <i>petraeum Tratt.</i> |
| <i>Aira glauca Spr.</i> | <i>Astragalus Aegyceras W.</i> | <i>punctulatum.</i> | <i>pustulatum.</i> |
| <i>Allium cernuum.</i> | <i>baeticus.</i> | <i>Chloris dolichostachya Lag.</i> | <i>Elymus giganteus.</i> |
| <i>danubiale Spr.</i> | <i>hamosus.</i> | <i>Chrysanthemum Broussonetii</i> | <i>Hystrix.</i> |
| <i>globosum Bieb.</i> | <i>scorpioides.</i> | <i>Balb.</i> | <i>Epilobium montanum.</i> |
| <i>rubens.</i> | <i>virescens Ait.</i> | <i>hybridum</i> | <i>Erianthus saccharoides Mich.</i> |
| <i>strictum Schrad.</i> | <i>Atriplex Besseriiana Schult.</i> | <i>Guss.</i> | <i>Eryngium amethystinum.</i> |
| <i>Althaea cannabina.</i> | <i>hastata.</i> | <i>Chrysurus cynosuroides.</i> | <i>Erysimum bicorne.</i> |
| <i>narbonensis.</i> | <i>Avena fusca Ard.</i> | <i>Cineraria platanifolia.</i> | <i>Eucomis punctata.</i> |
| <i>Alyssum campestre.</i> | <i>orientalis.</i> | <i>Clematis integrifolia.</i> | <i>Eupatorium sessilifolium.</i> |
| <i>vesicarioides Andr.</i> | <i>strigosa.</i> | <i>Cnicus syriacus.</i> | <i>Euphorbia glauca.</i> |
| <i>Amaranthus</i> | | <i>Convolvulus evolvuloides.</i> | <i>humifusa W.</i> |
| <i>campestris.</i> | <i>Balsamita ageratifolia.</i> | <i>Conyza aegyptiaca</i> | <i>Lagascæ Spr.</i> |
| <i>caudatus.</i> | <i>Betonica grandiflora Steph.</i> | <i>rupestris.</i> | <i>palustris.</i> |
| <i>curvifolius Spr.</i> | <i>Betula carpathica.</i> | <i>sicula W.</i> | <i>pubescens.</i> |
| <i>lanceifolius Horn.</i> | <i>Biscutella erigerifolia.</i> | <i>Coreopsis alternifolia.</i> | <i>spinosa.</i> |
| <i>retroflexus.</i> | <i>Boerhaavia scandens.</i> | <i>chrysantha.</i> | <i>subciliata Pers.</i> |
| <i>strictus.</i> | <i>Brassica odorata Schrank</i> | <i>Corispermum canescens Kit.</i> | |
| <i>Amaryllis Belladonna.</i> | <i>Bromus commutatus Schrad.</i> | <i>Correa alba.</i> | <i>Fedia campanulata Biv.</i> |
| <i>Ambrosia Bassii.</i> | <i>cristatus.</i> | <i>Corrigiola littoralis.</i> | <i>tridentata Stee.</i> |
| <i>Ammi copticum.</i> | <i>pinnatus.</i> | <i>Corydalis acaulis.</i> | <i>Ferraria Pavonia.</i> |
| <i>majus.</i> | <i>stipoides.</i> | <i>Crepis cinerea.</i> | <i>Festuca Penas Lag.</i> |
| <i>Amphirephis intermedia Link</i> | <i>Balbine frutescens.</i> | <i>hispida.</i> | |
| <i>Anacyclus valentinus.</i> | <i>Bupleurum fruticosum.</i> | <i>rhagadioloides.</i> | <i>Galium purpureum.</i> |
| <i>Anagyris foetida.</i> | | <i>Sprengeriana.</i> | <i>uliginosum.</i> |
| <i>Achusa angustifolia.</i> | <i>Cacalia sagittata.</i> | <i>viridis.</i> | <i>Gladiolus byzantinus</i> |
| <i>lutea Bieb.</i> | <i>Calea aspera Jacq.</i> | <i>Cucubalus fabarius.</i> | <i>— fl. albo.</i> |
| <i>Andropogon angustifolius Sm.</i> | <i>Calendula incana.</i> | <i>Cyperus pygmaeus</i> | <i>Glycine monoca.</i> |
| <i>Anemone sylvestris.</i> | <i>Campanula collina Bieb.</i> | <i>vegetus W.</i> | <i>Gnaphalium americanum.</i> |
| <i>virginiana.</i> | <i>lunariaefolia W.</i> | <i>Cytisus Cajan.</i> | <i>Gypsophila perfoliata.</i> |
| <i>— latifolia.</i> | <i>Pumilio R. S.</i> | | <i>viscosa.</i> |
| <i>Anethum graveolens.</i> | <i>Capsicum ciliare W.</i> | <i>Daphne Laureola.</i> | |
| <i>segetum.</i> | <i>conicum.</i> | <i>Mezerium.</i> | <i>Hasselquistia aegyptiaca.</i> |
| <i>Anoda brachyantha Reich.</i> | <i>longum D. C.</i> | <i>Daucus polygamus.</i> | <i>Hedera Helix.</i> |
| <i>Authemis bistriata Biv.</i> | <i>olivaeforme Mill.</i> | <i>Datura hybrida Ten.</i> | <i>— variegata.</i> |
| <i>fallax.</i> | <i>tomatiforme H. Flor.</i> | <i>Tatula.</i> | <i>Hedysarum vaginale.</i> |
| <i>nobilis.</i> | <i>Cassia floribunda Cav.</i> | <i>Delphinium crassicaule Gmel.</i> | <i>Heliophila amplexicaulis.</i> |
| <i>ramosa H. Ber.</i> | <i>laevigata W.</i> | <i>exaltatum</i> | <i>crithmifolia.</i> |
| <i>secundiramea Biv.</i> | <i>nicitans.</i> | <i>junceum D. C.</i> | <i>Heliotropium corymbosum.</i> |
| <i>sphacelata Presl.</i> | <i>Cenchrus villosus Spr.</i> | <i>Dianthus Armeria.</i> | <i>Helleborus Bocconi H. Pat.</i> |
| <i>tinctoria.</i> | <i>Centaurea alba.</i> | <i>caesius.</i> | <i>Hemerocallis flava.</i> |
| <i>Anthericum Liliago.</i> | <i>badensis Tratt.</i> | <i>capitatus Poir.</i> | <i>fulva.</i> |
| <i>ramosum.</i> | <i>Balsamita.</i> | <i>collinus.</i> | <i>Hemimeris urticifolia.</i> |
| <i>Antholyza aethiopica.</i> | <i>moschata.</i> | <i>ferrugineus.</i> | <i>Heracleum pyrenaicum.</i> |
| <i>Antirrhinum medium H. Ber.</i> | <i>— rubra.</i> | <i>prolifer.</i> | <i>Hibiscus militaris.</i> |
| <i>Aquilegia viscosa.</i> | <i>pubescens W.</i> | <i>serrulatus Desf.</i> | <i>pedunculatus.</i> |
| <i>Arbutus Unedo.</i> | <i>Centrospermum chrysanthum</i> | <i>sylvestris.</i> | <i>Hieracium laevigatum.</i> |
| <i>Arenaria glandulosa.</i> | <i>Spr.</i> | <i>Digitaria aegyptiaca.</i> | <i>verbascifolium.</i> |
| <i>media.</i> | <i>Cephalaria Scopoli Visiani</i> | <i>marginata Link.</i> | <i>Hippocrepis ciliata.</i> |

G
G
G

| | | | |
|---------------------------------------|--------------------------------------|------------------------------|-------------------------------------|
| Hornemannia bicolor. | Mollia latifolia <i>W.</i> | Rumex luxurians. | Solanum Willdenowii <i>R. S.</i> |
| Hyoscyamus canariensis <i>Ker.</i> | Mollugo verticillata. | obtusifolius. | Sonchus hispanicus. |
| Hyoseris arenaria. | Monarda punctata. | Patientia. | lacerus. |
| monspeliensis. | Myagrurn dentatum. | salicifolius <i>Weinm.</i> | Sorbus torminalis. |
| Hyoseris tubaeformis <i>Tenor.</i> | Myrica serrata. | | Stachys arabica <i>Bellard.</i> |
| Hypericum procumbens. | | Salvia gigantea <i>Hort.</i> | circinnata. |
| undulatum. | Nasturtium atrovirens. <i>D. C.</i> | nemorosa. | Stachys spathulata <i>Desf.</i> |
| veronense <i>Schrank.</i> | Nepeta grandiflora <i>Bieb.</i> | polymorpha <i>Hffinsg.</i> | Stevia ovata. |
| Hyptis stachyoides <i>Link.</i> | Nigella hispanica. | pyrenaica. | serrata. |
| | | Spielmanni <i>Scop.</i> | Styrax officinale. |
| Iberis Lagascana <i>D. C.</i> | Ocimum polystachyum. | spinosa. | |
| linifolia. | Oenanthe prolifera. | splendens <i>Schult.</i> | Tamarix africana. |
| Indigofera frutescens. | Onobrychis tanaitica <i>Fisch.</i> | viridis. | Teucrium fruticosum. |
| Iresine celosioides. | Onopordon arabicum. | | lucidum. |
| Isatis dentata <i>D. C.</i> | Ornithogalum arabicum. | Scabiosa graminifolia. | Marum. |
| Iuniperus Oxycedrus. | Ornithopus lotoides <i>Viv.</i> | grammuntia. | massiliense. |
| phoenicea. | Orobus niger. | holosericea <i>Bert.</i> | Polium. |
| | vernus. | hybrida <i>All.</i> | Scorodonia. |
| Lachenalia serotina. | Osteospermum moniliferum. | palaestina. | Tithonia tagetiflora. |
| Lantana nivea. | | plumosa <i>Sm.</i> | Tragopirum lanceolatum <i>Bieb.</i> |
| Lathyrus aristatus <i>Visiani</i> (*) | Panicum decompositum <i>R. Br.</i> | Scolymus hispanicus. | Trifolium angustifolium. |
| Lavatera cretica. | gongylodes <i>Jacq. f.</i> | Scorzonera graminifolia. | filiforme. |
| lusitanica. | Passiflora foetida. | taurica <i>Bieb.</i> | gemellum <i>Pourr.</i> |
| olbia. | heterophylla. | Scrophularia chrysanthemifo- | Gussoni <i>Tin.</i> |
| punctata. | Peltaria alliacea. | lia <i>Bieb.</i> | intermedium <i>Guss.</i> |
| trimestris. | Phalaris Barrelieri <i>Ten.</i> | vernalis. | maritimum. |
| Lecanocarpus cauliflorus. | coerulescens <i>Desf.</i> | Senecio cernuus. | pictum. |
| <i>H. Neap.</i> | Phaseolus lathyroides. | dentatus. | procumbens <i>L.</i> |
| Leontodon tenuifolius <i>Hopp.</i> | Phleum annuum <i>Bieb.</i> | squalidus. | rubens. |
| Linaria bipartita. | Philomis aspera. | valerianaefolius. | scabrum. |
| cirrosa. | fruticosa. | <i>Wolf.</i> | squarrosum <i>Savi</i> |
| linifolia. | nepetifolia. | Sida hirta. | stellatum. |
| macroura <i>Bieb.</i> | tuberosa. | mollissima. | Trigonella calliceras <i>Fisch.</i> |
| Linum marginatum <i>Poir.</i> | Phyllanthus falcatus. | parviflora. | cancellata. |
| Lobelia triquetra. | Pieris lappacea <i>Spr.</i> | pulchra <i>Bertero</i> | littoralis <i>Guss.</i> |
| Lotus peregrinus. | Pinus Abies. | semirenata <i>Link.</i> | pinnatifida. |
| Lupinus varius. | halepensis. | tiliaefolia. | Trollius europaeus. |
| | pinaster. | Silene antirrhina. | Typha angustifolia. |
| Malva africana <i>Mill.</i> | sylvestris. | Atocion. | |
| capensis. | Plantago amplexicaulis. | bellidifolia. | Valeriana Calcitrapa. |
| niceaensis. | exaltata <i>Horn.</i> | conica. | Verbena mexicana. |
| pusilla <i>With.</i> | hungarica <i>Kit.</i> | hirsuta <i>Presl.</i> | rugosa. |
| scoparia. | Jacquini <i>R. S.</i> | hispida <i>Desf.</i> | Veronica florida <i>Schm.</i> |
| umbellata. | macrohiza. | patula. | villosa. |
| Mandragora vernalis <i>Bertol.</i> | microcephala <i>Poir.</i> | pendula. | virginica. |
| Manulea foetida. | Poa serotina <i>Ehrh.</i> | pinguis <i>Vahl.</i> | Viburnum dentatum. |
| Mariscus umbellatus <i>Vahl</i> | Polygonum elegans <i>Tenor.</i> | tridentata. | Tinus. |
| Medicago applanata. | Polymnia abyssinica. | undulata. | Vicia amphicarpa <i>Dorthe.</i> |
| catalonica <i>Schrank</i> | Potentilla canescens. <i>Bess.</i> | viscosa. | calcarata <i>Desf.</i> |
| distaus <i>Poir.</i> | collina <i>Wib.</i> | wolgensis <i>Bess.</i> | narbonensis. |
| graeca <i>Horn.</i> | Dethomasii <i>Ten.</i> | Sinapis arvensis. | pyrenaica <i>D. C.</i> |
| mollissima <i>Roth</i> | geranioides. | auriculata. | Vigna villosa <i>Savi.</i> |
| muricata <i>W.</i> | Poterium agrimonifolium. | hispida. | |
| sphaerocarpa <i>Bertol.</i> | Pyrus Botryapium. | Sison Ammi. | Wedelia ovatifolia. |
| strumaria <i>Zeyh.</i> | Pyrethrum indicum <i>Sims.</i> | Sisymbrium polyceratium. | Ximenesia encelioides. |
| tuberculata. | uliginosum. <i>W. K.</i> | rigidum <i>Bieb.</i> | |
| Melica ciliata. | | taraxacifolium. | Zacintha verrucosa. |
| hirsuta <i>Koch.</i> | Ranunculus laciniatus. <i>Baumg.</i> | <i>D. C.</i> | Zinnia elegans. |
| Melilotus rotundifolia <i>Ten.</i> | Rhodiola rosea. | Smilax aspera. | grandiflora <i>Baumann</i> |
| ruthenica <i>Bieb.</i> | Rosa affinis <i>Rau.</i> | Solanum nodiflorum. | multiflora rubra. |
| Melochia nodiflora. | gentilis <i>Sternb.</i> | ochroleucum. <i>Bast.</i> | tenuiflora. |
| Metrosideros floribunda. | Rubia cordifolia. | sanctum. | |
| Milium microspermum <i>Lag.</i> | Ruellia ovata. | torvum. | |
| Mimosa asperata. | Rumex hastaefolius <i>Bieb.</i> | villosum. | |

(*) *L. pubescens*, petiolis aristatis; foliis bijugis, inferioribus cuneatis tridentatis, superioribus anguste linearibus mucronatis; stipulis semisagittatis integris; pedunculis unifloris petiolo longioribus; leguminibus venosis puberulis ☉
Ex Dalmatia.

Obs. Desiderata excerpti possunt tum ex Appendice hac, tum etiam ex Delectu seminum anni MDCCCXXV.

1871
1871

SEMINA ANNO MDCCCXXVII. COLLECTA
QUAE HORTUS BOTANICUS I. R. UNIVERSITATIS PATAVINAE

PRO MUTUA COMMUTATIONE OFFERT.

** Nomina Generica et Specifica plerumque deprompta ab Editione Sprengeliana Systematis Sexualis.

| | | | |
|---------------------------------------|--------------------------------------|--------------------------------------|---------------------------------------|
| <i>Acacia glandulosa</i> W. | <i>Arabis stenopetala</i> Cand. | <i>Baptisia australis</i> M. B. | <i>Cacalia sagittata</i> Vahl. |
| <i>Julibrissin</i> W. | <i>Arachys hypogaea</i> . | <i>Barbarea plantaginea</i> Cand. | <i>Cachrys dichotoma</i> * |
| <i>lophantha</i> W. | <i>Aralia racemosa</i> . | <i>praecox</i> R. B. | <i>maritima</i> * |
| <i>Acalypha alopecuroides</i> Jacq. | <i>spinosa</i> . | <i>taurica</i> Cand. | <i>Cajanus indicus</i> * |
| <i>brachystachya</i> Herm. | <i>Arctotis cineraria</i> Jacq. | <i>Basella alba</i> . | <i>Cakile rugosa</i> Cand. |
| <i>indica</i> . | <i>Ardnina hispidosa</i> . | <i>ramosa</i> Jacq. | <i>Calendula maritima</i> Guss. |
| <i>virginica</i> . | <i>Arenaria graminifolia</i> W. | <i>Begonia dichotoma</i> Jacq. | <i>pluvialis</i> . |
| <i>Acanthus spinosus</i> . | <i>macrocarpa</i> Pursh. | <i>Beta trigyna</i> Kit. | <i>Calepina Corvini</i> Desv. |
| <i>Aearna cancellata</i> W. | <i>marina</i> Sm. | <i>Betonica Alopecuros</i> . | <i>Callicarpa americana</i> . |
| <i>Acania Malvaescus</i> Sw. | <i>procumbens</i> Vahl. | <i>stricta</i> Ait. | <i>Calliopsis bicolor</i> Reich. |
| <i>Achillea filipendulina</i> Lam. | <i>rubra</i> . | <i>Benrreira succulenta</i> Jacq. | <i>Camellia japonica</i> . |
| <i>micrantha</i> W. | <i>Aristida divaricata</i> W. | <i>Bidens bullata</i> . | <i>Campanula betonicifolia</i> Gilib. |
| <i>montana</i> Schleich. | <i>gigantea</i> . | <i>cernua</i> . | <i>divergens</i> W. |
| <i>Achyranthes argentea</i> Lam. | <i>Aristolochia sempervirens</i> . | <i>frondosa</i> . | <i>Erinus</i> . |
| <i>aspera</i> . | <i>Armeria alliacea</i> W. | <i>grandiflora</i> Balb. | <i>falcata</i> R-S. |
| <i>porrigens</i> Jacq. | <i>fasciculata</i> W. | <i>leucantha</i> W. | <i>hybrida</i> . |
| <i>Acroglchin chenopodioides</i> | <i>Arnica montana</i> . | <i>pilosa</i> . | <i>lobelioides</i> . |
| Schrad. | <i>Artemisia annua</i> . | <i>Bignonia caprolata</i> . | <i>obliquifolia</i> Tenor. |
| <i>Actaea spicata</i> . | <i>bienais</i> W. | <i>Biscutella apula</i> . | <i>perfoliata</i> . |
| <i>Aesculus Pavia</i> . | <i>camphorata</i> Vill. | <i>eliiata</i> Cand. | <i>pyramidalis</i> . |
| <i>Aethusa Cynapium</i> . | <i>procera</i> W. | <i>lyrata</i> . | <i>— fl. alb.</i> |
| <i>Agapanthus umbellatus</i> Herit. | <i>scoparia</i> Kit. | <i>raphanifolia</i> Poir. | <i>speciosa</i> W. |
| <i>Ageratum corymbosum</i> Zuccag. | <i>tenuifolia</i> W. | <i>saxatilis</i> Caud. | <i>stylosa</i> Lam. |
| <i>Agrostis frondosa</i> Tenor. | <i>vallesiaca</i> Lam. | <i>Biserrula Pelecinus</i> . | <i>Canna coccinea</i> Rusc. |
| <i>monandra</i> Hornm. | <i>Arundo tenax</i> . | <i>Blitum chenopodioides</i> Lam. | <i>glauca</i> L. |
| <i>pungens</i> Schreb. | <i>Asclepias angustifolia</i> Lag. | <i>petiolare</i> Link. | <i>lutea</i> Rusc. |
| <i>Aira caryophyllaca</i> . | <i>curassavica</i> . | <i>Bobera chrysanthemoides</i> W. | <i>pallida</i> Rusc. |
| <i>truncata</i> W. | <i>linifolia</i> Lag. | <i>Boerhaavia hirsuta</i> . | <i>patens</i> Rusc. |
| <i>Allionia aggregata</i> * | <i>nivca</i> . | <i>scandens</i> . | <i>Capparis iuermis</i> Pers. |
| <i>Amarantus bullatus</i> Bess. | <i>syriaca</i> . | <i>Boltonia glastifolia</i> Herit. | <i>Capraria biflora</i> . |
| <i>speciosus</i> Ker. | <i>Asimina triloba</i> Dum. | <i>Borkhausia alpina</i> Link. | <i>Cardamine impatiens</i> . |
| <i>spinosus</i> . | <i>Asperugo procumbens</i> . | <i>foetida</i> Link. | <i>Cardiospermum Halicacabum</i> . |
| <i>tricolor</i> . | <i>Asperula cynanchica</i> . | <i>rubra</i> Link. | <i>— minus</i> . |
| <i>— bicolor</i> Noc. | <i>Asphodelus creticus</i> Lam. | <i>Brassica sabularia</i> Brot. | <i>Carduus hamulosus</i> Ehrh. |
| <i>Ambrosia elatior</i> . | <i>Aster dracunculoides</i> Lam. | <i>Tournefortii</i> Gowan. | <i>tenuiflorus</i> Curt. |
| <i>maritima</i> . | <i>hyssopifolius</i> . | <i>Briza maxima</i> . | <i>Carpesium abrotanoides</i> . |
| <i>Amethystea caerulea</i> . | <i>pannonicus</i> Jacq. | <i>Bromus Alopecuros</i> Vahl. | <i>Carthamus tinctorius</i> . |
| <i>Ampherephus aristata</i> Kunth. | <i>punicus</i> . | <i>confertus</i> M. B. | <i>Carum Carvi</i> . |
| <i>muricata</i> Kunth. | <i>sericeus</i> Vent. | <i>lanceolatus</i> Roth. | <i>Carya olivaceiformis</i> Nutt. |
| <i>Amni Visnaga</i> Lam. | <i>simplex</i> W. | <i>madridentis</i> . | <i>Cassia chamaecrista</i> . |
| <i>Anastatica hierochuntica</i> . | <i>tenellus</i> . | <i>multiflorus</i> Host. | <i>marilandica</i> . |
| <i>Achusa Agardhii</i> Lehm. | <i>trinervius</i> Roxb. | <i>pubescens</i> Muhl. | <i>Catananche lutea</i> . |
| <i>procera</i> Pers. | <i>Tripolium</i> . | <i>verticillatus</i> Cav. | <i>Caucalis daucooides</i> . |
| <i>variegata</i> Lehm. | <i>Asteroccephalus africanus</i> * | <i>Bronssquetia papyrifera</i> Vent. | <i>latifolia</i> . |
| <i>Andropogon stenophyllus</i> R-S. | <i>atropurpureus</i> * | <i>Browallia demissa</i> L. | <i>Celosia argentea</i> . |
| <i>Androsace elongata</i> . | <i>bannaticus</i> * | <i>elata</i> L. | <i>cernua</i> Andr. |
| <i>Angelica pyrenatica</i> * | <i>creticus</i> * | <i>Bryonia dioeca</i> . | <i>margaritacea</i> . |
| <i>Anthemis altissima</i> . | <i>prolifer</i> * | <i>dissecta</i> . | <i>trigyna</i> . |
| <i>clavata</i> . | <i>stellatus</i> * | <i>laciniata</i> . | <i>Celsia Areturus</i> . |
| <i>fuscata</i> Brev. | <i>Astragalus contortuplicatus</i> . | <i>Babon bochtormensis</i> Fisch. | <i>orientalis</i> . |
| <i>montana</i> . | <i>hispidulus</i> Cand. | <i>glaucus</i> * | <i>Cenchrus echinatus</i> . |
| <i>mucronulata</i> Bertol. | <i>pentaglottis</i> . | <i>rigidus</i> * | <i>spinifex</i> Cav. |
| <i>pubescens</i> W. | <i>Athamanta macedonica</i> . | <i>Buddleia saligna</i> W. | <i>tribuloides</i> . |
| <i>ruthenica</i> M. B. | <i>sibirica</i> L. | <i>Bullbine annua</i> W. | <i>Centaurea apula</i> . |
| <i>Anthyllis Barba Jovis</i> . | <i>Athanasia annua</i> . | <i>Bunias orientalis</i> . | <i>atropurpurea</i> Kit. |
| <i>cornicina</i> . | <i>Atheropogon apturoides</i> W. | <i>Bunium copticum</i> * | <i>— calocephala</i> W. |
| <i>Hermanniae</i> . | <i>Atraphaxis spinosa</i> . | <i>Bupthalmum australe</i> * | <i>— cicutaeifolia</i> Horn. |
| <i>Anychia dichotoma</i> Mx. | <i>Atropa Belladonna</i> . | <i>cardifolium</i> Kit. | <i>aurca</i> . |
| <i>Apargia angustifolia</i> Schleich. | <i>biflora</i> R. et P. | <i>salicifolium</i> . | <i>collina</i> . |
| <i>autumnalis</i> Hof. | <i>contorta</i> * | <i>spinosum</i> . | <i>criophora</i> . |
| <i>Aquilegia alpina</i> . | <i>procumbens</i> Cav. | <i>Bupleurum coriaccum</i> Ait. | <i>ferox</i> Desf. |
| <i>canadensis</i> . | <i>Avena carpathica</i> Host. | <i>fruticosum</i> . | <i>muricata</i> . |
| <i>Arabis ambigua</i> Cand. | <i>pilosa</i> M. B. | <i>juncum</i> . | <i>orientalis</i> . |
| <i>crispata</i> W. | <i>Ayenia pusilla</i> . | <i>Odontites</i> . | <i>sabulosa</i> Ledeb. |
| <i>Oziota</i> Cand. | <i>Baccharis halimifolia</i> . | <i>— Fontaneii</i> Guss. | <i>sicula</i> . |
| <i>petraea</i> Lam. | <i>ivaefolia</i> . | <i>spinosum</i> . | <i>Verutum</i> . |
| <i>Turrita</i> . | <i>Bolbisia elongata</i> W. | <i>trifidum</i> Tenor. | <i>Centranthus calcitrapa</i> Dafes. |

| | | | |
|--|---------------------------------------|---------------------------------------|--|
| <i>Centraurus ruber</i> Cand. | <i>Corydalis glauca</i> L. | <i>Dorstenia Contrayerva</i> | <i>Hieracium angustifolium</i> |
| — <i>fl. albo.</i> | <i>Govani</i> W. | <i>Draba incana</i> | <i>Hermannia decudata</i> |
| — <i>angustifolia</i> | <i>scutellaria</i> | <i>Dracopis himalaicum canariense</i> | — <i>micans</i> Schrad. |
| <i>Cerintho minor</i> | <i>squarrosa</i> | — <i>denticulatum</i> | <i>Hibiscus esculentus</i> |
| <i>Cestrum nocturnum</i> | <i>thapsoides</i> M. B. | — <i>pellatum</i> | <i>Manihot</i> |
| — <i>Parqui</i> | <i>Corchorus olitorius</i> | — <i>sibiricum</i> | — <i>pentacarpus</i> |
| <i>Chaeturus fasciculatus</i> Link. | <i>trilocularis</i> | <i>Duranta microphylla</i> Desf. | — <i>speciosus</i> |
| <i>Chelone hirsuta</i> | <i>Coleopsis chrysantha</i> | <i>Echinops sphaerocephalus</i> | — <i>ternatus</i> Cav. |
| <i>Chloris gracilis</i> Durand. | — <i>procera</i> Ait. | — <i>hiberidus</i> Pers. | <i>Hippophae rhamnoides</i> |
| — <i>polydactyla</i> Sw. | — <i>teniflora</i> Ehrh. | — <i>strigosus</i> | <i>Hydrangea arborescens</i> |
| — <i>radiata</i> Sw. | <i>Coriaria myrtifolia</i> | <i>Echinum caucasicum</i> | <i>Hymenopappus podatus</i> Lag. |
| <i>Chorisporella nalla</i> Cand. | <i>Corispermum squarrosum</i> | — <i>fastuosum</i> Jacq. | <i>Hypericum crispum</i> |
| <i>Chrysanthemum carinatum</i> | <i>Cordus paniculata</i> | — <i>grandiflorum</i> Desf. | <i>Hyssopus nepetoides</i> |
| — <i>Schomb.</i> | <i>Coronilla glauca</i> | <i>Eclipta prostrata</i> | — <i>scrofularifolius</i> W. |
| — <i>paludosum</i> | — <i>jaudica</i> | <i>Elephantopus scaber</i> | <i>Jageria abyssinica</i> * |
| — <i>Desf.</i> | — <i>parviflora</i> W. | <i>Eleusine indica</i> Lam. | <i>Jasminum gracile</i> Andr. |
| — <i>pinnatifidum</i> | <i>Correa alba</i> Andr. | — <i>virgata</i> Pers. | <i>Imperatoria verticillaris</i> Cand. |
| — <i>L. Supp.</i> | <i>Corydalis glauca</i> Pursh. | <i>Elichrysum bracteatum</i> Vent. | <i>Indigofera argentea</i> L. |
| <i>Chrysocoma domareca</i> Scop. | <i>Cotyledon Umbellifera</i> | <i>Ellisia Nyctelasa</i> | <i>Inula crithmoides</i> |
| — <i>Linossieri</i> | — <i>hispida</i> Lam. | <i>Elymus crinitus</i> Schreb. | <i>Iris dichotoma</i> Pall. |
| <i>Chrysurus aureus</i> P. B. | <i>Crambe cordata</i> | — <i>hordeiformis</i> Desf. | <i>Iva frutescens</i> |
| <i>Cicuta virosa</i> | — <i>hispanica</i> | — <i>villosa</i> Muhl. | <i>Juglans nigra</i> |
| <i>Cineraria canescens</i> * | <i>Crassula perfoliata</i> | <i>Lytraria virgata</i> Mx. | <i>Juniperus virginiana</i> |
| — <i>crenata</i> Herit. | <i>Crotalaria bituminosa</i> * | <i>Emex spinosus</i> Campd. | <i>Justicia fircata</i> Jacq. |
| — <i>lanata</i> Herit. | — <i>incana</i> | <i>Eoarthrocarpus lyratus</i> Cand. | <i>Kennedia rubicunda</i> Vent. |
| <i>Circaea palustris</i> | — <i>parviflora</i> Roth. | <i>Epilobium angustissimum</i> Ait. | <i>Kitabelia vitifolia</i> W. |
| <i>Cirsium canum</i> M. B. | <i>Croton lobatus</i> | <i>Eranthemum parviflorum</i> R. Br. | <i>Kolreutera paniculata</i> Lam. |
| — <i>dianthifolium</i> Cand. | — <i>pennicillatus</i> Vent. | <i>Erigeron caucasicus</i> Stev. | <i>Kuhnia rosmarinifolia</i> Balb. |
| — <i>pallidum</i> Scop. | <i>Crozophora tinctoria</i> Ad. Juss. | — <i>gracilens</i> | <i>Lagascea mollis</i> Cav. |
| — <i>scleranthum</i> M. B. | <i>Crucianella aegyptiaca</i> | <i>Eriacus alpinus</i> | <i>Lagestroemia indica</i> |
| — <i>stellatum</i> All. | — <i>monspeliaca</i> L. | <i>Erodium chium</i> W. | <i>Lagoecia Cuminoides</i> |
| — <i>syriacum</i> Gertn. | <i>Crypsis aculeata</i> Kit. | — <i>ciconium</i> W. | <i>Lathyrus auriculatus</i> Bertol. |
| <i>Cistus creticus</i> | — <i>alopecuroides</i> Schrad. | — <i>gruinum</i> Ait. | — <i>palustris</i> |
| — <i>monspeliensis</i> | <i>Cryptostemina hypochondri-</i> | — <i>hymenodes</i> Herit. | — <i>turgidus</i> Lam. |
| — <i>vaginatus</i> Ait. | — <i>cium</i> R. Br. | <i>Moschatum</i> Ait. | <i>Laurus Benzoin</i> |
| <i>Cladium germanicum</i> Schrad. | <i>Cuphaea procumbens</i> Cav. | <i>Eryogium dichotomum</i> Desf. | <i>Lavandula abrotanoides</i> Lam. |
| <i>Claytonia perfoliata</i> Dou. | — <i>viscosissima</i> Jacq. | — <i>maritimum</i> | <i>Lavatera arborea</i> |
| <i>Clematis angustifolia</i> Jacq. | <i>Cyclamen persicum</i> Mill. | — <i>planum</i> | — <i>unguiculata</i> |
| — <i>crispa</i> | <i>Cynara Cardunculus</i> | <i>Erysimum exaltatum</i> Andr. | <i>Leonurus sibiricus</i> |
| — <i>floribunda</i> Thb. | — <i>horrida</i> Ait. | <i>Erythronium Dens Canis</i> | <i>Lepidium spinosum</i> |
| — <i>orientalis</i> | <i>Cytisus candicans</i> Lam. | <i>Ethulia conyzoides</i> | <i>Lespedeza juncea</i> Pers. |
| <i>Cleome doliceandra</i> | — <i>elongatus</i> Kit. | <i>Eupatorium altissimum</i> | <i>Linaria Dalmatica</i> Buxb. |
| — <i>iberica</i> | — <i>hirsutus</i> | <i>Euphorbia cyathophora</i> Jacq. | <i>Lippia purpurea</i> |
| — <i>monarda</i> Cand. | <i>Datisca cannabina</i> | — <i>geniculata</i> Orteg. | <i>Liriodendron Tulipifera</i> |
| — <i>pentaphylla</i> | <i>Dalea Lagopus</i> W. | <i>Evonymus atropurpureus</i> Jacq. | <i>Lobelia inflata</i> |
| — <i>spinoza</i> | <i>Datura fastuosa</i> | — <i>latifolius</i> Scop. | <i>Lonicera japonica</i> Thb. |
| — <i>triphylla</i> | — <i>ferox</i> | <i>Fedia vesicaria</i> Vahl. | <i>Lopezia coronata</i> Andr. |
| — <i>ust glandulosa</i> Cav. | — <i>lutea</i> | <i>Ferula Opopanax</i> * | — <i>mexicana</i> Jacq. |
| — <i>viscosa</i> | <i>Metel.</i> | <i>Festuca pendulina</i> | <i>Lotus gracilis</i> Kit. |
| <i>Clerodendron ligustrinum</i> R. Br. | <i>Daucus aureus</i> Desf. | <i>Ficus laurifolia</i> Lam. | — <i>jacobaeus</i> |
| — <i>viscosum</i> Vent. | <i>Delphinium grandiflorum</i> | — <i>scabra</i> Forst. | <i>Lunaria biennis</i> Moench. |
| <i>Citoria ternata</i> | — <i>hybridum</i> W. | <i>Flaveria contrayerva</i> Pers. | <i>Lycopersicum pomiferum</i> Cav. |
| <i>Cucorum tricoecon</i> | — <i>intermedium</i> Ait. | — <i>repanda</i> Lag. | <i>Lygum spartum</i> |
| <i>Cnidium Fischeri</i> * | — <i>Staphys agria</i> | <i>Fontanesia phylliroides</i> Labil. | <i>Lythrum virgatum</i> |
| — <i>Monnerii</i> Guss. | <i>Desmanthus diffusus</i> W. | <i>Forskolea angustifolia</i> Retz. | <i>Madia sativa</i> Molin. |
| <i>Cochlearia glastifolia</i> | — <i>virgatus</i> W. | — <i>tenacissima</i> | <i>Magnolia grandiflora</i> |
| <i>Coix exaltata</i> Jacq. | <i>Desmochaeta atropurpurea</i> | <i>Fuchsia coccinea</i> | <i>Malachra alceaefolia</i> Jacq. |
| <i>Commelina coelestis</i> W. | — <i>Cand.</i> | <i>Funnaria capreolata</i> | <i>Malva fragrans</i> Jacq. |
| — <i>tuberosa</i> | <i>Dianella caerulea</i> Sims. | <i>Funkia ovata</i> | — <i>oxyacanthoides</i> Horn. |
| <i>Convolvulus bracteatus</i> Vahl. | <i>Dianthus atrocinereus</i> M. B. | <i>Galinsoga parviflora</i> W. | — <i>spicata</i> |
| — <i>elongatus</i> W. | — <i>deltoides</i> | — <i>trilobata</i> Cav. | — <i>virgata</i> Murr. |
| — <i>hederaefolius</i> * | — <i>fruticosus</i> | <i>Gazania pectinata</i> * | <i>Marrubium Alysson</i> |
| — <i>Hermanniae</i> Herit. | <i>Diasia graminifolia</i> Cand. | <i>Georgia bipinnata</i> * | — <i>catariaefolium</i> Desf. |
| — <i>heterophyllum</i> * | <i>Dictamnus albus</i> | <i>Geranium divaricatum</i> Ehrh. | — <i>Pseudo-Dictamnus</i> |
| — <i>loacanthus</i> * | <i>Digitalis laevigata</i> Kit. | — <i>sibiricum</i> | <i>Martini proboscidea</i> Glox. |
| — <i>tuteolus</i> * | — <i>laevigata</i> Ehrh. | <i>Geropogon australis</i> * | <i>Maurandia antirrhiniflora</i> Humb. |
| — <i>muricatus</i> * | — <i>media</i> Roth. | <i>Geum album</i> Gmel. | <i>Medicago Echinus</i> Cand. |
| — <i>Nil.</i> | <i>Diomedea bidentata</i> Cassin. | — <i>macrophyllum</i> W. | — <i>scutellata</i> Lam. |
| — <i>Pez tigris</i> * | <i>Diospyros Lotus</i> | <i>Glycine caribaea</i> Jacq. | — <i>uncinata</i> W. |
| — <i>purpureus</i> | — <i>Virginiana</i> | <i>Glycyrrhiza foetida</i> Desf. | <i>Melampodium longifolium</i> Brons. |
| — <i>Quamoclit</i> * | <i>Dioscorea crotolaria</i> W. | <i>Gomphocarpus fruticosus</i> R. B. | — <i>paludosum</i> Kunth. |
| — <i>sibiricus</i> | <i>Dodonaea orientalis</i> | — <i>occidentalis</i> | — <i>perfoliatum</i> Kunth. |
| — <i>niculus</i> | <i>Dodonaea viscosa</i> | <i>Hassequistia cordata</i> | <i>Melia sempervirens</i> Sw. |
| — <i>solanifolius</i> * | <i>Dolichos lignosus</i> | <i>Hedysarum Vespertilionis</i> | <i>Melanthus minor</i> |
| — <i>tricolor</i> | — <i>lateolus</i> | <i>Helenium quadridentatum</i> | <i>Melochia pyramidata</i> |
| — <i>trilobus</i> Desf. | <i>Dombeya ovata</i> Cav. | <i>Helianthus divaricatus</i> | <i>Melothria pendula</i> |
| <i>Conyza aegyptiaca</i> Ait. | | | |
| — <i>chilensis</i> | | | |

Mespilus *nigra* Kit.
sorbifolia Poir.
tanacetifolia Poir.
Microtea *debilis* Sw.
Mimulus *guttatus* Cand.
ringens Cand.
Mirabilis *longiflora*.
Molueella *laevis*.
Myrsine *retusa*.
Nepeta *multibracteata* Desf.
ucranica.
Nicandra *physalodes* Gaertn.
Nicotiana *plumbaginifolia* Vitm.
undulata R. et P.
Notoceras *canariense* R. Br.
Ocimum *gratissimum*.
Oenanthe *globulosa*.
Oenothera *longiflora*.
purpurea Curt.
tetraptera.
Olea *undulata* Jacq.
Onobrychia *coeruleum* Gaertn.
dentatum.
leucocaulon.
Onobrychia *Caput galli* Lam.
Crista galli Lam.
Ononis *fruticosa*.
ramosissima Desf.
Origanum *myrtaecum*.
Ornithopus *bracteatus* Brot.
Othouma *cheirifolia*.
Oxybaphus *viscosus* Herit.
Palafoxia *linearis* Lag.
Pallasia *halimifolia*.
Panicum *plicatum* Lam.
Papaver *orientale*.
bracteatum Lindl.
Pardanthus *Chinensis* Ker.
Parthenium *hysterocephalus*.
Passiflora *angustifolia*.
cocculca.
gracilis Jacq.
lutea.
minima.
suberosa.
Pavonia *spinifex* Cav.
Petiveria *alliacea*.
Phaseolus *Caracalla*.
Phillyrea *obliqua*.
Philomis *Herba venti*.
Phyllanthus *cantonensis* Hornem.
Niruri.
Piper *pellucidum*.
Piqueria *trinervia*.
Plechranthus *fruticosus* Herit.
parviflorus W.
Plumbago *zeylanica*.
Polygonum *virginicum*.
Polyunia *Uredalia*.
Porana *racemosa* Jacq. Fil.
Potentilla *arguta* Pursh.
pensylvanica.
Poterium *spinosum*.
Pothos *curassavicus* Jacq.
Prasium *majus*.
Priva *mexicana* Pers.
Psamma *arenaria* P. B.
Psoralea *pinnata*.
pubescens Pers.
Prenanthemum *linifolium* Parsh.
Pyretillum *cinerarifolium* Trev.
maritimum Sm.
Pyrus *Amelanchier* du Roi.
Ranunculus *pedatus* Kit.
tuberculatus Cand.

Ranunculus *tuberosus* Lapeyr.
Raphanus *maritimus* Sm.
Reseda *alba*.
Rhus *glabra*.
Vernix.
Robinia *Haloidendron*.
spinosa.
Rovena *lucida*.
Rubus *occidentalis*.
Rudbeckia *laciniata*.
pinnata Vent.
triloba.
Ruella *strepens*.
Rumex *arifolius* L. Supp.
Ruta *patavina*.
Saccharum *Ravennae* Marr.
Salsola *radiata* Desf.
Salvia *aethiops*.
bracteata Russel.
nutans Kit.
pomifera.
splendens Ker.
viscosa Jacq.
Sanguisorba *tenuifolia* Fisch.
Sansevieria *guineensis*.
Santolina *leucantha* Bertol.
squarrosa W.
Santivitalia *procumbens* W.
Sausseria *alata* Cand.
Scandix *brachycarpa* Guss.
Sclikuria *abrotanoides* Boih.
Sclerocarpus *africanus*.
Scrofularia *glandulosa* Kit.
mellifera Ait.
Scutellaria *altaica* Fisch.
peregrina.
Selinum *lineare* Schum.
Senecio *erraticus* Bertol.
paludosus.
verbenacifolius Jacq.
Seriola *glauca* Tin.
Serratula *coronata*.
tinctoria.
Sieyas *angulata*.
Sida *jatrophioides* Herit.
incarnata.
Napaea Cav.
periplocaefolia.
triloba Cav.
Sideritis *cretica*.
perfoliata.
Siegesbeckia *flosculosa* Herit.
Sileue *Atocia* Jacq.
bupleuroides.
funbriata Sims.
flavescens Kit.
multiflora Pers.
vallesia.
viridiflora.
Silphium *perfoliatum*.
terebintaceum L. Supp.
Sinapis *incana*.
juncea.
laevigata.
pubescens.
Sisymbrium *acutangulum* Cand.
buratifolium.
runcinatum Lag.
Zaac.
Sisyrinchium *anceps*.
iridifolium Humb.
striatum Cav.
Sium *Falcaria*.
lanceifolium M. B.
Smilacina *racemosa* Desf.

Smilax *Sarsaparilla*.
Smyrniolum *olusatrum*.
Solanum *betaceum*.
cestrifolium Jacq.
Pyracanthon *Lam.*
tomentosum.
triquetrum Cav.
sodomium.
verbascifolium.
Solidago *argentea* H. Hahn.
flexuosa.
triloba.
prosera Ait.
Soucheus *chinensis* Fisch.
divaricatus Desf.
palustris.
tenerimus.
Spilanthes *Aemella*.
oleracea.
Spiraea *hypericifolia*.
— crenata L.
salicifolia.
sorbifolia.
Stachys *iberica* M. B.
maritima.
polystachia Tenor.
Stachytarpheta *cajennensis* Vahl.
mutabilis Vahl.
Statice *mucronata*.
sinuata.
Thovini Viv.
Stemodia *arenaria*.
Sterculia *platanifolia*.
Stevia *purpurea* Lag.
Stipa *capillata*.
pennata.
Sutherlandia *frutescens* R. Br.
Symphitum *bullatum* Jacq.
Symphoria *glomerata* Pursh.
Tagetes *aurata* H. Berol.
cretica H. Turic.
micrantha Cav.
montana H. Paris.
Talinum *patens* W.
Tarchonanthus *camphoratus*.
Tecoma *radicans* Juss.
stans Juss.
Tefrosia *sericea* Pers.
Tetragonia *echinata* Ait.
expansa Ait.
Tetragonolobus *conjugatus* Link.
Teacrium *asiaticum*.
betonicum.
flavum.
heterophyllum Herit.
regium.
spinosum.
Thalietrum *aquilegifolium*.
glaucescens.
Thymus *patavinus*.
Tiardium *indicum*.
Tillaea *muscosa*.
Tolpis *barbata* Gaertn.
Tordilium *syriacum* Riv.
Torilis *Antheiscus* Gmel.
Tournefortia *fruticosa* R. Br.
hirsutissima Sw.
volubilis.
Trachelium *coeruleum*.
Tradescantia *discolor* Ait.
Tragopyrum *lanceolatum* M. B.
Trianthema *monogynum*.
Tribulus *terrestris*.
Trichosanthes *Anguina*.
Trifolium *alatum* Biv.
echinatum M. B.

Trifolium *elegans*.
hispidum Desf.
irregulare.
phleoides Poarr.
Sebastiani Sav.
vesiculorum Saut.
Triglochin *bulbosum*.
Trigonella *exculenta* W.
gladiata Stev.
Triodia *cuprea* Jacq.
Tripsacum *dactyloides*.
monostachyon W.
Triumphetta *semitriloba*.
Turnera *ulmifolia*.
Ulex *europaeus*.
Uniola *latifolia* Mx.
Uropetalum *serotinum* Ker.
Urospermum *capense* *
Dalecampii Desf.
picroides Desf.
Urtica *aestuans* Jacq.
horrida Link.
pillulifera.
Vella *annua*.
Veratrum *nigrum*.
Verbascum *gnaphalodes* M. B.
Lychnitis.
phoeniceum.
rugulosum W.
Verbena *banariensis*.
bracteosa Mx.
caroliniana.
stricta Vent.
urticaefolia.
Verbesina *alata*.
Carceopsis Mx.
nodiflora.
serrata Cav.
Verea *nudicaulis*.
Vernonia *anthelmintica* W.
novboracensis W.
praecalta W.
Veronica *arguta* Schrad.
brevifolia M. B.
complicata Hofm.
gentianooides Vahl.
glabra Ehrh.
incana.
incisa Ait.
media Schrad.
neglecta Vahl.
Vesicaria *cretica* Poir.
sinuata Poir.
Viburnum *casinoides*.
Lentago.
prunifolium.
Vicia *bithanica*.
globosa Retz.
hirta Balb.
megalosperma M. B.
Nissoliana.
pannonica Jacq.
sordida Kit.
Viessieuxia *tricuspis* Fisch.
Viola *montana*.
Vitex *incisa*.
Volkamera *aculeata*.
Xanthium *canadense* Mill.
macrocarpon Cand.
spinosum.
Xylophila *ramiflora* Jacq.
Zinnia *verticillata* Andr.
Ziziphora *tenuior*.
Zygophyllum *Fabago*.

Handwritten text in a single column, oriented vertically on the page. The text is extremely faint and difficult to read, appearing to be a list or index of names and titles. Some legible fragments include: "Königliche Bibliothek", "Herrn Hofrath", "Herrn Geheimen Rath", "Herrn Oberst", "Herrn Major", "Herrn Lieutenant", "Herrn Hauptmann", "Herrn Rittmeister", "Herrn Major", "Herrn Lieutenant", "Herrn Hauptmann", "Herrn Rittmeister", "Herrn Major", "Herrn Lieutenant", "Herrn Hauptmann", "Herrn Rittmeister".

62,29

6000

6000

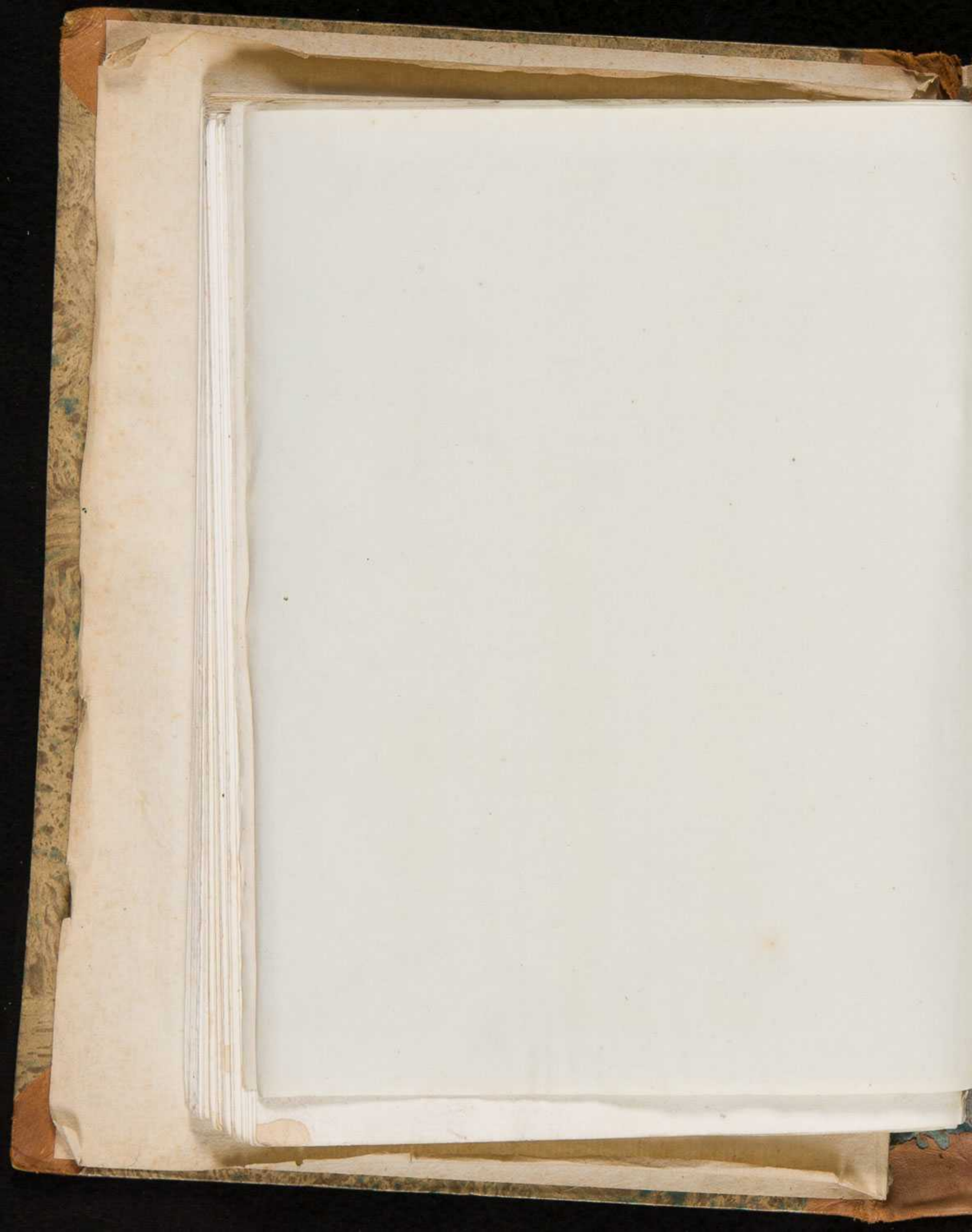

SEMINA NONNULLA ANNIS MDCCCXXVIII. et MDCCCXXIX. COLLECTA
 QUAE HORTUS BOTANICUS I. R. UNIVERSITATIS PATAVINAE

PRO MUTUA COMMUTATIONE OFFERT.

* * Nomina Generica et Specifica plerumque deprompta ab Editione Sprengeliana
 Systematis Sexualis.

| | | | |
|---------------------------------------|--------------------------------------|---------------------------------------|--------------------------------------|
| <i>Acacia acanthocarpa</i> W. | <i>Aloe humilis</i> Thunb. | <i>Aquilogia alpina</i> . | <i>Atriplex litorale</i> . |
| <i>Farnesiana</i> W. | <i>Badula</i> Jacq. | <i>viridiflora</i> Pall. | <i>tataricum</i> . |
| <i>glandulosa</i> W. | <i>spiralis</i> . | — <i>flava</i> Lam. | <i>Atropa frutescens</i> . |
| <i>glauca</i> W. | <i>Alstromeria Pelegrina</i> . | <i>vulgaris</i> . | <i>Aubrietia deltoidea</i> Dec. |
| <i>Houstonii</i> W. Mim: | <i>Althaea hirsuta</i> . | — <i>viscosa</i> Gov. | <i>Avena fragilis</i> . |
| <i>fil.</i> Cav. | <i>cannabina</i> . | <i>Arabis hirta</i> . | <i>Ayenia pusilla</i> . |
| <i>Lophantha</i> W. | <i>narbonensis</i> Poir. | <i>petraea</i> Lam. | <i>Baccharis Dioscoridis</i> . |
| <i>Acalypha alopecuroides</i> Jacq. | <i>Alyssum argenteum</i> . | — <i>glabra</i> Crantz. | <i>halimifolia</i> . |
| <i>Acanthospora juncea</i> * | <i>campestre</i> . | <i>serpyllifolia</i> Vill. | <i>ivaefolia</i> . |
| <i>Acanthus spinosus</i> . | <i>parviflorum</i> M. B. | <i>Thaliana</i> . | <i>Balsamita ageratifolia</i> Desf. |
| <i>Acarna cancellata</i> W. | <i>vesicarioides</i> Andrz. | <i>Turrita</i> . | <i>Baptisia australis</i> R. Br. |
| <i>Acer monspesullanum</i> . | <i>Amaranthus aureus</i> Dietr. | <i>verna</i> R. Br. | <i>Basella rubra</i> . |
| <i>montanum</i> Ait. | <i>campestris</i> . | <i>Aralia spinosa</i> . | <i>Begonia discolor</i> R. Br. |
| <i>Achania Malvaviscus</i> Sw. | <i>caudatus</i> . | <i>Arbutus Unedo</i> . | <i>cucullata</i> W. |
| <i>Achillea Ageratum</i> . | <i>cruentus</i> . | <i>Arctium Lappa</i> . | <i>patula</i> Haw. |
| <i>aurea</i> Lam. | <i>curvifolius</i> * | — <i>grandiflorum</i> Desf. | <i>Berberis canadensis</i> Mil. |
| <i>Clavenae</i> . | <i>flavus</i> . | — <i>tomentosum</i> Schk. | <i>Betonica Alopecurus</i> . |
| <i>filipendulina</i> Lam. | <i>gracilis</i> . | <i>Arctostaphylos Uva ursi</i> . | <i>stricta</i> Ait. |
| <i>magna</i> . | <i>gracizans</i> . | <i>Arctotis Cineraria</i> Jacq. | <i>Beureria succulenta</i> Jacq. |
| <i>microphylla</i> W. | <i>hybridus</i> . | <i>Ardisia crenulata</i> Vent. | <i>Bidens bipinnata</i> . |
| <i>sibirica</i> Desf. | <i>inamoenus</i> . | <i>Arcuaria marina</i> Sm. | <i>frondosa</i> . |
| <i>Achyranthes brachiata</i> . | <i>lactus</i> . | <i>Argemone mexicana</i> . | <i>leucantha</i> . |
| <i>porrigens</i> Jacq. | <i>lividus</i> . | — <i>alba</i> Rafin. | <i>nodiflora</i> . |
| <i>Aemella trilolata</i> . | <i>paniculatus</i> . | <i>Aristolochia rotunda</i> . | <i>pilosa</i> . |
| <i>Aconitum Lycoctonum</i> . | <i>polygonoides</i> . | <i>Serpentaria</i> . | <i>Biforis flosculosa</i> . |
| — <i>septentrionale</i> Koell. | <i>scandens</i> . | <i>Sipho</i> Herit. | <i>Biscutella apula</i> . |
| <i>Acorus gramineus</i> Ait. | <i>strictus</i> W. | <i>Armeria denticulata</i> Bertol. | <i>ciliata</i> Dec. |
| <i>Actea spicata</i> . | <i>tricolor</i> . | <i>Arnica montana</i> . | <i>coronopifolia</i> . |
| <i>Adonis aestivalis</i> . | — <i>bicolor</i> Noc. | <i>Artemisia Abrotanum</i> . | <i>lyrata</i> . |
| <i>Aerva lanata</i> Juss. | <i>Amaryllis vittata</i> Ait. | <i>Absinthium</i> . | — <i>erigerifolia</i> Dec. |
| <i>Aeschynomene spinulosa</i> H. Mon. | <i>Ambrosinia Bassii</i> . | <i>arborescens</i> . | <i>marginata</i> Ten. |
| <i>Aesculus flava</i> Ait. | <i>Ammannia aegyptiaca</i> . | <i>campestris</i> . | <i>saxatilis</i> Dec. |
| <i>macrostachya</i> Mx. | <i>latifolia</i> . | <i>Dracunculus</i> . | <i>Biserrula Pelecinus</i> . |
| <i>Pavia</i> . | <i>Ampherephis aristata</i> Kunth. | <i>pauciflora</i> Stechm. | <i>Blitum capitatum</i> . |
| <i>Aethusa Cynapium</i> . | <i>intermedia</i> L. K. | <i>valentina</i> Lam. | <i>Boehera chrysanthemoides</i> W. |
| — <i>lanata</i> Hoff. | — <i>mutica</i> Kunth. | <i>Arthroctachya coarctata</i> L. K. | <i>Boerhaavia hirsuta</i> . |
| <i>Agapanthus umbellatus</i> Her. | <i>Anagallis latifolia</i> . | <i>Arum Dracunculus</i> . | <i>scandens</i> . |
| <i>Ageratum conyzoides</i> . | <i>Anastatica hierochuntica</i> . | <i>italicum</i> Lam. | <i>Boltonia glastifolia</i> Her. |
| — <i>fl. alb.</i> | <i>Anchusa angustifolia</i> . | <i>Aselepias curassavica</i> . | <i>Borkhausia alpina</i> L. K. |
| <i>Agrimonia Eupatoria</i> . | <i>arcensis</i> . | <i>linifolia</i> Lag. | <i>foetida</i> L. K. |
| — <i>odorata</i> Camer. | <i>capensis</i> Thunb. | <i>nivea</i> . | <i>hispida</i> L. K. |
| <i>repens</i> . | <i>hybrida</i> Tenor. | <i>syriaca</i> . | <i>hyemalis</i> . |
| <i>Agrostis alba</i> . | <i>undulata</i> . | <i>Asperula hexaphylla</i> All. | <i>rubra</i> L. K. |
| <i>diandra</i> . | <i>Andropogon stenophyllus</i> R. S. | <i>longiflora</i> Kit. | <i>Brassica Tournefortii</i> Gou. |
| <i>frondosa</i> Ten. | <i>Auemone pennsylvanica</i> . | <i>Asphodelus fistulosus</i> . | <i>villosa</i> Biv. |
| <i>mexicana</i> . | <i>sylvestris</i> . | <i>lucius</i> . | <i>Bromus asper</i> . |
| <i>monandra</i> Horum. | <i>virginiana</i> . | <i>ramosus</i> . | <i>commutatus</i> Schrad. |
| <i>Aira capillaris</i> Host. | <i>Anthemis austriaca</i> Jacq. | <i>Aster divaricatus</i> . | <i>purgans</i> . |
| <i>caryophylla</i> . | <i>chia</i> . | <i>junceus</i> Ait. | <i>secalinus</i> . |
| <i>juncea</i> Vill. | <i>Cota</i> . | <i>novae Angliae</i> . | <i>sterilis</i> . |
| <i>pulchella</i> W. | <i>mixta</i> . | <i>spectabilis</i> Ait. | <i>Brunichia cirrosa</i> Garta. |
| <i>Alboca altissima</i> Jacq. | <i>montana</i> . | <i>Asterocephalus graminifolius</i> * | <i>Bryonia africana</i> . |
| <i>Alisma parnassifolium</i> . | <i>pubescens</i> . | <i>micranthus</i> * | <i>dioeca</i> . |
| <i>ranunculoides</i> . | <i>punctata</i> Vahl. | <i>Astragalus boeoticus</i> . | <i>laciniosa</i> . |
| <i>Allium angulosum</i> . | <i>ramosa</i> L. K. | <i>galegiformis</i> . | <i>Balbina frutescens</i> . |
| <i>confertum</i> Fisch. | <i>secundiramea</i> Biv. | <i>glycyphyllos</i> . | <i>Eupleurum heterophyllum</i> L. K. |
| <i>danubiale</i> * | <i>Anthericum Liliazo</i> . | <i>hamosus</i> . | <i>rotundifolium</i> . |
| <i>fistulosum</i> . | <i>ramosum</i> . | <i>purpureus</i> Lam. | <i>semicompositum</i> . |
| <i>flexum</i> Kit. | <i>Anthriscus vulgaris</i> . | <i>reptans</i> Humb. | <i>Caecalia Kleinia</i> . |
| <i>globosum</i> M. B. | <i>Anthyllis cornicina</i> . | <i>scorpioides</i> Pourr. | <i>suaveolens</i> . |
| <i>nutans</i> . | <i>Hermanniae</i> . | <i>virescens</i> Ait. | <i>Cactus mammillaris</i> . |
| <i>rubens</i> Schrad. | <i>Antirrhinum jamaicense</i> Fisch. | <i>Astrantia major</i> . | <i>pendulus</i> Sw. |
| <i>saxatile</i> M. B. | <i>Anychia dichotoma</i> Mx. | <i>minor</i> . | <i>stellatus</i> W. |
| <i>striatum</i> Jacq. | <i>Apargia hastilis</i> Host. | <i>Athamanta cretensis</i> . | <i>Caesalpinia Sappan</i> . |
| <i>strictum</i> Schrad. | <i>hispida</i> W. | <i>Atraphaxis undulata</i> . | <i>Cakile maritima</i> Scop. |
| <i>suaveolens</i> Jacq. | <i>incana</i> Scop. | <i>Atriplex hastatum</i> . | <i>rugosa</i> Dec. |
| <i>subhirsutum</i> . | | <i>hortense</i> rub. | <i>Calamagrostis mauritanica</i> . |

| | | | |
|---------------------------------------|--------------------------------------|-------------------------------------|--------------------------------------|
| Calandrinia <i>adscendens</i> Schrad. | Chenopodium <i>maritimum</i> . | Cynoglossum <i>sylvaticum</i> Sm. | Eryngium <i>triquetrum</i> Valld. |
| Calliopsis <i>bicolor</i> Reich. | <i>murale</i> . | Cyperus <i>alternifolius</i> . | Erysimum <i>Alliaria</i> . |
| Camelina <i>sativa</i> Crantz. | <i>opulifolium</i> Sch. | <i>flavescens</i> . | <i>canescens</i> Roth. |
| — <i>microcarpa</i> Andr. | <i>salsum</i> R. S. | <i>glaber</i> . | <i>exaltatum</i> Andr. |
| Campanula <i>bononiensis</i> . | <i>trizynum</i> R. S. | <i>glomeratus</i> . | <i>helveticum</i> Dec. |
| — <i>fl. alb.</i> | Chloris <i>dolichostachys</i> Lag. | <i>hexastachys</i> Rotib. | <i>hieracifolium</i> . |
| <i>divergens</i> W. | Chrysanthemum <i>paludosum</i> Desf. | <i>Iria</i> . | <i>repandum</i> . |
| <i>erinoides</i> . | Cichorium <i>pumilum</i> Jacq. | <i>ligularis</i> . | <i>suffruticosum</i> . |
| <i>grandiflora</i> . | <i>spinosum</i> . | <i>Luzulae</i> . | Erythrina <i>herbacea</i> . |
| <i>lingulata</i> Kit. | Cineraria <i>cruenta</i> Her. | <i>Monti</i> . | Erythronium <i>Dens Canis</i> . |
| <i>lunatifolia</i> W. | <i>goisolia</i> . | <i>pictus</i> Ten. | Eupatorium <i>ageratoides</i> . |
| <i>marsupiflora</i> Fisch. | <i>platanifolia</i> Desf. | <i>procerus</i> . | <i>purpureum</i> . |
| <i>Medium</i> . | <i>scapiflora</i> Her. | <i>tenellus</i> Lam. | <i>sessilifolium</i> . |
| <i>pyramidalis</i> . | Cirsium <i>diacanthum</i> Dec. | <i>vegetus</i> W. | Euphorbia <i>aleppica</i> . |
| — <i>fl. alb.</i> | <i>oleraceum</i> All. | Cytisus <i>Laburnum</i> . | <i>dentata</i> Mx. |
| <i>Trachelium</i> . | <i>scleranthum</i> M. B. | Datura <i>coratocaula</i> Jacq. | <i>diversifolia</i> Pers. |
| Campelia <i>Zannonia</i> Rich. | <i>stellatum</i> All. | <i>Meiel</i> . | <i>dulcis</i> . |
| Caena <i>flaccida</i> Bose. | Cistus <i>hirvutus</i> Lam. | <i>Tatula</i> . | <i>hypericifolia</i> . |
| Capsicum <i>annuum</i> . | Cladium <i>germanicum</i> Schrad. | Daucus <i>lucidus</i> L. | <i>Lagascac</i> . |
| — <i>cerasiforme</i> . | Claytonia <i>perfoliata</i> Dou. | <i>polygamus</i> Gou. | <i>Lathyrus</i> . |
| — <i>cordiforme</i> . | Clematis <i>Flammula</i> . | Decumaria <i>barbara</i> . | <i>maculata</i> . |
| — <i>tomatiforme</i> Balb. | <i>integrifolia</i> . | Delphinium <i>distiocarpon</i> Dec. | <i>picta</i> Jacq. |
| <i>frutescens</i> . | <i>viticella</i> . | <i>intermedium</i> . | <i>platyphylla</i> . |
| — <i>baccatum</i> . | Cleome <i>viscosa</i> . | <i>junceum</i> Dec. | Evonymus <i>angustifolius</i> Pursh. |
| — <i>conicum</i> . | Clerodendron <i>incense</i> R. Br. | <i>pictum</i> W. | Farsetia <i>eriocarpa</i> Dec. |
| — <i>ovatum</i> . | Clitoria <i>micrantha</i> Scop. | Desmocheta <i>atropurpurea</i> Dec. | <i>incana</i> R. Br. |
| Carduus <i>carlinoides</i> Gou. | Cnidium <i>pyreneum</i> . | Dianella <i>coerulea</i> Sim. | Fedia <i>pumila</i> Vahl. |
| <i>cephalanthus</i> Viv. | Cochlearia <i>officinalis</i> . | Dianthus <i>Armeria</i> . | <i>tridentata</i> Stev. |
| <i>montosus</i> Pollin. | Coix <i>exaltata</i> Jacq. | <i>barbatus</i> . | <i>uncinata</i> M. B. |
| <i>peregrinus</i> Retz. | Convallaria <i>latifolia</i> . | <i>collinus</i> Kit. | Ferula <i>Ferulago</i> . |
| Carex <i>divulsa</i> Good. | <i>multiflora</i> . | <i>punctatus</i> . | <i>nodiflora</i> . |
| <i>elongata</i> . | Convolvulus <i>Cneorum</i> . | Digitalis <i>grandiflora</i> Lam. | <i>tingitana</i> Herm. |
| <i>extensa</i> Good. | <i>coccineus</i> . | <i>micrantha</i> Roth. | Festuca <i>glauca</i> . |
| <i>loliacea</i> . | <i>hederacfolius</i> . | <i>purpurea</i> . | <i>glomerata</i> All. |
| <i>saxatilis</i> . | <i>Hermanniae</i> Her. | <i>Thapsi</i> . | <i>spadicea</i> . |
| Carlina <i>lanata</i> . | <i>lacunosus</i> . | Digitalaria <i>marginata</i> L-K. | <i>stipoides</i> Dec. |
| Carya <i>olivaeformis</i> Nutt. | <i>luteolus</i> . | Diomedea <i>bidentata</i> Cass. | <i>varia</i> Hank. |
| Cassia <i>caracasana</i> Jacq. | <i>multifidus</i> Thunb. | Diplotaxis <i>erucoides</i> Dec. | Ficus <i>pumila</i> . |
| <i>chinensis</i> Lam. | <i>Scammona</i> . | <i>tenuifolia</i> Dec. | <i>scabra</i> Forst. |
| <i>nictitans</i> . | <i>siculus</i> . | Dipsacus <i>ferox</i> Lois. | Fimbristylis <i>dichotoma</i> . |
| <i>ruscifolia</i> Jacq. | <i>undulatus</i> Cav. | <i>fullonum</i> Mil. | Fritillaria <i>Imperialis</i> . |
| Casuarina <i>torulosa</i> Ait. | Cordia <i>parviflora</i> Ort. | Dolichos <i>capensis</i> . | Fuchsia <i>coccinea</i> . |
| Catananche <i>coerulea</i> . | Coreopsis <i>Tripteris</i> . | <i>purpureus</i> . | Fumaria <i>capreolata</i> . |
| <i>grandiflora</i> . | Coriandrum <i>sativum</i> . | <i>unguiculatus</i> . | Galega <i>officinalis</i> . |
| Caucalis <i>daucoides</i> . | Coronilla <i>cretica</i> . | <i>Soja</i> . | — <i>persica</i> . |
| <i>grandiflora</i> . | <i>Securiduca</i> . | Dorstenia <i>Contraerva</i> . | Galeopsis <i>pubescens</i> M. B. |
| Celosia <i>albida</i> . | — <i>semin. nige.</i> | Dracocephalum <i>canariense</i> . | Galinsoga <i>parviflora</i> W. |
| <i>cristata</i> . | Corrigiola <i>litoralis</i> . | <i>Moldavica</i> . | <i>trilobata</i> Cav. |
| — <i>castrensis</i> L. | Corydalis <i>aneca</i> . | — <i>fl. alb.</i> | Galium <i>diffusum</i> Schrad. |
| <i>margaritacea</i> . | <i>bulbosa</i> Pers. | Drypis <i>spinosa</i> . | <i>silvestre</i> Poll. |
| <i>trizyna</i> . | <i>nobilis</i> . | Duranta <i>Ellisia</i> . | <i>tricornis</i> Sm. |
| Cenehrus <i>laevigatus</i> Trin. | Crambe <i>filiformis</i> Jacq. | Echinops <i>sphaerocephalus</i> . | <i>uliginosum</i> . |
| <i>villosus</i> . | Crepis <i>aspera</i> . | — <i>horridus</i> Pers. | Gaura <i>biennis</i> . |
| Centaurea <i>aspera</i> . | <i>bannatica</i> W. Sup. | Echinopspermum <i>Lappula</i> Lehm. | <i>mutabilis</i> Cav. |
| <i>atropurpurea</i> Kit. | <i>Dioscoridis</i> . | Echium <i>strictum</i> . | Genista <i>germanica</i> . |
| <i>austriaca</i> W. | <i>pulera</i> . | <i>tenuis</i> Roth. | <i>juncea</i> . |
| <i>Balsamita</i> . | <i>rigida</i> Kit. | <i>violaceum</i> . | <i>tinctoria</i> . |
| <i>centauroides</i> . | <i>schoenoides</i> Lam. | <i>vulgare</i> . | Gentiana <i>asclepiadea</i> . |
| <i>coriacea</i> Kit. | <i>sprengeriana</i> All. | Eclipta <i>latifolia</i> . | Georgia <i>hipinnata</i> . |
| <i>glastifolia</i> . | Cryptolobus <i>sarmentosus</i> . | Elephantopus <i>scaber</i> . | <i>coccinea</i> W. |
| <i>Isnardi</i> . | Cucumis <i>Dudaim</i> . | <i>filiformis</i> Pers. | <i>variabilis</i> pl. Var. |
| <i>pectinata</i> . | <i>prophetarum</i> . | <i>rigida</i> . | Geranium <i>bohemicum</i> . |
| <i>salmantica</i> . | <i>pubescens</i> W. | Elyans <i>Hystrix</i> . | <i>divaricatum</i> Ehrh. |
| <i>sempervirens</i> . | Cucurbita <i>aurantia</i> W. | <i>villosus</i> Muhlenb. | <i>lanuginosum</i> Lam. |
| <i>Seridis</i> . | <i>lagenaria</i> . | Epilobium <i>montanum</i> . | <i>Londesii</i> Fisch. |
| <i>tatarica</i> . | — <i>longa</i> . | <i>palustre</i> . | <i>pusillum</i> . |
| Centranthus <i>Calcitrapa</i> Dufres. | <i>Melopepo</i> . | <i>tetragonum</i> . | <i>Robertianum</i> . |
| Centrospermum <i>Chrysanthemum</i> . | Cuphea <i>procumbens</i> Cav. | Eranthemum <i>parviflorum</i> . | <i>sanguineum</i> . |
| Cercis <i>Siliquastrum</i> . | <i>viscosissima</i> Jacq. | Erica <i>multiflora</i> . | <i>sibiricum</i> . |
| — <i>fl. alb.</i> | Cupressus <i>glauca</i> Lam. | <i>vulgaris</i> . | <i>sylvaticum</i> . |
| Cerithe <i>maculata</i> . | <i>horizontalis</i> Mil. | Erigeron <i>acris</i> . | Geum <i>rivale</i> W. |
| Chenopodium <i>album</i> . | Cyclamen <i>persicum</i> Mil. | Erodium <i>cicutarium</i> Sm. | <i>urbanum</i> . |
| <i>altissimum</i> . | Cynanchum <i>fuscatum</i> L-K. | <i>cicutarium</i> Sm. | Gladiolus <i>angustus</i> . |
| <i>ambrosioides</i> . | <i>nigrum</i> Pers. | Eryngium <i>amethystinum</i> . | <i>byzantinum</i> Mil. |
| <i>aristatum</i> . | Cynoglossum <i>canescens</i> . | | <i>tristis</i> . |
| <i>Aspicicis</i> . | <i>officinale</i> . | | Glaucium <i>luteum</i> . |
| <i>Botrys</i> . | — <i>bicolor</i> W. | | Gleditschia <i>triacantha</i> . |
| <i>crassifolium</i> Desf. | | | — <i>incanis</i> . |
| <i>foetidum</i> . | | | |

Globularia salicina Lam.
vulgaris.
Glycyrrhiza echinata.
Gnaphalium coarctatum.
germanicum Sm.
involutum Forst.
Leontopodium.
luteo-album.
margaritaceum.
maritimum.
orientale.
Stoechas.
Gomphrena decumbens Jacq.
globosa.
— alba.
interrupta.
Gossypium herbaceum.
religionum.
Gronovia scandens.
Gypsophila perfoliata.
Vaccaria Sm.
viscosa Murr.
Hedera Helix.
— fol. varieg.
Hedypnois rhagadioloides.
Hedysarum canadense.
canescens.
coronarium.
Helenium autumnale.
pumilum W.
Helianthemum canariense W.
guttatum Mil.
lanceipes Pers.
mutabile Pers.
stoechadifolium
 Pers.
viride Ten.
Helianthus annuus.
atrorubens.
Heliotropium curassavicum.
europaeum.
parviflorum.
peruvianum.
supinum.
Helleborus foetidus.
niger.
Helminthia echioides W.
Hemerocallis flava.
Heracleum sibiricum.
Hermannia hyssopifolia.
Hesperis matronalis.
tristis.
Heterospermum pinnatum Cav.
Hebeche americana.
Hibiscus esculentus.
gossypinus Thunb.
heterophyllus Dec.
Kalmi Pursh.
— virgatum.
militaris.
Moscheutos.
pedunculatus Thunb.
pruriens Roxb.
roseus Thor.
vesicarius Cav.
Hieracium bifidum Kit.
echioides Lurainitz.
foliosum Kit.
Pilosella.
— stoloniferum Kit.
sabaudum.
umbellatum.
— Lactaris Bertol.
undulatum Ait.
Hippocrepis ciliata W.
Holcus avenaceus Scop.
lanatus.
Hyacinthus romanus.

Hydrangea quercifolia Bartr.
Hymenopappus pedatus Lag.
Hyoscyamus albus.
aureus.
canariensis Ker.
niger.
— agrestis Kit.
pallidus Kit.
physaloides.
reticulatus.
Hyoseris arenaria Schousb.
lucida.
scabra.
Hypericum canariense.
chinense.
hircinum.
quadrangulum.
Hypochoeris arachnites Biv.
Hyssopus nepetoides.
officinalis.
— decussatus Pers.
Jasminum azoricum
humile.
Iberis amara.
pinnata.
pubescens W.
sempervirens.
Ilex Aquifolium.
balcarica Desf.
Illecebrum scoule.
spinosum.
Impatiens Balsamina.
Imperatoria Ostruthium.
Indigofera frutescens Thunb.
Isatis aleppica Scop.
tinctoria.
Isopyrum fumarioides.
thalictroides.
Juniperus Oxycedrus.
Justicia quadrifida Vahl.
Ixia maculata.
fenestrata Ker.
Kiggelaria africana.
Koeleria orientalis.
Koeleria hispida Dec.
Kyllinga monocephala.
Lactuca perennis.
quercina.
scariola.
Lagurus ovatus.
Lamium amplexicaule.
flexuosum Ten.
Lantana Camara.
— fl. alb.-ros.
involuta.
nivea Vent.
recta Ait.
trifolia.
Lappago racemosa.
Lapsana communis.
— crispa.
Lasiochlamys pedunculata Lag.
Lathyrus annuus.
articulatus.
Clymenum.
hirsutus.
latifolius.
Ochrus Dec.
pratensis.
sativus.
sphaericus Retz.
tuberosus.
Lavandula heterophylla.
multifida.
pinnata L. fil.
Stoechas.
Lavatera micans.
plebeja Sm.

Lavatera punctata All.
sylvestris Br.
Lebeckia cytisoides Thunb.
Leonurus Cardiaea.
crispus Murr.
Marrubium.
Lepechinia spicata W.
Lepidium campestre.
Draba.
latifolium.
perfoliatum.
sativum.
— crispum.
suffruticosum.
virginicum.
Lessertia annua.
Leucas aspera.
martinicensis R. Br.
zeylanica R. Br.
Lignisticum Levisticum.
Lilium Martagon.
tigrinum Ker.
Linaria linifolia W.
minor Dec.
purpurea Mil.
triphyllo W.
tristis Mil.
vulgaris Bauh.
Lindernia Pyxidaria.
Linum decumbens Desf.
marginatum Poir.
narbonense.
tenue Desf.
Lippia purpurea Jacq.
repens.
Liriodendron Tulipifera.
Lithospermum ciliatum Forst.
latifolium Mx.
officinale.
purpurco-caeruleum.
Llaguoa nitida R. et P.
Loasa nitida Lam.
Lobelia bicolor Curt.
rhizophyta *.
Lolium temulentum.
Lonicera Fraseri Pursh.
tatarica.
Xylosteum.
Lotus arabicus.
hirsutus.
hispidus Lois.
ornithopodioides.
prostratus Desf.
rectus.
Lumitzera ocimoides Jacq.
tenuiflora.
Lupinus albus.
angustifolius.
hirsutus.
Lychnis Coeli rosa Desr.
coronaria.
Githago Scop.
— nicaensis W.
laeta Ait.
Lycium afrum.
barbarum.
Lycopersicum esculentum.
— pomiferum
 Cav.
Lygeum spartum.
Lysimachia ciliata.
Ephemerum.
Lythrum virgatum.
Madia angustifolia H. Jen.
viscosa Cav.
Magnolia grandiflora.
Malcolmia africana R. Br.

Malcolmia arenaria Dec.
litorca R. Br.
maritima R. Br.
taraxacifolia Dec.
Malva americana.
capensis.
caroliniana.
crispa.
linensis.
nicacensis.
umbellata.
verticillata.
Mandragora vernalis Bertol.
Manulea foetida W.
violacea L-K.
Marrubium africanum.
Alysson.
astracanicum Jacq.
candidissimum.
catariaefolium Desr.
hispanicum.
Matricaria capensis.
Matthiola incana.
Medicago apiculata W.
arborea.
ciliaris W.
denticulata W.
elegans Jacq.
granatensis W.
lappacea Desr.
lupulina.
marginata W.
mollissima.
muricata Desr.
Nummularis Dec.
orbicularis Desr.
sphaerocarpa Bertol.
tribuloides Desr.
tuberculata W.
Melanthera deltoidea Mx.
Melica altissima.
ciliata.
rigida Cav.
Melilotus coerulea Desv.
indica Desv.
italica Lam.
messanensis Desv.
neapolitana Ten.
officinalis.
parviflora Desf.
ruthenica M. B.
vulgaris W.
Melissa officinalis.
— cordifolia Pers.
Melochia pyramidata.
Mentha cervina.
citrata Ehrh.
macrostachya Ten.
piperita.
rotundifolia.
Mesembrianthemum bicolor.
cordifolium.
crystallinum.
deltoides Haw.
dolabriforme.
elegans Jacq.
linguaeforme.
pinnatifidum.
spectabile Haw.
stellatum Haw.
tenuifolium.
Mespilus Azarolus Poir.
coccinea Ehrh.
cordata Mil.
Cotoneaster.
lucida Ehrh.
monogyna.

G
 G
 G
 G
 Q
 R

Mespilus *Pyraeantha*.
 Moeum *Foeniculum*.
 Micropus *pignacus*.
 Milium *multiflorum* Cav.
 Mimulus *luteus*.
 ringens.
 Mirabilis *Jalappa*.
 dichotoma.
 Mollia *latifolia* W.
 Molucella *spinosa*.
 Momordica *Elatorium*.
 Monarda *altissima*.
 Kalmiana Pursh.
 punctata.
 purpurca Pursh.
 Moraea *collina* Thunb.
 Morus *nigra*.
 Myagrum *perfoliatum*.
 Myrsine *retusa* Ait.
 Myrrhis *aromatica*.
 canadensis Moris.
 hirsuta.
 colorata.
 Myrtus *australis*.
 communis.
 Nepeta *Cataria*.
 latifolia Dec.
 longiflora Vent.
 marifolia Cav.
 nuda.
 tuberosa.
 Nicandra *physalodes* Gartn.
 Nicotiana *angustifolia* R. et P.
 Langsdorfii Nees.
 plumbaginifolia W.
 rustica.
 Tabacum.
 — *macrophylla*.
 Nigella *damascena*.
 — *coarctata*.
 — *pygmaea*.
 orientalis.
 sativa.
 segetalis M. B.
 Ocimum *Basilicum*.
 — *bullatum*.
 — *laciniatum*.
 micranthum.
 sanctum.
 Oenanthe *crocata*.
 globulosa.
 gymnorhiza Brign.
 nodiflora Schomb.
 peucedanifolia Pollic.
 Phellandrium Lam.
 pimpinelloides.
 prolifera.
 Oenothera *biennis*.
 caespitosa Sim.
 glauca Mx.
 grandiflora Ait.
 mollissima.
 parviflora.
 pumila.
 rosea Ait.
 Onobrychis *petraea*.
 sativa.
 — *tanaitica* Fisch.
 Ononis *alopeuroides*.
 Columnae All.
 pinguis.
 viscosa.
 Onopordon *Achantium*.
 arabicum.
 Onosma *arenarium* Kit.
 Origanum *aegyptiacum*.
 Dictamnus.
 heracleoticum.

Origanum *stoloniferum* Bess.
 Ornithogalum *arabicum*.
 caudatum Ait.
 tenuifolium Red.
 Orobanche *ramosa*.
 Orobus *niger*.
 ochroleucus.
 vervus.
 Orthopogon *Crus galli*.
 Osteospermum *monilliferum*.
 Othonna *cheirifolia*.
 Oxybaphus *glabrifolius* Vahl.
 Paeonia *daurica* Andr.
 officinalis.
 Paneracium *maritimum*.
 Panicum *capillare*.
 colonum.
 decompositum R. Br.
 miliaceum.
 prolifera Lam.
 Papaver *Argemone*.
 dubium.
 setigerum Dec.
 somniferum pl. *Var.*
 Pardonthus *chinensis*.
 Parietaria *filiformis* Ten.
 pensilvanica Mühlenb.
 Parnassia *palustris*.
 Paronichia *capitata*.
 Parthenium *Hysterophorus*.
 Paspalum *membranaceum*.
 scrobiculatum.
 stoloniferum.
 Passiflora *heterophylla*.
 Pastinaca *Anethum*.
 sativa.
 Pavonia *Columella* Cav.
 hispida.
 praemorsa.
 Pegannum *Harmala*.
 Pelargonium *acrifolium* Her.
 acetosum Ait.
 anceps Ait.
 australe W.
 canariense W.
 capitatum Ait.
 coriandriifolium Ait.
 denticulatum Jacq.
 Heritieri Jacq.
 heterogamum Herit.
 humifusum W.
 inquians.
 lucerum Jacq.
 odoratissimum Ait.
 papilionaceum Ait.
 peltatum Ait.
 quercifolium Ait.
 Radula Her.
 scabrum.
 semitrilobum Jacq.
 tabulare Ait.
 tomentosum Jacq.
 triste Ait.
 vitifolium Ait.
 zonale pl. *Var.*
 Peltaria *alliacea*.
 Pennisetum *asiaticum* Jacq.
 Pentapetes *phoenicea*.
 Perilla *ocimoides*.
 Petunia *nyctaginiflora* Juss.
 Peucedanum *Mutthioli*.
 Phaeusa *borealis*.
 Phalaris *aquatica* Ait.
 bulbosa Cav.
 paradoxa.
 Pharnaceum *Cerviana*.
 Phaseolus *inamoenus*.
 vulgaris.

Phaseolus *coccineus*.
 — *hematocarpus*.
 — *romanus*.
 Phleum *annuum*.
 echinatum Host.
 Michellii.
 pratense.
 tenuis Schrad.
 Phlomis *fruticosa*.
 tuberosa.
 virens Dec.
 Phlox *maculata*.
 Phyllea *rosmarinifolia* Lam.
 Phyllanthus *Nivari*.
 Physalis *acquiata* Jacq. f.
 angulata.
 frutescens.
 somnifera.
 Phyteuma *schouchezeri* All.
 strictum Ker.
 Phytolacca *decandra*.
 octandra.
 Pieris *altissima* Delil.
 hieracioides.
 Pimpinella *glauca* Kit.
 Piper *pellucidum*.
 Plantago *amplexicaulis*.
 crassa W.
 Coronopus.
 Cynops.
 Govani Gmel.
 indica.
 Lagopus.
 macrorrhiza Poir.
 parviflora Desf.
 pumila.
 saxatilis M. B.
 Platanus *occidentalis*.
 orientalis.
 Plectranthus *scutellarioides*.
 Br. R.
 Plumbago *europaea*.
 scandens.
 Poa *abyssinica* Jacq.
 aquatica.
 ciliaris.
 Eragrostis.
 mexicana Lag.
 rigida.
 sterilis M. B.
 tenella.
 Polemonium *coeruleum*.
 Polycnemum *arvense*.
 Polygala *myrtifolia*.
 Polygonum *Bellardi* All.
 cymosum Trevir.
 elegans Ten.
 emarginatum Roth.
 Fagopyrum.
 orientale.
 tataricum.
 Polypogon *monspellensis* Desf.
 Porana *racemosa* Jacq. f.
 Portulaca *meridiana*.
 pilosa.
 Potentilla *calabra* Ten.
 candicans Humb.
 canescens Bess.
 collina W. ib.
 geranioides W.
 Güntheri Pohl.
 multifida.
 norvegica.
 obscura W.
 pedata W.
 recta.
 taurica W.
 Poterium *agramonifolium* Cav.

Pothea *crassinervis* Jacq.
 Praecanthes *muralis*.
 Prunella *grandiflora*.
 hastata Brot.
 Prunus *insiticia*.
 lusitanica.
 Psoralea *bituminosa*.
 corchifolia.
 frutescens Poir.
 verrucosa W.
 Ptelea *trifoliata*.
 Punica *nana*.
 Pyrethrum *anethifolium* W.
 corymbosum.
 — *Achilleae*
 foeniculacum W.
 frutescens W.
 indicum Roxb.
 macrophyllum W.
 partenifolium W.
 speciosum W.
 uliginosum Kit.
 Pyrus *aucuparia*.
 Botryapium.
 spectabilis Ait.
 Ranunculus *cassubicus*.
 illyricus.
 muricatus.
 sceleratus.
 Thora.
 Rauwolfia *canescens*.
 Reseda *lutea*.
 Luteola.
 odorata.
 Phyteuma.
 Rhagadiolus *edulis* Gartn.
 Rhamnus *pumila*.
 Rheum *compactum*.
 Rhapiticum.
 undulatum.
 Rhus *Toxicodendron*.
 typhina.
 Ribes *floridum* Herit.
 nigrum.
 rubrum.
 Richardia *pilosa* R. et P.
 Ricinus *communis*.
 — *inermis* Jacq. et
 al. Var.
 Robertia *taraxacoides* Dec.
 Robinia *Caragana*.
 Rodigia *commutata*.
 laevigata.
 Rohdea *japonica* Roth.
 Rosa *blanda* Ait.
 bracteata Roxb.
 carolina.
 caryophyllacea Bess.
 ferox Lawe.
 gallica.
 lucida Ehrh.
 mosquensis.
 parvifolia Ehrh.
 rapa Bosc.
 setigera Mx.
 sulfurea Ait.
 villosa.
 Rottbolia *incurvata*.
 Rovena *lucida*.
 Rubia *cordifolia*.
 tinctorum.
 Rudbeckia *amplexifolia* Jacq.
 hirta.
 Ruellia *ovata* Cav.
 Rumex *alpinus*.
 bucephaloforus.
 cristatus.
 dentatus Murr.

- Rumex luxurians*.
maritimus.
Nemolopatum Ehrh.
— sanguineus.
obtusifolius.
— purpureus Poir.
Patientia.
pulcher.
rosus.
salicifolius Weinm.
vesicarius.
Ruta graveolens.
patavina.
Saccharum giganteum Pers.
strictum.
Salsola hyssopifolia Pal.
Kali.
Soda.
Tragus.
Salvia Aethiops.
amarissima Orteg.
aurea.
austriaca.
canariensis.
ceratophylla.
clandestina.
coccinea.
disermas.
glutinosa.
haematodes.
hirsuta Jacq.
hispanica.
Horminum.
lancolata Cav.
micrantha Vahl.
officinalis.
— fl. alb.
pomifera.
rubra.
runcinata.
Sclarea.
spielmanni Scop.
sylvestris.
triloba.
virgata Ait.
Sambucus Ebulus.
— fol. lacin.
Samolus Valerandi.
Sanicula europaea.
Santolina chamaecyparissus.
Saponaria orientalis.
Satureja hortensis.
parvifolia Visian.
rupestris Wulf.
Thymbra.
Saxifraga aizoides.
rotundifolia.
hybrida All.
tridactylites.
Scabiosa arvensis.
australis Wulf.
hybrida All.
sylvatica.
Scandix pinnatifida Vent.
Schinus Molle.
Scilla autumnalis.
peruviana.
— fl. alb.
Scolymus hispanicus.
Scorpiurus sulcata.
vermiculata.
Scorzonera graminifolia.
hispanica.
— glastifolia W.
laciniata.
rosea Kit.
villosa Scop.
Scrofularia aquatica.
lucida.
peregrina.
vernalis.
Scutellaria albida.
alpina.
lateriflora.
lupulina.
Sedum Cepaea.
deltoidum Ten.
reflexum.
Selinum lineare Shum.
Oreocelinum Scop.
Senecio cornuus.
dolphinifolius Vahl.
Doria.
elegans.
incanus.
valerianaeifolius L. k.
viscosus.
Seriola cretensis.
urcus.
Serratula heterophylla Desf.
radiata M. B.
Sesbana aculeata Poir.
Seseli Ammoides.
varium Trevir.
Sessleria coerulea.
tenella Host.
Sesuvium revolutifolium Vahl.
Setaria erythrosperma.
geniculata.
glauca P. B.
italica.
macrochaeta.
verticillata.
Sieyos angulata.
Sida Abutilon.
angustifolia.
aurita Wallich.
carpinifolia L. fl.
graveolens Roxb.
hernandioides Herit.
indica.
mollissima Cav.
Napaea Cav.
occidentalis.
pupulifolia Lam.
repanda Roth.
rotundifolia Cav.
spinosa.
tiliaefolia Fisch.
vesicaria Cav.
Sideritis hyssopifolia.
incana.
montana.
pyrenaica.
romana.
syriaca.
Siegesbeckia flosculosa Her.
Silene angustifolia M. B.
apetala W.
Armeria.
bellidifolia Jacq.
catholica Oth.
cerastioides.
crassifolia.
conica.
cretica.
flavescens Kit.
fruticosa.
gallica.
hispidia Desf.
inaperta.
latifolia Horn.
mollissima Sm.
multiflora Pers.
nocturna.
Silene nutans.
paradoxa.
quinqueculneta.
rubella.
stricta.
tridentata Desf.
viscosa Pers.
velgensis.
Silphium perfoliatum.
terebinthaceum.
Silybum marianum Gartin.
Sinapis arvensis.
brassicata.
dissecta Lag.
hispidia Schousb.
nigra.
Sison Anomum.
aureus.
Sisymbrium Columnae.
hispanicum Jacq.
Iris.
Sophia.
Sisyrinchium tenuifolium Humb.
Sium Bulbocastanum.
siculum.
Sisarum.
virescens.
Smilax aspera.
Smyrniacum Olusatrum.
Solanum aculeatissimum Jacq.
ciliatum Lam.
coccineum Jacq.
esculentum Dun.
flavum Kit.
laciniatum Ait.
lancolatum Jacq.
macrocarpon.
radicans.
Solea verticillata.
Solidago flexicaulis.
rigida.
Virgaurea.
Sonchus divaricatus Desf.
hispanicus Jacq.
palustris.
picroides Lam.
tingitanus Lam.
Sorghum ceruum W.
saccharatum Pers.
Spartium monospermum Ait.
Spermacoce tenuior.
Spilantes Acnella.
oleracea.
Spinacia oleracea.
Spiraea Aruncus.
chamaedrifolia.
hypericifolia.
— crenata.
laevigata.
opulifolia.
salicifolia.
— fl. alb.
Stachys alpina.
angustifolia M. B.
annua.
arabica Horn.
circinata Her.
cretica.
iberica M. B.
intermedia Ait.
palaestina.
sylvatica.
Stachytarpheta cajennensis Vahl.
mutabilis.
Statice echioides.
clata Fisch.
glebularifolia.
incana.
Statice spatulata Desf.
Wildenowiana Poir.
Stevia ivaeifolia W.
ovata Lag.
serrata Cav.
suaveolens Lag.
Struthiopteris germanica.
Syrax officinalis.
Succisa laevigata.
pratensis Moench.
Succovia balcarica Medic.
Synearpa gnaphaloides Desf.
Symphoria glomerata Pursh.
Tagetes erecta.
patula.
Talinum Anacampseros W.
mucronatum Kunth.
patens W.
Tecoma australis R. Br.
radicans Juss.
stans Juss.
Teramnus clandestinus.
Teucrium Botrys.
campanulatum.
fruticans.
hyrcanicum.
laevigatum Vahl.
lucidum.
Marum.
Polium.
Scorodonia.
Thalictrum flavum.
glaucum Desf.
Thlaspi alliaceum.
arvense.
Thymus acinoides Ten.
Brownii Sw.
graveolens M. B.
lanuginosus Schk.
Nepeta.
Tordylium apulum Riv.
maximum.
Tournefortia cymosa.
Tradescantia cristata.
discolor Ait.
erecta.
Tragopogon porrifolius.
Trianthema monogynum.
Trichoma Bulbocodium Ker.
Trifolium Cherleri.
filiforme.
glomeratum.
hybridum.
incarnatum.
— Molineri Ball.
intermedium Guss.
irregulare Pourr.
rubens.
scabrum.
speciosum.
squarrosum.
subterraneum.
Trigonella Calliceras.
cancellata Fisch.
Foenum graecum.
littoralis Guss.
pinnatifida Cav.
Triticum ciliatum Dec.
cristatum Scrib.
imbricatum M. B.
juncum.
— farctum Viv.
maritimum.
Nardus Dec.
repens.
unioloides.
Tritonia fenestrata Ker.
squalida Ker.

| | | | |
|---|---|--|--|
| <p>Triumfetta <i>trichoclada</i> Dec.
 Trollius <i>europaeus</i>.
 Typha <i>angustifolia</i>.
 Uniola <i>latifolia</i> Mx.
 Uropetalum <i>serotinum</i>.
 Urospermum <i>Daléchampii</i> Desf.
 <i>picroides</i> Desf.
 Urtica <i>cannabina</i>.
 <i>Dodartii</i>.
 <i>horrida</i> Kunth.
 <i>nivea</i>.
 Valeriana <i>Phu</i>.
 Verbascum <i>Lychnitis</i>.
 <i>— fl. alb.</i>
 <i>phlomoides</i>.
 <i>— cuspidatum</i> Schrad.</p> | <p>Verbascum <i>phoeniceum</i>.
 <i>rugulosum</i> W.
 <i>speciosum</i> Schrad.
 Verbena <i>bonariensis</i>.
 <i>supina</i>.
 <i>urticaefolia</i>.
 Verbesina <i>serrata</i> Cav.
 Veronica <i>angustifolia</i> Fisch.
 <i>distans</i>.
 <i>grandis</i> Fisch.
 <i>longifolia</i>.
 <i>— acuta</i> Mart.
 <i>maritima</i>.
 <i>officinalis</i>.
 <i>Teucrium</i>.
 Veronica <i>villosa</i> Schrad.</p> | <p>Veronica <i>virginica</i>.
 Vesicaria <i>macrocarpa</i> Visian.
 <i>sinuata</i> Poir.
 Viburnum <i>dentatum</i>.
 <i>Tinus</i>.
 Vicia <i>amphicarpa</i> Dorth.
 <i>gracilis</i> Lois.
 <i>megalosperma</i>.
 <i>narbonensis</i>.
 <i>Nissoliana</i>.
 <i>serratifolia</i> Jacq.
 <i>variegata</i>.
 Vienneuxia <i>tricuspis</i> Fisch.
 Vigna <i>villosa</i> Sav.
 Viola <i>cucullata</i> Ait.
 <i>glabra</i>.</p> | <p>Viola <i>lutea</i> Huds.
 <i>persicifolia</i> Roth.
 <i>suavis</i> M. B.
 Virgilia <i>capensis</i>.
 Visenia <i>nodiflora</i>.
 Vitex <i>Aguus</i>.
 <i>incisa</i>.
 Ximenesia <i>encelioides</i> Cav.
 Zacyntia <i>verrucosa</i> Cart.
 Zinnia <i>elegans</i> Jacq.
 <i>multiflora</i> pl. <i>Var.</i>
 <i>tenuiflora</i> Jacq.
 Ziziphora <i>tenuior</i>.</p> |
|---|---|--|--|

TYP. SEMIN. EDIT.

SEMINA ANNO MDCCCXXXI. COLLECTA

QUAE HORTUS BOTANICUS I. R. UNIVERSITATIS PATAVINAE

PRO MUTUA COMMUTATIONE OFFERT.

** Nomina Generica et Specifica plerumque deprompta ab Editione Sprengeliana Systematis Sexualis.

Abrus precatorius.
Acacia Farnesiana W.
glandulosa W.
Acalypha alopecuroides Jacq.
brachystachya Horn.
virginica.
Acanthus spinosus.
Achania Malvoviscus Sw.
mollis Ait.
Achillea Ageratum.
aurea Lam.
Clavenae.
filipendulina Lam.
lanata *
magna.
pubescens.
serrata Retz.
tomentosa.
Achyranthes brachiata.
porrigens Jacq.
Acorus gramineus Ait.
Adonis aestivalis.
Aesculus macrostachya Mx.
Pavia.
Agapanthus umbellatus Her.
Agave lurida Ait.
Agrostis alba.
diandra Retz.
frondosa Ten.
mexicana.
Aira caryophyllea.
juncea Vill.
media Gouan.
Albica altissima Jacq.
Alisma parnassifolium.
Allionia nyctaginea Mx.
Allium angulosum.
danubiale.
flexum Kit.
fuscum Kit.
magicum.
nutans.
proliferum Schr.
saxatile M. B.
subhirsutum.
Aloe cymbaeformis Curt.
lingua W.
spiralis pentagona.
— trigona.
Althaea cannabina.
hirta.
Alyssum argenteum W.
campestre.
Amarantus cararu Zucc.
caudatus.
cruentus.
curvifolius.
Amaryllis Atamasco.
Atmaunia octandra.
Ammi majus.
Anagallis-latifolia.
phoenicea Lam.
Anastatica hierochuntica.
Anchusa angustifolia.
hybrida Ten.
paniculata Ait.

Anchusa procera Bess.
stylosa M. B.
undulata.
variegata Lehm.
Andromeda polifolia.
Angelica sylvestris.
Anthemis arabica.
austriaca Jacq.
chia.
mixta.
pubescens.
punctata Wahl.
Pyrethrum.
ramosa Lk.
tinctoria.
Anthericum Liliago.
ramosum.
Anthoxanthum gracile Biv.
ovatum Lag.
Anthriscus nodosa Pers.
vulgaris Pers.
Anthyllis cornicina.
Hermanniae.
Antirrhinum jamaicense Fisch.
sempervirens Lape.
Anychia dichotoma Mx.
Apargia hastilis Host.
Apium fractophyllum Horn.
Arabis Marschalliana H. Bonon.
petraea Lam.
Thaliona.
Turrita.
verna R. Br.
Aralia racemosa.
spinosa.
Arenaria marina Sm.
Argemone mexicana.
— fl. albo.
Aristolochia Serpentaria.
Armeria alliacea W.
vulgaris W.
Artemisia Abrotanum.
arborescens.
campestris.
Dracunculus.
pauciflora Steehm.
valentina Lam.
Arthroctachya coarctata Lk.
Asclepias amoena.
curassavica.
purpurascens.
Asimina triloba Don.
Asperula longiflora Kit.
Asphodelus fistulosus.
luteus.
ramosus.
Aster rubricaulis Lam.
simplex W.
spectabilis Ait.
versicolor W.
Asterocephalus graminifolius *.
micranthus *.
Astragalus boeticus.
galegiformis.
glycyphyllos.
reptans Humb.
Athamanta cretensis.

Athamanta Libanotis.
Atraphaxis spinosa.
Atriplex hastatum.
hortense rubrum.
portulacoides.
tataricum.
Atropa frutescens.
Avena fragilis.
strigosa Schreb.
trisperma.
Baccharis Dioscoridis.
Baptisia australis R. Br.
Barbarea praecox R. Br.
vulgaris R. Br.
Begonia cucullata W.
grandis Driand.
hirtella Lk.
Benincasa cerifera H. Pisan.
Betonica stricta Ait.
Bidens bipinnata.
frondosa.
leucantha W.
Bigelovia stricta *.
Biscutella apula.
coronopifolia.
raphanifolia Poir.
saxatilis D-C.
Blitum capitatum.
Bocconia cordata W.
Borkhausia alpina Lk.
foetida Lk.
Brassica incana Ten.
Tournefortii Gouan.
Bromus Alopecuroides Vahl.
asper.
commutatus Schrad.
confertus M. B.
madritensis.
— jubatus Ten.
purpureus.
rigidus Roth.
secalinus.
sterilis.
Bryonia africana Thunb.
dioeca.
Bubou dichotomus *.
Bulbine frutescens W.
Bumelia tenax W.
Bupthalmum salicifolium.
Bupleurum angulosum.
heterophyllum Lk.
rotundifolium.
Cacalia sagittata Vahl.
suaveolens.
Caesalpinia Sappan.
Cakile maritima Scop.
rugosa D-C.
Calamagrostis mauritanica *.
Calea aspera Jacq.
Campanula americana.
bononiensis.
erinoides.
glomerata.
grandiflora.
hispidula.
lunarifolia W.
Medium.

Campanula pyramidalis.
— fl. albo.
sibirica.
Canna flaccida Rose. var. *glauca*
indica Ait. var. *lutea.*
occidentalis Rose. var. *ru-*
berima.
Cardamine Impatiens.
Carex divulsa Good.
elongata.
loliacea.
saxatilis.
Carthamus tinctorius.
Cassia chinensis Lam.
nictitans.
ruscifolia Jacq.
torosa Cav.
Catananche coerulea.
Caucalis daucoides.
grandiflora.
Celosia argentea.
margaritacea.
trigyna.
Celsia Atracturus.
Cenchrus laevigatus Triu.
villosus.
Centaurea aspera.
austriaca.
Balsamita.
calocephala W.
centauroides.
coriacea Kit.
glastifolia.
Isnardi.
ovina Pall.
salmantica.
sempervirens.
Centrospermum chrysanthem-
um *.
Cercis Siliquastrum fl. albo.
Cerinthe minor.
Chelidonium majus var. *laci-*
niatum.
Chelone campanulata Cav.
Chenopodium altissimum M. B.
ambrosioides.
aristatum.
foetidum Schrad.
hybridum.
urbicum.
Chloris dolichostachys Lag.
Chondrilla juncea.
Chrysanthemum Achillaeae Pers.
carinatum Sch.
paludosum Des.
Cichorium pumilum Jacq.
Cineraria cruenta Herit.
geifolia.
gibbosa Guss.
platanifolia Desf.
scapiflora Herit.
Circaea lutetiana.
Cirsium canum M. B.
— pratense Pollin.
ochroleucum All.
oleraceum All.
stellatum All.

G
GG
GG
Q
R

- Cissus orientalis* Lam.
Cladium germanicum Schrad.
Clematis flammula.
Cleome viscosa.
Cneorum tricoccon.
Cnidium pyrenaeum *.
Coix exaltata Jacq.
Collinsonia canadensis.
Collomia pinnatifida Lindl.
Colutea arborescens.
Commelina longicaulis Jacq.
Convallaria latifolia.
Convolvulus Cneorum.
coccineus.
discolor Kunth.
Hermanniae Herit.
luteolus.
muricatus.
siculus.
undulatus Cav.
Cordia parviflora Orteg.
Coreopsis lanceolata.
Coriandrum sativum.
Coriaria myrtifolia.
Cornus paniculata Herit.
Coronilla securidaca.
valentina.
Correa alba Andr.
Corvearpus arundinaceus Zea.
Corydalis aurea W.
bulbosa Pers.
fungosa Vent.
Cotyledon Umbilicus.
Crassula falcata.
lactea.
perfoliata.
Crepis Dioscoridis.
pulchra.
Sprengeriana All.
Cryptolobus sarmentosus *.
Crotophora tinctoria Adr. Juss.
Cucubalus bacciferus.
Cucumis prophetarum.
pubescens W.
Cuphea procumbens Cav.
viscosissima Jacq.
Cyclamen persicum Mill.
Cynanchum nigrum Pers.
Cynoglossum officinale.
Cyperus alternifolius.
hexastachys Rottb.
Iria.
patulus Kit.
tenellus.
Cytisus elongatus.
spinosus.
Dalea Lagopus W.
Datura Metel.
Tatula.
Delphinium grandiflorum.
intermedium.
Desmocheta atropurpurea D-C.
Dianella coerulea Sims.
Dianthus Armeria.
collinus Kit. *var. patens*.
diutinus Kit.
furcatus Balbis.
sylvestris Wulf.
Diasia graminifolia D-C.
Digitalis lanata Ehrh.
lutea.
micrantha Roth.
Digitaria marginata Lk.
Diospyros Lotus.
Diplachne fascicularis P. B.
Diploxaxis tenuifolia D-C.
Dipsacus fullonum Mill.
- Dolichos purpureus*.
sesquipedalis.
Dorycnium latifolium W.
monspeiense W.
Draba stadenzeis Wulf.
Dracocephalum denticulatum.
thymiflorum.
Duranta Ellisia.
Echinops sphaerocephalus.
exaltatus.
Echinosperrum Lappula Lehm.
Echium strictum.
violaceum.
Eclipta latifolia L. Suppl.
Elephantopus scaber.
Elensine coracana Pers.
filiformis Pers.
rigida *.
Elichrysum fulgidum W.
Ellisia Nyctelasa.
Elymus canadensis.
crinitus Schreb.
giganteus Vahl.
Hystrix.
villosus Muhlenb.
Elytraria virgata Mx.
Euehylena aegyptiaca *.
Ephedra distachya.
Epilobium palustre.
tetragonum.
Eranthemum parviflorum R. Br.
Erodium gruinum Ait.
maritimum Sm.
Eryum hirsutum.
Eryngium amethystinum.
dichotomum Desf.
planum.
tricuspidatum.
triquetrum Vahl.
Erysimum Alliaria.
canescens Roth.
exaltatum Andrz.
helveticum D-C.
hieracifolium D-C.
repandum.
Erythronium Dens canis.
Eupatorium ageratoides.
cannabinum.
purpureum.
sessilifolium.
Euphorbia aleppica.
dendroides.
dentata Mx.
dulcis.
hypericifolia.
Lagascac *.
palustris.
picta Jacq.
platiphyllo.
segetalis.
Evonymus atropurpureus Jacq.
Farsetia eriocarpa D-C.
incana R. Br.
Fedia pumila Vahl.
tridentata Stev.
uncinata M. B.
vesicaria Vahl.
Ferula Ferulago.
nodiflora.
Festuca Alopecurus Schousb.
glauca Lam.
glomerata All.
hirsuta Host.
ovina.
spadicca.
stipoides D-C.
varia Haenk.
- Ficus pumila*.
scabra Forst.
Fimbristylis dichotoma Vahl.
Fragaria indica Andr.
Fritillaria imperialis.
Fuchsia coccinea.
Galeopsis pubescens M. B.
Galiosoga parviflora W.
trilobata Cav.
Galium diffusum Schrad.
lappaceum R. et P.
sylvaticum.
sylvestre Pollich.
tricornis Sm.
uliginosum.
Gaura biennis.
mutabilis Cav.
Genista ovata Kit.
virgata W.
Gentiana asclepiadea.
Georgia bipinnata *.
Geranium Robertianum.
sanguineum.
sibiricum.
sylvaticum.
Geum rivale W.
strictum Ait.
Gladiolus angustus.
byzantinus Mill.
Glancium luteum Scop.
phoeniceum Sm.
Gnaphalium coarctatum W.
foetidum.
germanicum Sm.
luteo-album.
orientale.
Stoechas.
Gomphrena globosa alba.
villosa Mart.
Gossypium herbaceum.
Grahamia aromatica *.
Grindelia glutinosa Dun.
Gronovia scandens.
Gypsophila perfoliata.
Vaccaria Sm.
Halimodendron argenteum D-C.
Hedypnois rhagadioloides.
Hedysarum canadense.
canescens.
coronarium.
fruticosum Pall.
Helenium autumnale.
Helianthemum alpinum Pers.
guttatum Mill.
hirtum Pers.
lacvipes Pers.
polifolium Pers.
serpyllifolium.
Mill.
stoechadifolium.
Pers.
viride Ten.
Heliopsis scabra Duv.
Heliotropium curassavicum.
europaeum.
parviflorum.
Heracleum sibiricum.
Hermannia hyssopifolia.
Hesperis bicuspadata.
matronalis.
Heterospermum pinnazum Cav.
Hibiscus cannabinus.
esculentus.
militaris.
Moscheutos.
Phoeniceus.
Hieracium Auricula.
- Hieracium bifidum* Kit.
echioides Lamnitz.
foliosum Kit.
laevigatum W.
sabaudum fol. maculatum.
— canadense.
umbellatum.
undulatum Ait.
vulgatum Fries.
Hippocrepis ciliata W.
Hippophae Rhamnoides.
Hydrangea quercifolia Bartr.
Hyosciamus pusillus.
Hyoseris arenaria Schousb.
lucida.
scabra.
tubaeformis Ten.
Hypericum chinense.
hircinum.
Kalmianum.
quadrangulum.
Hypochoeris arachnites Biv.
Hyssopus Nepetoides.
Jasminum Azoricum.
gracile Andr.
humile.
Iberis amara.
pinnata.
sempervirens.
Hex balcarica Desf.
Illecebrum sessile.
spinosum.
Impatiens latifolia.
parviflora D-C.
Indigofera frutescens Thunb.
Ipomoea hirsutula.
Iresine elatior Rich.
Isatis aleppica Scop.
Isopyrum fumarioides.
thalictroides.
Juncus conglomeratus.
Justicia quadrifida.
Kennedia rubicunda Vent.
Kitabelia vitifolia W.
Koelreuteria paniculata Laxm.
Kyllinga monocephala.
Lachenalia contaminata Ait.
Lactuca altissima M. B.
quercina.
Scariola s. coesia.
virosa.
Lagerstroemia indica.
Lagurus ovatus.
Lanium amplexicaule.
Lantana aculeata.
Camara.
involutrata.
recta.
salviaefolia Jacq.
Lappago racemosa Schreb.
Lapsana communis lyrata.
Lathyrus annuus.
articulatus.
tingitanus.
Laurus Benzoin.
Lavandula multifida.
Lavatera cretica.
plebeja Sims.
punctata All.
sylvestris Brot.
Lebeckia sericea Thunb.
Leonurus condensatus Horn.
crispus Marr.
Marrubium.
Lepicephalus corniculatus Lag.
Lepidium campestre R. Br.

- Salvia sylvestris*.
Samolus Valerandi.
Sanguisorba officinalis.
Saponaria orientalis.
Satureja rupestris Wulf.
Thymbra.
Scabiosa ambigua Ten.
australis Wulf.
glabrata Schott.
hybrida All.
multiseta Vis.
Scilla peruviana.
Scirpus Michelianus.
Scorzonera graminifolia.
laciniata.
villosa Scop.
Scrophularia aquatica.
chrysanthemifolia W.
mollifera Ait.
Scutellaria albida.
alpina.
lateriflora.
lupulina.
minor.
peregrina.
Sedum deltoideum Ten.
Selago heterophylla Thunb.
Selinum lineare Schum.
Senecio Cinerariae.
Doria.
incanus.
valerianaeifolius Lk.
viscosus.
Seriola albicans Tineo.
urens.
Serratula radiata M. B.
Sesbana aculeata Poir.
Seseli glaucum.
montanum.
Sesleria coerulea Arduin.
tenella Host.
Setaria erythrosperma *.
geniculata *.
glaucum P. B.
Sida angustifolia Juss.
aurita Wallich.
frutescens Cav.
hernandioides Herit.
humilis Cav.
permollis W.
populifolia Lam.
repanda Roth.
rotundifolia Cav.
spinosa.
- Sida triangularis* Humb.
vesicaria.
Sideritis pyrenaica.
romana.
syriaca.
Siegesbeckia flosculosa Herit.
Silene apetala W.
bellidifolia Jacq.
Catholica Oth.
conica.
crassifolia.
cretica.
flavescens Kit.
fruticosa.
latifolia Horn.
multiflora.
nocturna.
paradoxa.
rubella.
stricta.
volgensis *.
Silphium perfoliatum.
trifoliatum.
Sinapis arvensis.
Sisymbrium Columnae Jacq.
millefolium.
strictissimum.
Sisyrinchium convolutum Nocc.
Sium bulbocastanum.
Sisarum.
virescens.
Smilax aspera.
Solanum ciliatum Lam.
coccineum Jacq.
diphyllum.
flavum Kit.
laciniatum Ait.
lanceolatum Cav.
macrocarpon.
radicans.
Solea verticillata.
Solidago flexicaulis.
macrophylla Parsh.
rigida.
Sonchus divaricatus Desf.
maritimus.
palustris.
picroides Lam.
tingitanus Lam.
Sparrmannia africana Thunb.
Spartium monospermum Ait.
Spergula arvensis.
Spermacoce tenuior.
Spilantes Acnolla.
oleracea.
- Spiraea chamaedrifolia*.
hypericifolia.
lacvigata.
opulifolia.
Stachys angustifolia M. B.
intermedia Ait.
polystachya Ten.
salviaefolia Ten.
Stachytarpheta cajennensis Vahl.
mutabilis Vahl.
Statice elata Fisch.
incana.
reticulata.
spatulata Desf.
Willdenowiana Poir.
Stereulia platanifolia.
Stevia ivaeifolia W.
paradoxa.
ovata Lag.
suaveolens Lag.
Styrax officinalis.
Succisa lacvigata *.
pratensis Moench.
Succovia balcarica Medic.
Synearpha gnaphaloides D-C.
Tagetes aristata H. Berol.
minuta.
patula.
Talinum Anacamperos.
Teucrium campanulatum.
fruticans.
hyrcanicum.
Polium.
Scorodonia.
Thalictrum flavum.
Thuya sphaeroides.
Thymus acinoides Ten.
creticus Brot.
graveolens M. B.
Tilia grandifolia Ehrh.
Tordilium apulum Rivin.
maximum.
Torilis helvetica Gmel.
Tournefortia hirsutissima Sw.
Tradescantia erecta Cav.
Tragopogon major.
Tribulus terrestris.
Trifolium alatum Biv.
Cherleri.
filiforme.
glomeratum.
incarnatum.
intermedium Guss.
irregulare Pourr.
phleoides Pourr.
rubens.
- Trifolium scabrum*.
spumosum.
squarrosum.
subterraneum.
Trigonella cancellata Fisch.
pinnatifida Cav.
Triticum ciliatum D-C.
imbricatum M. B.
juncum.
pectinatum R. Br.
pinnatum Moench.
unioloides Ait.
Tritonia squallida Ker.
Triumfetta trichoclada D-C.
Turnera cistoides.
Typha angustifolia.
Urospermum Delechampi Desf.
picroides Desf.
Urtica Dodartii.
horrida Kunth.
Vella annua.
Verbascum album H. Prag.
thapsiforme Schrad.
virgatum With.
Verbena bonariensis.
urticaefolia.
Verbesina elatior H. Neap.
serrata Cav.
Veronica angustifolia Fisch.
brevifolia Lk.
complicata Hoffm.
densa H. Vind.
longiflora R. et Sch.
longifolia acuta Lk.
villosa Schrad.
virginica.
Vesicaria sinuata Poir.
Viburnum chinense Zeyh.
dentatum.
Vicia gracilis Lois.
megalosperma M. B.
narbonensis.
Nissoliana.
Viola cucullata Ait.
persicifolia Roth.
suavis M. B.
Vitis hederacea Ehrh.
Xanthium macrocarpon D-C.
spinorum.
Zinnia elegans Jacq.
multiflora fl. rubro.
fl. sulphureo.
Ziziphora tenuior.
Zygophyllum Fabago.

- Conyza chilensis*.
glutinosa.
Corchorus hirtus.
olitorius.
tridens.
trilocularis.
Coreopsis chrysantha.
Cornucopie cucullatum.
Coronilla cretica.
iberica M. B.
parviflora W.
Securidaca.
Correa alba.
Corydalis bulbosa.
Cotula bicolor.
maderaspata.
Crambe hispanica.
Crataegus tanacetifolia Poir.
Crepis cernua Ten.
cincta Pers.
pungens D-C.
Crotalaria incana.
parviflora Roth.
Croton penicillatum.
Cruceianella latifolia.
Cryptolobus sarmentosus.
Cryptostemma hypochondriacum R. Br.
Cucumis Chate.
deliciosus.
maculatus.
Cuphea procumbens.
viscosissima Jacq.
Cyananchem fuscatum Link.
Cynoglossum canescens.
Cyperus alternifolius.
hexastachys Roth.
ligularis.
tenellus Lam.
Cytisus candicans.
spinosus.
Czackia liliastrium Andr.
Datura Ceratocaula.
ferox.
laevis.
Deeringia indica.
Delphinium revolutum Schult.
Desmanthus diffusus.
Desmochaeta atropurpurea D-C.
Dianthus arboreus.
caerius Sm.
punctatus.
Rupicola.
serrulatus Desf.
velutinus Guss.
Diasia graminifolia D-C.
Digitalis media Roth.
Thapsi.
Dioscorea villosa.
Diospyros virginiana.
Diotis ceratoides.
Dipsacus ferox.
Dodartia orientalis.
Dodecatheon Meadia.
Dolichos capensis.
luteolus Jacq.
Soja.
Dombeya ovata.
Dorstenia Contrayerva.
Dorycnium fruticosum.
Dracocephalum canariense.
peltatum.
sibiricum.
Duranta Ellisia.
Echinops horridus Pers.
viscosus M. B.
Echium arvenarium Guss.
Echium candicans.
fastuosum Jacq.
grandiflorum Desf.
plantagineum.
Eclipta erecta.
prostrata.
punctata.
Ehrharta panicea.
Eleusine Coracana.
indica.
virgata.
Elsholtzia cristata.
Elymus canadensis.
Caput Medusae.
carolinianus Walt.
tener.
Emex spinosus.
Enarthrocarpus lyratus D-C.
Enchylaena aegyptiaca.
Epidendrum elongatum Jacq.
Epilobium coloratum Mühlb.
Eranthemum parviflorum W. En.
Erodium Botrys Bert.
Ciconium.
hymenodes.
Erucaria aleppica Gaertn.
Eryum Lenticula.
Eryngium alpinum.
Bourgati.
maritimum.
Erysimum leptophyllum Andr.
perfoliatum Crantz.
sessiliflorum R. Br.
Ethulia conyzoides.
Eupatorium ageratoides.
Euphorbia cyathophora.
geniculata Ort.
Lagascae.
picta Jacq.
Evonymus latifolius.
Farsetia obliqua.
Fedia Auricula D-C.
brachystephana Ten.
Cornucopie.
radiata.
uncinata W. En.
Festuca Barrelieri Ten.
delicatula Lag.
Foenas Lag.
pendulina.
Ficus scabra.
Flaveria repanda Lag.
Fragaria muricata.
Fumaria media D-C.
Funkia ovata.
Galinsogea parviflora.
Galium pedemontanum All.
strigosum.
verrucosum.
Gaura mutabilis.
Genista juncea.
Geropogon australis.
Geum coccineum.
heterophyllum Zeyh.
macrophyllum.
Gladiolus sulfurcus Jacq.
Glaucium tricolor Bernh.
Globularia salicina Lam.
Glycine procataria Humb.
Glycyrrhiza echinata.
Gnaphalium americanum.
involucratum.
maritimum.
Gomphocarpus fruticosus R. Br.
Gomphrena decumbens Jacq.
interrupta.
Gossypium indicum Lam.
Grahamia aromatica.
Grewia occidentalis.
Gronovia scandens.
Halesia tetraptera.
Hasselquistia cordata.
Hedysarum viridiflorum.
Helenium mexicanum Hamb.
pumilum W. En.
Helianthemum laevipes Retz.
mutabile.
punctatum.
surrejanum Mill.
viride.
Helianthus atrorubens.
divaricatus.
Heraclium giganteum Fisch.
Panaces.
Hermannia hysopifolia.
Heterospermum paniculatum.
Heuchera americana.
Hibiscus esculentus.
gossypinus Thunb.
militaris.
roseus Thore.
speciosus.
Hieracium calcareum Bernh.
crassifolium Schult.
cydoniaefolium.
flagellare.
Kalmii.
polyphyllum W.
Hydrangea arborescens.
Hymenopappus pedatus Lag.
Hyoseyamus aureus.
muticus.
pallidus.
physaloides.
reticulatus.
Hyoseris muricata Spr.
Hypericum crispum.
Kalmianum.
Hypochaeris Arachnites Biv.
hispida W.
Iberis contracta Pers.
Tenorii.
Illecebrum ficoideum.
sessile.
Impatiens parviflora.
Imperatoria verticillaris D-C.
Inula crispa.
viscosa Ait.
Ipomoea hirsutula Jacq.
Iris Swertii Lam.
Justicia furcata.
Jxia maculata.
Jxodia Ammobium.
Kleinia suffruticosa.
Kuhnia rosmarinifolia Balb.
Kyllingia monocephala.
Lactuca sonchoides Lap.
Lagascaca mollis.
Lantana involucrata.
odorata.
scabrida Ait.
Laserpitium pilosum W.
Lasiospermum pedunculare Lag.
Lathyrus annuus.
Clymenum.
tingitanus Lam.
tuberosus.
Lavatera neapolitana Ten.
trimestris.
unquiculata Desf.
Leonurus sibiricus.
villosus Desf.
Lepochinia spicata.
Lepidium Cardamines.
Lepidium spinosum.
Lespedeza juncea Pers.
polystachya.
Leucas aspera.
zeylanica R. Br.
Ligusticum athamantoides.
Lilium sinense Nois.
Linaria cirrhosa.
multicaulis Spr.
odora M. B.
rubrifolia D-C.
Linum acuminatum.
aquilinum Mol.
diffusum Schult.
monadelphum Mart.
nervosum Ait.
tenuis.
Lippia repens.
Liriodendron tulipifera.
Lobelia inflata.
longiflora.
secunda.
Longchampia capillifolia.
Lopezia mexicana.
Lotus creticus.
Jacobaeus.
Lumnitzera tenuiflora.
Lunaria biennis.
Lupinus Termis Forsk.
Lychnis Coeli rosa.
laeta Ait.
Lycopsis rososa Lehm.
vesicaria.
Lygnum Spartum.
Lysimachia dubia.
verticillata.
Madia sativa Mol.
Magnolia grandiflora.
Malcolmia littorea R. Br.
parviflora D-C.
taraxacifolia D-C.
Malva fragrans Jacq.
grossularifolia Cav.
marcotica Delil.
nicaensis.
oxyacanthoides Horn.
spicata.
Manulea violacea Link.
Mappa tannaria Juss.
Mariscus ovalis.
umbellatus Vahl.
Marrubium Acetabulosum.
hirsutum W.
peregrinum.
Martynia proboscidea.
Maurandia antirrhiniflora.
Medicago arborea.
intertexta.
Inpacea Desf.
mollissima.
Nummularis D-C.
scutellata.
tentaculata Gaertn.
uncinata.
Melampodium paludosum.
perfoliatum Kunth.
Melinis minutiflora.
Melilotus neapolitana.
parviflora Desf.
Melissa altissima.
Melothria pendula.
Mentha macrostachya Ten.
Mesembryanthemum tricolorum W.
Mespilus cordata Mill.
lucida Ehrh.

Mespilus nigra Kit.
 Micropus pygmaeus Desf.
 Mimosa pudica.
 sensitiva.
 Mimulus pilosiusculus Kunth.
 rigens.
 Minuartia campestris.
 Mirabilis dichotoma.
 Mollia latifolia.
 Momordica Charantia.
 Mouarda fistulosa.
 oblongata.
 violacea Desf.
 Mirrhis aromatica.
 Myrrhus Jambos.
 Neslia paniculata Desf.
 Nicotiana corinthoides Horn.
 Ochthodum aegyptiacum.
 Ocimum gratissimum.
 suave W.
 Oenanthe globulosa.
 peucedanifolia.
 Oenothera corymbosa Lam.
 longiflora.
 purpurea.
 salicifolia.
 tetraptera.
 Olea undulata.
 Onobroma coeruleum.
 dentatum.
 leucocaulon.
 Onobrychis saxatilis.
 Ononis ramosissima.
 villosissima.
 viscosa.
 Onopordon intermedium Schult.
 macranthum Schousb.
 tauricum.
 Onosma arenarium W. K.
 Origanum aegyptiacum.
 heracleoticum.
 Maru.
 myrnum.
 Ornithogalum tenuifolium Red.
 Ornithopus compressus.
 repandus.
 Osteospermum moniliferum.
 Oxybaphus aggregatus.
 glabrifolius.
 Paeonia anomala.
 Palafoxia linearis Lag.
 Pallasia halimifolia.
 Panicum coloratum.
 plicatum.
 Papaver caucasicum.
 obtusifolium.
 setigerum D-C.
 Pardanthe chinensis Ker.
 Paronychia capitata.
 Parthenium Hysterophorus.
 Paspalum plateense.
 scrobiculatum.
 Passiflora albidula.
 angustifolia.
 gracilis.
 heterophylla.
 minima.
 suberosa.
 Pavonia hispida.
 spinifex.
 veneta.
 Pelargonium australe.
 Bentinkianum Hortul.
 Heritieri.
 lacerum Jacq.

Pelargonium quinquelobatum Lam.
 scandens.
 Pennisetum cenchroides Rich.
 typhoides Pers.
 Petiveria alliacea.
 Petunia nyctaginiflora.
 Phacelia circinnata.
 Phaetusa borealis.
 Phaseolus farinosus.
 inamoenus.
 lilac Zucc.
 ornithopus Mart.
 tuberosus Lour.
 Phleum Bertolonii.
 cuspidatum W.
 echinatum Host.
 tenuis.
 Phlomis ferruginea.
 fruticosa.
 Herba venti.
 virens.
 Phoenix dactylifera.
 Phyllanthus Arbuscula Sw.
 cantoniensis Horn.
 Niruri.
 Physalis Alpini Jacq.
 pruinosa.
 somniaferu.
 Phytocuma batonicifolium.
 strictum Ker.
 Phytolacca heptandra.
 Picris altissima Del.
 Pinus Strobus.
 Piper pellucidum.
 Plantago amplexicaulis.
 crassa.
 Gouani Gmel.
 Lagopus.
 lanata W.
 Loeflingii.
 macrorrhiza Poir.
 maxima Jacq.
 pumila.
 sparsiflora Mx.
 Plectranthus fruticosus.
 parviflorus.
 Plumbago coerulea Humb.
 zeylanica.
 Poa divaricata.
 Eragrostis.
 scariosa Lag.
 verticillata.
 Polemonium mexicanum.
 Polygala myrthifolia.
 Polygonum Donianum.
 elegans Ten.
 emarginatum.
 virginicum.
 Porana racemosa Jacq.
 Portulaca marginata Kunth.
 meridiana.
 Potentilla calabra.
 collina Wib.
 formosa.
 geranioides.
 norwegica.
 pedata W.
 taurica W.
 Pothos crassinervia.
 Priva mexicana.
 Psoralea bracteata.
 glandulosa.
 pinnata.
 pubescens Poir.
 spicata.
 verrucosa W.

Ptelea trifoliata.
 Pyrethrum anethifolium.
 foeniculaceum W.
 indicum Roxb.
 speciosum W.
 tenuifolium Ten.
 Pyrus baccata.
 Ranunculus angulatus Presl.
 illyricus.
 muricatus.
 Raphanus Landra Mor.
 maritimus.
 Rauwolfia canescens.
 Reseda Phytouma.
 Rhagadiolus Koelipinia.
 Rheum caspium W.
 compactum.
 Rhaponticum.
 undulatum.
 Rhus glabrum.
 Ribes aurum.
 floridum.
 Richardia scabra.
 Rivina purpurascens Schrad.
 Robertia taraxacoides D-C.
 Rodigia commutata.
 laevigata.
 Rosa bracteata.
 caryophyllacea Bess.
 lucida.
 mosquensis.
 parvifolia Ehrh.
 sulfurea.
 Rottboellia pannonica Kit.
 Rubia cordifolia.
 Rudbeckia digitata Ait.
 fulgida Ait.
 pinnata.
 purpurea.
 Radula Parsh.
 Rumex angustifolius.
 chalcensis Mill.
 domesticus Hartm.
 pulcher.
 rosus.
 salicifolius Weinm.
 triangularis D-C.
 vesicarius.
 Ruta patavina.
 Saccharum giganteum Pers.
 strictum.
 Salsola dasyantha Pall.
 hysopifolia.
 radiata.
 sativa.
 Salvia amarissima.
 aurea.
 bracteata Ross.
 ceratophylla.
 hispanica.
 lanceolata.
 micrantha Spr.
 nutans.
 oblongata Vahl.
 pseudo-coccinea Jacq.
 runcinata.
 spinosa.
 splendens.
 triloba.
 Tenorii.
 virgata.
 Sanguisorba tenuifolia Fisch.
 Sansevieria guineensis.
 Santolina pinnata.
 Saponaria orientalis.
 Scabiosa hybrida All.
 multisetia Vir.

Schismus marginatus.
 Schkaria abrotanoides.
 Scilla autumnalis.
 nutans Sm.
 Sclerocarpus africanus Jacq.
 Scorpiurus muricata.
 sulcata.
 Scorzonera calcitrapaeifolia.
 hirsuta.
 laciniata.
 octangularis.
 purpurea Roch.
 Scrophularia chrysanthemifolia W.
 mellifera Ait.
 peregrina.
 Scutellaria altissima.
 minor.
 nigrescens.
 pallida M. B.
 Selago heterophylla.
 Senecio artemisifolius Pers.
 cornuus.
 erraticus Bert.
 reclinatus.
 triflorus.
 valerianaeifolius.
 viscosus.
 Seriola cretensis.
 Serratula alata W.
 coronata.
 Sesbania aculeata.
 Seseli crassifolium Schrad.
 gracile W. Kit.
 montanum.
 tauricum Link.
 varium Trev.
 Sesleria echinata Host.
 Setaria macrochaeta.
 Sicyos angulatus.
 Sida angustifolia.
 aurita.
 crenatiflora.
 frutescens Cav.
 graveolens Roxb.
 hernandioides Her.
 jatrophioides Her.
 incarnata.
 mollissima.
 occidentalis.
 periplocifolia.
 populifolia Lam.
 rotundifolia.
 spinosa.
 tiliaeifolia Fisch.
 triquetra.
 vesicaria.
 Sideritis romana.
 syriaca.
 Siegesbeckia flosculosa.
 orientalis.
 Sileae antirrhina.
 apetala.
 bellidifolia.
 carnosa Moench.
 cerastoides.
 clandestina Jacq.
 crassifolia.
 cretica.
 fruticosa.
 gigantea.
 hispida Desf.
 laxiflora Brot.
 lusitanica.
 mollissima.
 Muscipula.
 neglecta Tea.

G
 G
 G
 G
 Q
 R
 S
 T
 U
 V
 W
 X
 Y
 Z

| | | | |
|---------------------------------|------------------------------------|------------------------------------|-------------------------------------|
| <i>Silene nutans.</i> | <i>Spermacoce aspera</i> Aubl. | <i>Teucrium fruticans.</i> | <i>Turnera ulmifolia.</i> |
| <i>Pouretii</i> Poir. | <i>hispida.</i> | <i>heterophyllum.</i> | <i>Uropetalum serotinum.</i> |
| <i>rubella.</i> | <i>Spiraea chamaedryfolia.</i> | <i>multiflorum.</i> | <i>Urospermum capense.</i> |
| <i>stricta.</i> | <i>sorbifolia.</i> | <i>Scorodonia.</i> | <i>Dalchampsii</i> Desf. |
| <i>tridentata.</i> | <i>Stachys cretica.</i> | <i>Thalictrum glaucescens</i> D-C. | <i>Urtica aestuans.</i> |
| <i>vallexia.</i> | <i>foeniculacea</i> Pursh. | <i>sibiricum.</i> | <i>cannabina.</i> |
| <i>viridiflora.</i> | <i>iberica</i> M. B. | <i>Theligonum Cynocrambe.</i> | <i>convexa</i> Horn. |
| <i>viscosa.</i> | <i>palaeestina.</i> | <i>Thlaspi alliaceum.</i> | <i>Dodartii.</i> |
| <i>Silphium trifoliatum.</i> | <i>salviaefolia</i> Ten. | <i>Thuja orientalis.</i> | <i>nivea.</i> |
| <i>Sinapis brassicata.</i> | <i>velutina</i> W. | <i>Thymus acynoides</i> Ten. | <i>Vella annua.</i> |
| <i>hispida</i> Schousb. | <i>Stachytarpheta cayennensis.</i> | <i>Brownei.</i> | <i>Verbascum carpathicum.</i> |
| <i>subbipinnatifida</i> Lag. | <i>indica.</i> | <i>gravecolens.</i> | <i>cuspidatum</i> Schrad. |
| <i>turgida</i> Del. | <i>Stapelia bufonia</i> Jacq. | <i>Tragoriganum.</i> | <i>gnaphaloides</i> M. B. |
| <i>Sison Amomum.</i> | <i>Statice elata</i> Fisch. | <i>Tiaridium indicum</i> Lehm. | <i>leptostachyon</i> D-C. |
| <i>Sisymbrium altissimum.</i> | <i>reticulata.</i> | <i>Tolpis barbata</i> Gaertn. | <i>phoeniceum.</i> |
| <i>Columnae.</i> | <i>spathulata</i> Desf. | <i>Torilis erinita.</i> | <i>rugulosum.</i> |
| <i>Irio.</i> | <i>Willdenowii</i> Poir. | <i>helvetica</i> Gm. | <i>virgatum</i> With. |
| <i>polyceration.</i> | <i>Stemodia arenaria</i> Humb. | <i>Tournefortia hirsutissima.</i> | <i>Verbena lasiostachys</i> Link. |
| <i>taraxacifolium</i> | <i>Sterculia platanifolia.</i> | <i>volubilis.</i> | <i>Verbesina alata.</i> |
| D-C. | <i>Stevia ivaeifolia.</i> | <i>Tradescantia discolor.</i> | <i>nodiflora.</i> |
| <i>Zea.</i> | <i>purpurea</i> Lag. | <i>Tragopogon porrifolius.</i> | <i>Verea nudicaulis.</i> |
| <i>Sisyrinchium convolutum.</i> | <i>serrata.</i> | <i>rosca</i> Trev. | <i>Vernonia anthelmintica.</i> |
| <i>iridifolium</i> | <i>Stipa capillata.</i> | <i>Trianthema monogynum.</i> | <i>Veronica arguta</i> Schrad. |
| Humb. | <i>gigantea.</i> | <i>Trifolium alatum</i> Biv. | <i>florida</i> Schum. |
| <i>tenuifolium</i> | <i>Styrax officinalis.</i> | <i>angustifolium.</i> | <i>gentianoides</i> Vahl. |
| Humb. | <i>Succisa centauroides.</i> | <i>armenium.</i> | <i>glabra</i> Ehrh. |
| <i>Sium Bulbocastanum.</i> | <i>pratensis</i> Moench. | <i>echinatum</i> M. B. | <i>incisa</i> Ait. |
| <i>virescens.</i> | <i>Succowia balcarica.</i> | <i>hispidum.</i> | <i>longebracteata</i> Link. |
| <i>Smilax aspera.</i> | <i>Sutherlandia frutescens.</i> | <i>irregulara</i> Pourr. | <i>media</i> Schrad. |
| <i>Solanum bonariense.</i> | <i>Symphytum asperrimum</i> M. B. | <i>spumosum.</i> | <i>neglecta.</i> |
| <i>ciliatum</i> Lam. | <i>Syncarpha gnaphaloides</i> D-C. | <i>squarrosam.</i> | <i>Vesicaria utriculata</i> Lam. |
| <i>Pontanesianum</i> Dun. | <i>Symphoria glomerata.</i> | <i>subterraneum.</i> | <i>Viburnum Lentago.</i> |
| <i>lanccolatum.</i> | <i>racemosa.</i> | <i>supinum</i> Savi. | <i>prunifolium.</i> |
| <i>macrocarpum.</i> | <i>Tagetes lucida.</i> | <i>vesiculosum</i> Santi. | <i>Vicia ferruginea</i> Bess. |
| <i>triquetrum.</i> | <i>minuta.</i> | <i>Trigonella calliceras.</i> | <i>syriaca.</i> |
| <i>verbascifolium.</i> | <i>Talinum ciliatum.</i> | <i>gladiata</i> Stev. | <i>Thouini.</i> |
| <i>Willdenowii</i> R. S. | <i>mucronatum</i> Kunth. | <i>hamosa.</i> | <i>variegata.</i> |
| <i>Solidago arguta.</i> | <i>patens.</i> | <i>striata</i> L. Suppl. | <i>Vioussenia tricuspis</i> Fisch. |
| <i>lanccolata.</i> | <i>Tamarindus indica.</i> | <i>Triodia cuprea</i> Jacq. f. | <i>Viola cucullata</i> Ait. |
| <i>latifolia.</i> | <i>Tanacetum sibiricum.</i> | <i>Tripsacum dactyloides.</i> | <i>Ruppii.</i> |
| <i>rigida.</i> | <i>Tecoma stans.</i> | <i>Triticum creticum</i> R. S. | <i>Visenia corchorifolia.</i> |
| <i>Souchus divaricatus.</i> | <i>Feedia lucida.</i> | <i>unioloides</i> Ait. | <i>Xeranthemum cylindricum.</i> |
| <i>picroides.</i> | <i>Teramnus clandestinus.</i> | <i>Tritonia fenestrata</i> Ker. | <i>Ximenesia encelioides.</i> |
| <i>tenerimus.</i> | <i>Tetragonia echinata.</i> | <i>deusta</i> Ker. | <i>Zinnia elegans.</i> |
| <i>tingitanus.</i> | <i>Teucrium asiaticum.</i> | <i>squallida</i> Ker. | <i>Ziziphora capitata.</i> |
| <i>Sophora tomentosa.</i> | <i>Botrys.</i> | <i>Triumfetta trichoclada.</i> | <i>Zygophyllum foetidum</i> Weendl. |
| <i>Sparmannia africana.</i> | <i>campanulatum.</i> | <i>Turnera cuneifolia</i> Juss. | |

SEMINA RARIORA

IN HORTO PATAVINO COLLECTA

ANNO MDCCCXXXVII.

Accedunt quaedam spontanea, quae asterisco notantur.

Acacia acanthocarpa W.
venusta W.
Achania mollis Ait.
Achillea Ageratum L.
decumbens Lam.
longifolia H. Vind.
magna L.
speciosa Spr.
tomentosa L.
Acroglochin chenopodioides
Schrad.
Achyranthes argentea Lam.
brachiata L.
Aegochloa eryngioides Benth.
Aethionema Buxbaumii DC.
saxatile DC.
Ageratum corymbosum Zucc.
Agrimonia odorata Camer.
Agrostis filiformis Vill.
mexicana L.
Ailanthus glandulosa Desf.
Aira media Gou.
pubescens Fahl.
Alisma parnassifolium L.
Allionia ovata Pursh.
Allium acutum Spr.
acutangulum W.
bisulcum Red.
flavum L.
flexum Kit.
foliosum DC.
globosum Bieb.
magicum L.
nutans L.
Ophioscorodon Link.
proliferum Schrad.
prostratum Trev.
pusillum Cyr.
rotundum L.
sibiricum L.
volhynicum Bess.
Aloe margaritifera minor L.
Alstroemeria Pelegriana L.
psittacina Lehm.
Alternanthera filiformis Schrad.
Althaea pallida Kit.
Alyssum argenteum W.
edentulum Kit.
hirsutum Bieb.
micranthum C. A. Mey.
Amaranthus bullatus Bess.
hybridus L.
speciosus Ker.
spinus L.
Amethystea coerulea L.
Amaryllis Atamasco L.
Anacyclus Pyrethrum Link.
tomentosus DC.
Anagallis collina Schousb.
Anchusa Milleri W.
stylosa Bieb.
Andropogon aristatus Poir.
stenophyllus R. et Sch.
Andryala ragusina L.
Anemone dichotoma L.
virginiana L.
Anethum piperatum Bertol.
Sowa Roxb.
Anthemis mucronulata Bertol.
pterosperma H. Paris.

Anthemis pubescens W.
retusa Link.
ruthenica Bieb.
Anthoxanthum gracile Bivon.
** Anthriscus trichosperma Schult.*
** Apargia tergestina Hopp.*
Anychia dichotoma Michx.
Arachis hypogaea L.
Arabis ciliata R. Br.
** collina Ten.*
crispata W.
lilacina Schrad.
stenopetala DC.
Aralia racemosa L.
spinosa L.
Arctium glandiforme Desf.
Armeria fasciculata W.
Artemisia anethifolia Stechm.
annua L.
** arborescens L.*
armeniaca Lam.
** naronitana Vis.*
procera W.
** scoparia Kit.*
Sieversiana Ehrh.
Arthropodium cirratum R. Br.
Arthroostachya coarctata Link.
Aselepias purpurascens L.
Asphodelus microcarpus Viv.
Aster Amellus L.
fruticulosus L.
luxurians Spr.
trinervius Roxb.
Asterocephalus graminifolius
Spr.
** Astragalus argenteus Vis.*
assurgens Pall.
β. prostratus
Aegyceras W.
baeticus L.
hispidulus DC.
pentaglottis L.
scorpioides Pourr.
** Athamantia flavescens Vis.*
macedonica Spr.
Athanasia annua L.
Atraphaxis spinosa L.
Atriplex sibiricum L.
Atropa frutescens L.
Aubrietia deltoidea DC.
Avena fragilis L.
Axyris hybrida L.
Barbarea iberica Stev.
taurica DC.
Barkhausia alpina Link.
aspera Reichb.
cernua Reichb.
graveolens Link.
rubra Link.
vesicaria Spr.
Barleria longifolia L.
Basella ramosa Jacq.
Begonia bulbifera Link.
cucullata W.
spathulata W.
Benincasa cerifera Savi.
** Berteroa mutabilis DC.*
Beta bengalensis H. Angl.
foliosa Ehrenb.
Betonica grandiflora W.

Bigelovia parviflora Spr.
Biscutella auriculata L.
Columnae Ten.
depressa W.
** hispida DC.*
lyrata L.
β. glabra
Boeckonia cordata W.
Boltonia glastifolia Herit.
Brachycoris parviflora Schrad.
Brachypodium tenuiculum
Beauv.
Brassica arborea Mill.
Briza virens L.
Bromus commutatus Schrad.
purgans L.
rigidus Roth.
stenophyllus Link.
wolgensis Spr.
Brunnichia cirrosa Gaertn.
Bryonia africana Thunb.
palmata L.
Bubon buchthormensis Fisch.
dichotomus Spr.
rigidus Spr.
Bucholzia polygonoides Mart.
Buddleja brasiliensis Jacq. fil.
Buffonia annua DC.
** Bunias macroptera Reichb.*
orientalis L.
Bunium copticum Spr.
** Bupleurum aristatum Bartl.*
heterophyllum Link.
multinerve DC.
Cacalia sagittata Fahl.
Cachrys dichotoma Spr.
sibirica Fisch.
Cajanus bicolor DC.
flavus DC.
Calandrinia compressa Schrad.
discolor Schrad.
spectabilis Otto.
Calampelis scabra Don.
Calceolaria pinnata L.
Caldasia heterophylla W.
Calendula incana W.
sicula W.
spathulata H. Genev.
stellata Cav.
Callichroa platyglossa F. et M.
Calliopsis Atkinsoniana Dougl.
Camelina ambigua Bess.
pinnatifida Horn.
Campanula dichotoma L.
falcata R. et Sch.
grandiflora L.
hybrida L.
Canna angustifolia L.
rubra W.
Capsicum tetralixseculum H. Pis.
baccatum L.
violaceum Kunth.
Cardamine flaccida Cham.
** maritima Partenschl.*
Cardiospermum Corindum L.
molle Kunth.
Carduus carlinoides Gou.
Carex divulsa Good.
extensa Good.
hirta L.

Carex leporina L.
muricata L.
Carlina Echinus Bieb.
Carpesium cernuum L.
Celosia albida W.
cernua Andr.
margaritacea Lam.
Cenchrus echinatus L.
laevigatus Trin.
spinifex Cav.
villosus Spr.
Cenolophium Fischeri Koch.
Centaurea alata Lam.
Balsamita L.
calceitrapoides L.
diluta Ait.
criophora L.
muricata L.
napifolia L.
** punctata Vis.*
** salonitana Vis.*
Seridis L.
spinosa L.
Cephalophora aromatica Schrad.
Cephalaria syriaca Schrad.
** Cerastium grandiflorum Kit.*
inflatum Link.
tauricum Spr.
Ceratocloa exaltata Kostz.
Chaeturus fasciculatus Link.
Cheirinia juncea Link.
Chelone Digitalis Spr.
laevigata Spr.
pubescens L.
Chenopodium album L.
Atriplicis L.
chilense Schrad.
foetidum Schrad.
hircinum Schrad.
opulifolium Schrad.
trigynum R. et Sch.
urbicum L.
Chloris barbata Sw.
radiata Sw.
submutica Hamb.
Chrysanthemum disciforme
C. A. Mey.
** Turranum Vis.*
Chrysocoma patula L.
Cinna sobolifera Link.
Cirsium oleraceum All.
stellatum All.
Cissus acida L.
orientalis Lam.
Cistus creticus L.
hirsutus Lam.
** monspeliensis L.*
Citharexylon villosum Jacq.
Clarkia elegans Dougl.
Clematis virginiana L.
Cleome dodecandra L.
pentaphylla L.
violacea L.
Clerodendron angustifolium Spr.
inermis R. Br.
ligustrinum R. Br.
Cnicus Acarna L.
Cobaea scandens Cav.
Cochlearia glastifolia L.
Collomia coccinea Lehm.

1837

G
 G
 G
 G
 Q
 R
 S
 T
 U
 V
 W
 X
 Y
 Z

- Collomia grandiflora Dougl.*
Commelina clandestina Mart.
longicaulis Jacq.
Convolvulus chilensis Ker
davuricus Sims
discolor Kunth
heterophyllus Spr.
hirsutus Bieb.
neglectus Ten.
Pes Tigridis Spr.
solanifolius Spr.
tuberosus Spr.
Conyza chilensis Spr.
Corispermum nitidum Kit.
Cornus paniculata Herit.
**Coronilla cretica L.*
Corrigiola litoralis L.
**Corydalis glauca Pursh*
Halleri W.
Cosmea lutea Sims
Cotoneaster laxiflora Jacq. fil.
Cotula annua L.
bicolor Roth
Cotyledon Umbilicus L.
Cristaria Berteri H. Pis.
Crucianella ciliata Lam.
latifolia L.
Cryptantha microcarpa F. et M.
Cryptolobus sarmentosus Spr.
Cryptostemma hypochondria-
cum R. Br.
Cucumis acutangulus L.
amarissimus Schrad.
dipsaceus Ehrenb.
maculatus W.
Cucurbita aurantia W.
cantalupica Hab.
longa Hort.
moschata Duchesn.
verrucosa L.
Cuphea viscosissima Jacq.
Cynoglossum cheirifolium L.
Columnae Ten.
Cyperus patulus Kit.
procerus L.
subbulbosus H. Lugd.
Cysticapnos africana Gaertn.
**Cytisus Weldenii Vis.*
Dactylis glaucescens W.
Datura Tatula L.
Daucus montevidensis Link
muricatus L.
**Dianthus carthusianorum L.*
chinensis L.
**prolifer L.*
punctatus Spr.
**racemosus Vis.*
**sanguineus Vis.*
**sylvestris Wulf.*
Digera arvensis Forsk.
Digitalis eriostachya Ten.
purpurascens Roth
**laevigata Kit.*
Diplocoma villosum Sweet
Diplostaxis apula Ten.
Dolichos abyssinicus Savi
myodes Horn.
niloticus Del.
Soja L.
umbellatus Thunb.
Dorstenia Contrayerva L.
Draba nummularia Ehrenb.
incana L.
Dracocephalum denticulatum
Ait.
pellatum L.
thymiflorum L.
Drepania umbellata DC.
Duchesnea fragiformis Sm.
Duranta Ellisia L.
Plumieri L.
Echinops Ritro L.
**Echium petraeum Tratt.*
pustulatum Sibth.
Sibthorpii R. et Sch.
violaceum L.
Eleusine coracana Pers.
rigida Spr.
virgata Pers.
Elichrysum bracteatum Vent.
Elsholtzia cristata W.
Elymus canadensis L.
Caput Medusae L.
giganteus Fahl
sabulosus Bieb.
sibiricus L.
tener L.
villosus Mühlb.
Emex spinosus Campd.
Enchylaena aegyptiaca Spr.
Erodium gruinum Ait.
**moschatum Ait.*
Eragrostis bengalensis Nees
Purshii Benth.
Erigeron droebachiense Retz
maximum Link
podolicum Bess.
Eruca turgida H. Pat.
Erucaria aleppica Gaertn.
Ervum Ervilia L.
longifolium Ten.
Lenticula Schreb.
Eryngium amethystinum L.
**creticum Lam.*
plenum L.
maritimum L.
Erysimum altissimum Lej.
canescens Roth
carniolicum Dollin.
crepidifolium Reichb.
cuspidatum DC.
leptophyllum Andr.
pallens Pers.
repandum L.
strictum Gaertn.
Eupatorium altissimum L.
purpureum L.
Euphorbia cyatophora Jacq.
dendroides L.
Lagasciae Spr.
picta Jacq.
Evax pygmaea L.
Evolvulus linifolius L.
Evonymus atropurpureus Jacq.
**Farsetia clypeata R. Br.*
**dalmatica Vis.*
eriocarpa DC.
Fedia Cornucopiae Fahl
**Ferula rablensis Wulf.*
Festuca Barrelieri Ten.
capillata Lam.
Fenas Lag.
pendulina Spr.
semipoa Del.
stipoides DC.
tenuicula Link
varia Haenk.
Fimbristylis annua R. Br.
dichotoma Vahl
Flaveria angustifolia Pers.
Contrayerva Pers.
repanda Lag.
Fontanesia phillyreoides Labill.
Galardia bicolor Lam.
Galinsoga parviflora W.
trilobata Cav.
Gallium verrucosum Sm.
Geranium nepalense Sweet
pallens Bieb.
umbrosum Kit.
Gesnera tomentosa L.
Geum album Gmel.
heterophyllum Desf.
intermedium Fisch.
Gilia achillaeifolia Benth.
inconspicua Hook.
Glaucium phoeniceum Sm.
tricolor Bernh.
Globularia Alypum L.
Glycyrrhiza echinata L.
Gnaphalium obtusifolium L.
resedifolium L.
Gnaphalium Cruikhanskii Spr.
Gouffea holosteoides C. A. Mey.
Guizotia oleifera DC.
Halimodendron argenteum DC.
Hedychium Gardnerianum
Wall.
Hedysarum Vespertilionis L.
viridiflorum L.
Helianthemum arabicum Pers.
denticulatum Pers.
hispidum Dun.
ledifolium W.
procumbens Dun.
rhodanthum DC.
Helianthus divaricatus L.
Helosciadium leptophyllum DC.
Heracleum elegans Jacq.
giganteum Fisch.
sibiricum L.
**Hesperis glutinosa Vis.*
Hibiscus africanus Roth
Humboldtii Mart.
tripartitus Forsk.
Hieracium foliosum Kit.
**obtusatum Koch*
Hordeum nepalense Trin.
Hyosciamus canariensis Ker
pusillus L.
reticulatus L.
Hymenopappus pedatus Lag.
Hypericum canariense L.
crispum L.
Hypochaeris arachnites Bivon.
dimorpha Brot.
glabra L.
Jasminum azoricum L.
gracile Andr.
Iberis gibraltaria L.
hispidula Ten.
Ilex balearica Desf.
Impatiens noli tangere L.
parviflora DC.
Imperatoria Ostruthium L.
**Inula candida Cass.*
Isatis aleppica L.
alpina All.
costata C. A. Mey.
sabulosa Stev.
Isopyrum fumarioides L.
Iussieva ramosa Jacq. f.
**Juniperus phoenicea L.*
Iva frutescens L.
Ixodia Ammobiium Spr.
Kitsibelia vitifolia W.
Koelreutera paniculata Laxm.
Lablab atropurpureus Savi
leucocarpus Savi
niger Moench
Laetluca intybacea Jacq.
**perennis L.*
sagittata Kit
**saligna L.*
undulata Ledeb.
**virosa L.*
Lagoecia cuminoides L.
Lantana scabrida Ait.
Larix americana Mich.
Laserpitium Siler L.
Lathyrus articulatus L.
lutescens H. Gorenk.
odoratus L.
tenuifolius Desf.
Lavatera acerifolia Cav.
arborea L.
australis Schrad.
plebeja Sims
unguiculata Desf.
Leontodon flavescens H. Pesth.
leucanthus Ledeb.
Leonurus altoicus Spr.
condensatus W. et K.
lanatus Pers.
villosus Desf.
Lepidonema chilense F. et M.
Lespedeza fruticosa Pers.
Lessertia obtusata Spr.
Lessertia perennans DC.
Leucocarpus alatus Don
Liatris macrostachya Michx.
Linaria acutiloba Fisch.
altaica Fisch.
**dalmatica Buxb.*
latifolia Desf.
Lindenbergia urticaefolia Lehm.
Linum humile Schrad.
narbonense L.
sibiricum DC.
Lippia montevidensis Spr.
Lithospermum lineatum
Lehm.
orientale Vahl
Lobelia longiflora L.
Lolium maximum W.
Lonicera villosa R. et Sch.
Lopezia coronata Andr.
mexicana Jacq.
Lophanthus anisatus Benth.
Lophospermum scandens Don
Lotus creticus L.
hispidus Desf.
hirsutus L.
rectus L.
suaveolens Pers.
Lumnitzera capitata Spr.
tenuiflora Spr.
Lunaria biennis Moench
Lysimachia dubia Ait.
Lygeum Spartum L.
Lycopersicum Humboldtii Dun.
pyriforme Dun.
Malcolmia litorea R. Br.
maritima R. Br.
stenopetala H. Pilln.
Malope grandiflora Hort.
Malva alchemillaefolia H. Aug.
borbonica W.
crispa L.
lactea Ait.
limensis L.
mareotica Del.
Mandragora vernalis Bertol.
Mariscus ovularis Vahl
Marrubium africanum L.
apulum Ten.
candidissimum L.
hispanicum L.
peregrinum L.
Medicago appianata W.
Berberiana Mor.
brachycarpa Fisch.
confinis Koch
nigra W.
Nummularia DC.
pentacycla DC.
sardea Mor.
turbinata W.
villosa DC.
Medicusia lappacea Reichb.
Melampodium paludosum
Kunth
Melilotus dentata Pers.
diffusa Trev.
hamosa Bieb.
longifolia Ten.
neapolitana Ten.
Melothria pendula L.
Menispermum virginicum L.
Mentha citrata Ehrh.
gratissima W.
polystachya Ten.
Mesembryanthemum crystalli-
num L.
pinnatifidum L.
violaceum DC.
**Micromeria tenuifolia Reichb.*
**subcordata Vis.*
Milium coeruleum Schousb.
multiflorum Cav.
Mimosa Julibrissin Scop.
pubica L.
Mimulus quinquevulnerus
H. Berol.

Mimus ringens L.
* Molopospermum peloponnense Koch
Momordica Luffa L.
Moraea chinensis Thunb.
* Myrrhis colorata Spr.
odorata Scop.
My. sine retusa Ait.
Myrtus moschata H. et B.
Nasturtium erectum Trev.
Mirbelii Spr.
Nemophila insignis Dougl.
Nepeta betonicaefolia Webb
graveolens Vill.
melissaeifolia Lam.
Nigella orientalis L.
segetalis Bieb.
Oenanthe crocata L.
pimpinelloides L.
Oenothera capensis H. Regiom.
decumbens Dougl.
cruciata Nutt.
densiflora Lindl.
pinnatifida Nutt.
salicifolia Desf.
Simsiana Ser.
viminea Lindl.
Onobroma coeruleum Gaertn.
leucocaulon Spr.
Onobrychis Buxbaumiana Desv.
Caput galli Lam.
gracilis Bess.
Michauxii DC.
radiata Bieb.
Ononis Columnae All.
macracantha Bernh.
pendula Desf.
* ramosissima Desf.
Oplismenus albus H. Bon.
Origanum stoloniferum Bess.
virens Link
Orthopogon velutinus Spr.
Otonna quinqueidentata Thunb.
Oxytropis pilosa DC.
* Paeonia Russi Biv.
Palafoxia linearis Lag.
Panicum colonum L.
cruciforme Sibth.
Papaver floribundum Desf.
setigerum DC.
Paronychia echinata Lam.
Pascalia glauca Orteg.
Paspalum platense Spr.
Passiflora angustifolia Sw.
gracilis Jacq.
litoralis Kunth
Pastinaca divaricata Desf.
* Fleischmanni Hladn.
latifolia DC.
taraxacifolia Hortul.
Pulsatorium australe W.
Helenae Hort.
scutatum Sweet
vitifolium Ait.
Pentstemon congestus Bot. reg.
pulchellus Lindl.
* Peucedanum heterophyllum Vis.
* Pelteri Vis.
verticillare Koch
Phaseolus cafer Hab.
ceratonoides Balb.
citrinus Savi
eriospermus Savi
haematocarpus Savi
Hernandesii Savi
humifusus Savi
junatus L.
lepidospermus Savi
mesoleucus Schrank
ornithopus Mart.
philadelphicus Savi
Ricciardianus Ten.
rufus Jacq.
sphaericus Savi
Zebra H. Lugd.
* Phleum echinatum Host

Phlomis virens DC.
Phyllanthus juglandifolius W.
Phyllis rosmarinifolia Lam.
Pieridium hispanicum Vent.
* Pieris laciniata Vis.
Sprengeriana Chair.
Plantago cordata Lam.
irrigua Fisch.
Preslii Tenor.
pumila L.
Urvillei H. Monsp.
Poa mexicana Lag.
Pocockia cretica Ser.
Polemonium dissectum Reichb.
Polygonum Donianum Spr.
Polypogon chilense Bert.
Polynnia canadensis L.
Potentilla canescens Bess.
confertiflora Torr.
formosa Don
Guntheri Pohl
obscura W.
pilosa W.
taurica W.
Poterium polygamum Kit.
verrucosum Ehrenb.
Preslia cervina Pres.
Prunus lusitanica L.
Psidium Cattleyanum Sabin.
Ptychotis verticillata Duby
Pyrethrum brevibractatum Ledeb.
* inodorum Sm.
macrophyllum W.
* Pyrus cuneifolia Guss.
Queria hispanica L.
Ranunculus laciniatus Baums.
lomatocarpus P. et M.
Relbania lateriflora Herit.
Reseda alba L.
virens Horn.
Rhagodia nutans R. Br.
Rhamnus longifolia Desf.
Rhus Toxicodendron L.
Ribes floridum Herit.
Robertia taraxacoides DC.
Rodigia commutata Spr.
* Rosa pyrenaica Gou.
Rothia andryaloides Gaertn.
cheiranthifolia Roth
Rottboella pannonica Kit.
Ruellia ovata Cav.
Rumex glomeratus Schreb.
maritimus L.
roseus L.
vesicarius L.
* Ruta crithmifolia Moric.
Rhipsalis Cassytha Gaertn.
Saccharum giganteum Pers.
Salvia ceratophylla L.
lyrata L.
micrantha Vahl
nutans Kit.
* patula Desf.
pseudococcinea Jacq.
tiberina Maur.
Sambucus racemosa L.
Sanguisorba angustifolia Fisch.
Santolina eriosperma Pers.
leucantha Bertol.
Saponaria cerastoides Fisch.
porrigens L.
sericea H. Erf.
Satureja parviflora Vis.
rupestris Wulf.
variegata Host
Saxifraga cuneifolia L.
Scabiosa australis Wulf.
Scandix brachycarpa Guss.
* Scilla maritima L.
Schwaegrichenia flavida Spr.
Scoparia dulcis L.
Scrophularia betonicaefolia L.
chrysanthemifolia W.
glandulosa Kit.
* laciniata Kit.
orientalis L.

Sedum deltoideum Ten.
stellatum L.
Sempervivum hirtum L.
Senecio coriaceus Ait.
croaticus Kit.
hieracifolius L.
reclinatus L.
sanguineus H. Paris.
tenuifolius Jacq.
triflorus L.
venustus Ait.
Seriola aethnensis L.
urens L.
Serratula radiata Bieb.
Sesbana aculeata Poir.
Seseli globiferum Vis.
gumifolium Pall.
Pallasii Bess.
tomentosum Vis.
Sicyos angulatus L.
Sida occidentalis L.
periplocifolia L.
permollis W.
liliaefolia Fisch.
virgata Cav.
Sideritis pyrenaica L.
romana L.
Silaus Besseri DC.
tenuifolius DC.
Silene cretica L.
muricata H. Pilln.
noctiflora L.
nocturna L.
Pourretii Poir.
praecox Link
pygmaea Link
sardoa Mor.
viscosa Pers.
Sinapis hispida Schousb.
taurica Fisch.
Sisymbrium eckartsbergense W.
gallicum W.
hirsutum Lag.
hirtum Host
igeanum Bernh.
persicum Spr.
Sisyrinchium convolutum Nocc.
Sium graecum L.
Solanum bonariense L.
coccineum Jacq.
Fontanesianum Dun.
fuscum L.
Gibb Radd.
gracile Link
guineense Lam.
laciniatum Ait.
ovigerum Dum.
* sodomaeum L.
triquetrum Cav.
villosum Lam.
Solidago latifolia L.
rigida L.
sempervirens L.
Sonchus setosus Ehrenb.
virgatus W.
Sophora tomentosa L.
Stachys polystachya Ten.
Salviae Lindl.
salviaefolia Ten.
* subcrenata Vis.
Stapelia picta Donn
Statice bellidifolia Gou.
Besseriana Schult.
elata Fisch.
oleaeifolia Pourr.
pubescens DC.
Stemodia chilensis Benth.
Stenactis speciosa Lindl.
Styrax officinalis L.
Talinum Anacampseros W.
crassifolium W.
purpureum Hort.
Taxus hibernica Hort.
Tetragonolobus conjugatus Link
* Teucrium Arduini L.
* euganeum Vis.

Teucrium multiflorum L.
* Polium L.
Thunbergia alata Hook.
Thymus athonicus Bernh.
* bracteosus Vis.
graveolens Bieb.
Tiaridium indicum Lehm.
* Tordylium officinale L.
syriacum Rivin.
Trachynia rigida Link
Tradescantia crassula Link
* Tragium peregrinum Spr.
* Tragopogon porrifolius L.
Trichera gigantea H. Terg.
Trichodesma indicum Lehm.
Tricholaena rosea Nees
Trichosanthes anguina L.
Tridens quinquefidus R. et Sch.
Trifolium alexandrinum L.
* dalmaticum Vis.
expansum Kit.
globosum L.
intermedium Gussan.
ligusticum Balb.
subterraneum L.
Trigonella arcuata C. A. Mey.
esculenta W.
flexuosa Fisch.
gladiata Stev.
pinnatifida Cav.
polycerata L.
spinosa L.
striata L.
Triticum cristatum Schreb.
dicoccum Schubl.
intermedium Host
obtusiflorum DC.
pectinatum R. Br.
tenellum L.
Triumfetta tomentosa H. Arg.
trichoclada DC.
Turritis glabra L.
Urtica parviflora Trin.
Urospermum capense L.
Urtica sestans L.
distachya Spr.
grandidentata Mor.
membranacea Poir.
Valerianella brachystephana Ten.
hamata Bast.
Verbena alata H. Ber.
bracteosa Michx.
hispida R. et P.
lasiostachys Link
litoralis Humb.
scabra Vahl
urticaefolia L.
Vernonia praecalta W.
Veronica arguta Schrad.
crenulata Vahl
incana L.
longifolia L.
longibracteata Link
menthaefolia Schott
neglecta Vahl
* peregrina L.
virginica L.
Viburnum odoratissimum Ker
Vicia altissima Desf.
articulata W.
bengalensis L.
calcarata Desf.
platycarpa Roth
tenuissima H. Berol.
Vigna villosa Savi
Visenia corchorifolia Spr.
Vitex incisa Lam.
Wahlenbergia lobelioides DC.
Xeranthemum cylindricum Sm.
erectum Presl
Ximenesia encelioides Cav.
Zacyntha verrucosa Gaertn.
Zea mexicana H. Pat.
Zygophyllum Fabaigo L.

de la part du prof.

Handwritten text in the left column, likely bleed-through from the reverse side of the page. The text is dense and appears to be a list or index of names and titles.

Handwritten text in the middle column, continuing the list or index. There are some faint markings and a small circular stamp or mark on the left side of this column.

Handwritten text in the right column, continuing the list or index. The text is dense and appears to be a list or index of names and titles.

Handwritten text in the far right column, continuing the list or index. The text is dense and appears to be a list or index of names and titles.

Semina variora in Gorto Patavino collecta

ANNO MDCCCXXXVIII.

1838

Abutilon populifolium Sweet.
 Acacia latifolia Desf.
 Acalypha indica L.
 — rubra W.
 Acer tataricum L.
 Achillea albicaulis Mey.
 — lanata Spr.
 — setacea W. K.
 — stricta Tausch
 Achyrantes alba Echl.
 — brachiata L.
 Acemella globosa Spr.
 Aegylops triticoides Link
 Aethionema arabicum Vahl
 Agave geminiflora Ker.
 Agrimonia odorata Camer.
 — pilosa Led.
 Agropyrum cristatum R. et S.
 — dasyanthum Led.
 — giganteum R. et S.
 — intermedium R. et S.
 — obtusiflorum R. et S.
 — poectinatum R. et S.
 — pungens R. et S.
 — villosum Link
 Agrostis alba L.
 — decumbens Host
 — filiformis Vill.
 — lachnantha Nees
 — mexicana L.
 — pallida DC.
 — pungens Schreb.
 — Spica venti L.
 Aira juncea Vill.
 — media Gou.
 — pubescens Vahl
 Alderica pinnata R. et P.
 Alisma parnassifolium L.
 Allionia nyctaginea Michx.
 — ovata Pursh
 Allium acutangulum W.
 — acutum Spr.
 — albidum Fisch.
 — altaicum Pall.
 — angulosum L.
 — atropurpureum Kit.
 — bisulcum Red.
 — carinatum L.
 — carolinianum DC.
 — Clusianum Retz
 — fistulosum L.
 — flavum L.
 — flexum Kit.
 — foliosum DC.
 — glaucum Schrad.
 — globosum Bieb.
 — gracile Ait.
 — longicaule Horn.
 — lusitanicum Lam.
 — magicum L.
 — moschatum L.
 — narcissiflorum Vill.
 — odorum L.
 — Ophioscorodon Link
 — Pallasii Murr.
 — proliferum Schrad.
 — prostratum Trev.
 — rotundum L.
 — sibiricum L.
 — Stellerianum W.
 — striatum Jacq.
 — subhirsutum L.
 — tataricum L.
 — tenuiflorum Ten.
 — volhynicum Bess.
 Alopecurus creticus Trin.
 — lasiostachys Link
 Alstroemeria Pelegrina L.
 Alternanthera filiformis Schrad.
 Althaea armeniaca Ten.
 — leucantha Ehrenb.
 — pallida Kit.
 Alyssum argenteum Vitm.
 — confertum Link
 — edentulum W. et K.
 — gemonense L.
 — hirsutum Bieb.

Alyssum micropetalum Fisch.
 — murale W. et K.
 Amaranthus aureus Dietr.
 — bicolor Vocc.
 — bullatus Bess.
 — cauliflorus Link
 — curvifolius Spr.
 — esculentus H. Bon.
 — hybridus L.
 — lactus W.
 — speciosus Ker.
 — spinosus L.
 — tortuosus Horn.
 — tricolor L.
 Amaryllis tatarica Pall.
 Ambrosia bipinnata Cervant.
 Ammannia diffusa W.
 — humilis Michx.
 — verticillata Lam.
 Ammobium alatum R. Br.
 Amphicarpa monoica Ell.
 Amisnckia spectabilis F. et M.
 Amsonia salicifolia Pursch
 Anacyclus tomentosus DC.
 — valentinus L.
 Anagallis coerulea Schreb.
 — collina Schousb.
 — latifolia L.
 Anandria discoidea Less.
 Anchusa Jacquinii Spr.
 — leptophylla R. et S.
 — lycopsoides Bess.
 — Milleri W.
 — obliqua Vis.
 — stylosa Bieb.
 — undulata L.
 Andropogon argenteus DC.
 — stenophyllus R. et S.
 Androsace lactiflora Fisch.
 — septentrionalis L.
 Andryala candidissima Desf.
 — pinnatifida Ait.
 — ragusina L.
 Anemone dichotoma L.
 — virginiana L.
 Anethum piperatum Bertol.
 Angelica intermedia Schult.
 Anomatheca juncea Ker
 — cruenta Lindl.
 Anthemis altissima L.
 — caucasica Horn.
 — Kitaibelii Spr.
 — Marschalliana W.
 — mixta L.
 — mucronulata Bertol.
 — petraea Ten.
 — psorosperma Ten.
 — ramosa Link
 — retusa Link
 — ruthenica Bieb.
 Anthyllis cornicina L.
 — maritima Schweig.
 — polycephala Desf.
 — tetraphylla L.
 Antirrhinum angustifolium Urv.
 — calycinum Vent.
 Anychia dichotoma Michx.
 Apargia incana Scop.
 — saxatilis Ten.
 — verona Desf.
 Apium fractophyllum Horn.
 — scabrum Kunz.
 — tuberosum Desf.
 Apocynum hypericifolium Ait.
 Aquilegia glandulosa Fisch.
 Arabis collina Ten.
 — crispata W.
 Arabis declinata Schrad.
 — lilacina Schrad.
 — muralis Bertol.
 — petraea Lam.
 — rosea DC.
 — stenopetala DC.
 — Turrata L.
 Aralia racemosa L.
 Ardisia crenulata Vent.
 Arenaria fastigiata Sm.

Arenaria rostrata W. et K.
 — stricta Michx.
 Argemone ochroleuca Sweet
 Aristolochia sempervirens L.
 Armeria alliacea W.
 — dianthoides Horn.
 — fasciculata W.
 — latifolia W.
 — litoralis W.
 Arnopogon Dalechampii W.
 Artemisia Abrotanum L.
 — anethifolia Stechm.
 — arborescens L.
 — armeniaca Lam.
 — scoparia Kit.
 — Sieversiana Ehrh.
 — Tournefortiana Reichb.
 — vallesiaca Lam.
 Arthrolobium repandum Desv.
 Arthroctachya coarctata Link
 Arundo Plinii Vitm.
 Asclepias curassavica L.
 Asphodelus aestivus Brot.
 — luteus L.
 — microcarpus Fiv.
 — tenuior M. B.
 Aster cordifolius L.
 — emnens W.
 — fruticulosus L.
 — hirsutus Host
 — laxus W.
 — luxurians Spr.
 — pallens W.
 — rubricaulis Lam.
 — trimervis Roxb.
 Astragalus Aegicerus W.
 — assurgens Pall.
 — brachyceras Led.
 — cruciatus Link
 — dasyanthus Pall.
 — gracilis Stev.
 — hamosus L.
 — odoratus Lam.
 — pentaglottis L.
 — rupifragus Pall.
 — Stella L.
 — subulatus Pall.
 — sulcatus L.
 — tribuloides Roth
 — uliginosus L.
 Athamantia flavescens Vis.
 Athanasia annua L.
 — crithmifolia L.
 Atheropogon apludoides W.
 Atraphaxis spinosa L.
 Atriplex diffusum Ten.
 — litorale L.
 — sulcatum Schrad.
 Aubrietia deltoidea DC.
 Avena fragilis L.
 — orientalis Schreb.
 — pilosa Bieb.
 Axyris amaranthoides L.
 Baccharis halimifolia L.
 Baeria chrysostoma F. et M.
 Balsibia elongata W.
 Barbarea arcuata Reichb.
 — iberica DC.
 — taorica DC.
 Barkhausia alpina Link
 — aspera Reichb.
 — cernua Reichb.
 — glandulosa Guss.
 — graveolens Link
 — hispida Link
 — leontodontoides Spr.
 — purpurea Spr.
 — rubra Link
 — senecioides Spr.
 — taraxacifolia Spr.
 Benincasa cerifera Savi
 Berteroa mutabilis DC.
 Beta bengalensis H. Angl.
 — foliosa Ehrenb.
 — trigyna W. et K.
 Ectonica grandiflora W.

Bidens bullata L.
 — chrysantha Orteg.
 — frondosa L.
 — leucantha W.
 — serrulata Desf.
 Bigelovia parviflora Spr.
 — stricta Spr.
 Biscutella apula L. β macrocarpa
 — auriculata L.
 — depressa W.
 — erigerifolia DC.
 — eriocarpa DC.
 — hispida DC.
 — lyrata L. var. glabra
 — mollis Lois.
 — pamila Balb.
 — raphanifolia Poir.
 Bitum chenopodioides Lam.
 — polymorphum Mey.
 Boccia cordata W.
 Boissduvalia concinna Spach
 Botryadema Gmelini F. et M.
 Bowlesia tenera Spr.
 Brachycoris parviflora Schrad.
 Brachypodium festucoides Bertol.
 — rupestre Beauv.
 Brassica arborea Mill.
 — balearica Rich.
 — elongata Ehrh.
 — praecox Kit.
 Bromus asper L.
 — auriculatus Rasp.
 — brachystachys Horng.
 — brizaeformis F. et M.
 — caucasicus Fisch.
 — contortus Desf.
 — fasciculatus Morett.
 — fragilis Hall. f.
 — grossus Desf.
 — incermis L.
 — lanceolatus Roth
 — lanuginosus Poir.
 — mollissimus Led.
 — patulus Mert. et K.
 — pilosus Dietr.
 — pubescens Mühlb.
 — purgans L.
 — rigidus Roth
 — Schraderi Kunth
 — secalinus L.
 — stenophyllus Link
 Bryonia palmata L.
 Bubon buchtormensis Fisch.
 — dichotomus Spr.
 — rigidus Spr.
 Buchholzia polygonoides Mart.
 Buddleja brasiliensis Jacq. f.
 Bumelia lycioides W.
 Bunias cristata Brot.
 — macroptera Reichb.
 — orientalis L.
 — raphanifolia Sm.
 Bunium copticum Spr.
 Buphthalmum aquaticum L.
 Bupleurum coriaceum Ait.
 — sibiricum Fisch.
 Cacalia suaveolens L.
 Cajanus bicolor DC.
 — flavus DC.
 Calamintha obliqua Host
 Calandrinia adscendens H. Berol.
 — caulescens H. B.
 — compressa Schrad.
 — discolor Schrad.
 — glauca Schrad.
 — procumbens Moris
 — speciosa Lindl.
 Calcopolaria pinnata L.
 Calendula aegyptiaca Desf.
 — arragonica Fisch.
 — gracilis DC.
 — incana W.
 — sancta L.
 — sicula W.
 — stellata Cav.
 — tomentosa Thunb.

Calimeris altaica Nees
— platycephala Cass.
Callichroa platyglossa F. et M.
Campanula americana L.
— collina Bieb.
— divergens W.
— foliosa Ten.
— lancifolia Roxb.
— saxifraga Bieb.
— stricta L.
— versicolor Andr.
Campella media Link
Canna edulis Ker
— occidentalis Bosc.
— patens Bosc.
Capiscum baecatum L.
— cordiforme Mill.
— teretiusculum H. Pis.
— Tournefortii Bess.
Caragana frutescens DC.
Carduus Argyroa Biv.
Carmichaelia australis R. Br.
Cassia angustifolia Vahl
— floribunda Cav.
— marilandica L.
— micitans L.
— torosa Cav.
Cassinia spectabilis R. Br.
Cenchrus pungens Humb.
Centaurea Adami W.
— alata Lam.
— apula Lam.
— axillaris W.
— Balsamita L.
— calcitrapoides L.
— cinerea Lam.
— cretica Spr.
— Crocodilium L.
— dilata Ait.
— dissecta Ten.
— elongata Ait.
— eriophora L.
— iberica Trev.
— macrocephala W.
— melitensis L.
— orientalis L.
— pallata L.
— Scandis L.
— sonchifolia L.
— sordida W.
— Zanonii Sebast.
Cephalanthea syriaca Schrad.
Cerastium dichotomum L.
— glandulosum Link
— tauricum Spr.
Ceratocloa exaltata Kostz.
— unioloides DC.
Cheiranthus juncea Link
— repanda Link
Chenopodium anthelminticum L.
— Frankianum DC.
— hircinum Schrad.
— marginatum Horn.
— nepalense Link
— opulifolium Schrad.
— riparium Reichb.
— trigynum R. et S.
Chloris barbata Sw.
— elongata Poir.
— gracilis Durand
— submutica Humb.
Chondrilla hispida H. Paris.
— latifolia Bieb.
Chrysanthemum arcticum L.
— carinatum Schousb.
— disciforme Mey.
— praecox Bieb.
— Roxburghii H. Paris.
— Senecionis Dun.
— tingitanum Bernh.
Chrysanthus aureus Beauv.
Cichorium integrifolium H.
— pumilum Jacq.
— spinosum L.
Cineraria linifolia L.
Cinna sobolifera Link
Cirsium carlinoides Fisch.
— Casabonae DC.
— ochroleucum All.
— oleraceum All.
— pungens Spr.
— Scleranthos Bieb.
— silyboides Spr.
— stellatum All.
Cistus creticus L.
— hirsutus Lam.

Cistus monspeliensis L.
Citrullus cactif Schrad.
Clarekia elegans Dougl.
— pulchella Pursh
— fl. albo
Claytonia californica H. Petrop.
Clematis Pallasii Gmel.
— virginiana L.
Clerodendron angustifolium L.
— inerme R. Br.
Clypeola Jonthlaspi L.
Cnicorum triococum L.
Coenolophium Fischeri Koch
Collomia coccinea Lehm.
— linearis Nutt.
— pumila Dougl.
Colpodium Steveni Trin.
Commelina clandestina Mart.
— longicaulis Jacq.
Convolvulus Boerhaavia Spr.
— chilensis Pers.
— chinensis Ker.
— ciliatus Vahl
— dauricus Sims
— discolor Kunth
— elongatus W.
— erubescens Sims
— hirsutus Ten.
— luteolus Spr.
— multifidus Thunb.
— neglectus Ten.
— Nil L.
— Scammonia L.
— sibiricus L.
— solanifolius Spr.
— tuberosus Spr.
Coreopsis philadelphica Lodd.
— verticillata L.
Coriandrum macrocarpon H. Pilln.
Corispermum bracteatum Viv.
— nitidum Kit.
— Redowskii Fisch.
Coronilla cretica L.
— parviflora W.
— valentina L.
Corrigiola litoralis L.
Corydalis glauca Pursh
Cotoneaster laxiflora Jacq. f.
Cotula aurea L.
— matricarioides Bung.
— nudicaulis Thunb.
— pubescens Desf.
Cotyledon Umbilicus L.
Crambe hispanica L.
Crassula rubens L.
Crepis blattarioides Vill.
— corymbosa Ten.
— lodomiricensis Bess.
— pinnatifida W.
— pulcherrima Fisch.
— pungens DC.
Cristaria Berteri H. Pis.
Crotalaria bituminosa Spr.
— cubensis DC.
— incana L.
— sagittalis L.
Crucianella aegyptiaca L.
— ciliata Lam.
— gilanicum Trin.
— latifolia L.
— patula L.
— stylosa Trin.
— suaveolens Mey.
Cryptantha glomerata Lehm.
— microcarpa F. et M.
Cucubalus bacciferus L.
Cucumis acutangulus L.
— anguinus L.
— Colocynthis L.
— dipsaceus Ehrenb.
— macrocarpus Wender.
— maculatus W.
— metuliferus E. Mey.
— pubescens W.
Cucurbita aurantia W.
— Cantalupica Hab.
— Ceratocreas Hab.
— maxima Duch.
— moschata Duch.
— reticulata Hab.
— varata Bernh.
Cyclanthera pedata Schrad.
Cynoglossum clandestinum Desf.
— Dioscoridis Vill.
— divaricatum Lehm.
— lanatum Lam.

Cynoglossum virginianum L.
Cyperus alternifolius L.
— distans L. f.
— erythraeus Schrad.
— myriostachyos Ten.
— patulus Kit.
— procerus L.
— spectabilis Schreb.
— strigosus L.
— xanthocomus Link.
Cysticapnos africana Gaertn.
Cytisus austriacus L.
— biflorus Herit.
— capitatus Jacq.
— elongatus Kit.
— falcatus Kit.
— Weldenii Vis.
Dactyloctenium mucronatum W.
Datura ceratocaula Jacq.
— ferox L.
— laevis L.
— Metel L.
— Tatula L.
Daucus Broteri Ten.
— Gingidium L.
— montevidensis Link
— muricatus L.
— pulcherrimus Koch
Desmochaeta atropurpurea DC.
Delphinium azureum Michx.
— lazulinum Reichb.
— palmatifidum DC.
— revolutum Desf.
— tridactylon Michx.
Dianthus asper W.
— Balbisi Ser.
— caesius Sm.
— caucasicus Bieb.
— collinus Kit.
— Fischeri Spr.
— Libanotis Labill.
— montanus Bieb.
— patens Horn.
— polymorphus Bieb.
— pulchellus Schrad.
— racemosus Vis.
— sanguineus Vis.
— serrulatus Desf.
— squarrosus M. B.
— trifasciculatus Kit.
— umbellatus DC.
Diasia graminifolia DC.
Digitaria canariensis L.
— eriostachya Ten.
— lutea L.
Digitaria eriogona Schrad.
Diomedea bidentata Cass.
Diospyros virginiana L.
Diplocoma villosum Sweet
Dipsacus Gmelini Bieb.
Dodecatheon Meadia L.
Dolichos abyssinicus Savi
— caribaeus Hort.
— chinensis L.
— lignosus L.
— melanophthalmus DC.
— monacalis Brot.
— myodes Horn.
— niloticus Del.
— Soja L.
— speciosus Hort.
— umbellatus Thunb.
Dollingeria amygdalina Nees
Dorstenia Contrayerva L.
Draba incana L.
— rivularis Fisch.
Dracocephalum altaianse Laxm.
Drymaria divaricata Kunth
Echinocactus Ottonis Lehm.
Echinops exaltatus Schrad.
— humilis Bieb.
Echinopspermum barbatum Lehm.
— diffusum H. Gott.
— intermedium Led.
— lejocarpum F. et M.
— patulum Lehm.
Echium creticum L.
— plantagineum L.
— pustulatum Sibth.
— salmanticum Lag.
— violaceum L.
Eclipta erecta L.
— patula Schrad.
Eleusine filiformis Pers.

Eleusine indica Lam.
— oligostachya Link
Elsholtzia cristata W.
Emex spinosus Nees.
Ephedra distachya L.
Eragrostis bengalensis Nees
— Purshii Benth.
— senegalensis Schrad.
Erigeron caucasicus Stev.
Erinus hispanicus H. Pilln.
Eruca turgida H. Pat.
Erucaria aleppica Gaertn.
— persica Stev.
Erysimum altissimum Lei.
— aureum Bieb.
— canescens Roth
— carniolicum Dollin.
— crepidifolium Reichb.
— cuspidatum DC.
— leptophyllum Andr.
— pallens Pers.
— repandum L.
— strictum Gaertn. β. odoratum
— suffruticosum Spr.
Eschscholzia crocea Benth.
Euphorbia canescens L.
— dendroides L.
— dentata Michx.
— Lagascae Spr.
— prunifolia Jacq.
— spinosa L.
Eustachys distichophylla Nees
Evolvulus linifolius L.
Farsetia clypeata R. Br.
— eriocarpa DC.
Felicia tenella Nees
Ferula rablensis Wulf.
Festuca Barrelieri Ten.
— capillata Lam.
— conferta H. Prag.
— Foenas Lag.
— glauca Lam.
— heterophylla Juss.
— pallens Host
— pannonica Wulf
— pendulina Spr.
— semipoa Del.
— spadiacea L.
— stricta Host
— tenuicula Link
— vaginata Kit.
— virgata Lam.
Flaveria repanda Lag.
Galardia aristata Pursh
Galium capillare Cav.
— tenuifolium All.
— verrucosum Sm.
— Witheringii Sm.
Gaudinia geminiflora Gay
Genista candicans L.
— macrosperma Hort.
— mantica Poll.
Geranium carolinianum L.
— nepalense Sweet
— reflexum L.
Geum album Gmel.
— coccineum Sm.
— intermedium Fisch.
— japonicum Thunb.
— nutans Raf.
— ranunculoides Ser
Glaucium tricolor Bernh.
Glycine Lamarekii Kunth
Gnaphalium Candelabrum Horn.
— chilense Spr.
— citrinum Hook
— Cruickshankii Spr.
— decurvens Tees
— obtusifolium W.
Godetia rubicunda Spach
— Willdenowiana Spach
Goldbachia torulosa DC.
Gouffeja holosteoides Mey.
Grahamia aromatica Spr.
Grewia occidentalis L.
Grindelia ciliata Spr.
— glutinosa Dun.
Guizotia oleifera DC.
Gypsophila effusa Tausch
— fastigiata L.
— glomerata Pull.
— Rokejeka Del.
— sabulosa Stev.
— viscosa Marr.

Haemanthus punicus Jacq.
Halimolobos argenteum DC.
Hedysarum creticum W.
— monspeliensis W.
— persica Bieb.
— sonebea Reichb.
Hedysarum elongatum Fisch.
Heimia salicifolia Link
Helenium californicum Dougl.
Helianthus atrorubens L.
— divaricatus L.
Heliophila crithmifolia W.
Helleborus leptophyllus DC.
Heracleum elegans Jacq.
— gummiferum W.
— sibiricum L.
Hesperis glutinosa Vis.
— lyrata H. Mart.
— sibirica L.
Hibiscus africanus Roth.
— diversifolius Jacq.
— heterophyllus Vent.
— Humboldtii Mart.
— longifolius W.
— militaris L.
— palmatus Cav.
— tripartitus Forsk.
Hieracium boreale Fries
— bupleurifolium Tausch
— foliosum W. et K.
— Lactaris Bertol.
— Nestleri Vill.
— prostratum DC.
— ramosum W. et K.
— sudeticum Tausch
— virgatum Pursh
Hippia frutescens L.
Hippocrepis ciliata W.
Hladnikia pastinacifolia Reichb.
Hologymne glabrata Bartl.
Humannia fumarifolia Sweet.
Hymenopappus pedatus Lag.
Hyscinus pictus Bernh.
— reticulatus L.
— varians Vis.
Hoseris arenaria Schousb.
Hypericum canariense L.
— floribundum Ait.
— procumbens Michx.
Hypochoeris arachnites Bicon.
— dimorpha Brot.
— glabra L.
— tenuifolia Trev.
Hysopus ocyimifolius Lam.
— scrophulariaefolius W.
Iassione montana L.
Iberis Pruiti Tin.
Ipomoea angustifolia Jacq.
— cathartica Poir.
Iopyrum fumarifolium L.
Juniperus phoenicea L.
Iva frutescens L.
— xanthifolia Nutt.
Kennedia rubicunda Vent.
Kitahelia vitifolia W.
Kluka rigida Bess.
Kochia eriophora Schrad.
Koeleria laxa Ehrenb.
Kyllinga monocephala L.
Lactuca elongata Müllb.
— intybaea Jacq.
— sagittata Kit.
— undulata Ledl.
Lagoseris nemausensis M. et B.
Lantana lilacina Desf.
— scabrida Ait.
Larix americana Michx.
Laserpitium angustifolium L.
— pilosum W.
Lasiospermum radiatum Trev.
Lasthenia glabrata Lindl.
Lathyrus alatus Ten.
— articulatus
— cusifolius Bolarr.
— inconspicuus
— leptophyllus Bieb.
— lutescens H. Goenk.
— magellanicus Lam.
— malacodermis H. Vill.
— muticus Guss.
— tenuifolius Desf.
— virginianus L.
Laurus Benzoin L.

Lavatera micans L.
— plebeja Sims
— salvitellensis Brigant.
— Weinmanniana Bess.
Lecanocarpus nepalensis Nees.
Leontodon flavescens H. Posth.
— leucanthus Ledeb.
— nigricans W. K.
Leonurus altaicus Spr.
— condensatus Horn.
— occidentalis Horn.
— villosus Desf.
Lepechinia spicata W.
Lepidium Eckloni Schrad.
— micranthum Ledeb.
Lepigonum glandulosum F. et M.
— sperguloides F. et M.
Leptochloa arabica Kunt
— domingensis Link
Lessertia obtusata Spr.
Leucas lentica R. Br.
— martinicensis R. Br.
— zeylanica Ait.
Leuchaeria senecioides Don
Leucocarpus alatus Don
Liatris macrostachya Michx.
Ligusticum sibiricum Spr.
Limnanthes Douglasii R. Br.
Linaria genistifolia Mill.
— latifolia Desf.
— triphylla W.
— versicolor Moench
Lindenbergia urticaefolia Lehm.
Linum fasciculatum Mart.
— grandiflorum Desf.
— humile Schrad.
— narbonne L.
— sibiricum DC.
Lippia purpurea Arman.
Liriodendron Tulipifera L.
Lithospermum calycinum Moris
— distichum Orteg.
— incrassatum Guss.
— lineatum Lehm.
— orientale Vahl
Loasa tricolor Ker
Lobelia bicolor Curt.
— coronopifolia L.
Loellingia hispanica L.
Lolium italicum A. Br.
— maximum W.
— speciosum Stev.
Lophospermum scandens Don
Lotus creticus L.
— coccineus H. Rom.
— coimbricensis Brot.
— glaberrimus DC.
Lumitzera capitata Spr.
Lupinus canaliculatus Sweet
— luteus L.
— mutabilis Sweet
— nootkatensis Don
Lychnis fulgens Fisch.
— laeta Ait.
— Viscaria L.
Lycopersicum Humboldtii Dun.
— pyriforme Dan.
Lycopsis lutea Lam.
Magnolia grandiflora L.
Malachra triloba Poir.
Malva borbonica W.
— caroliniana L.
— collina Morett.
— crispa L.
— flexuosa Horn.
— linearis L.
— maretica Del.
— neapolitana Ten.
— nepalensis Spr.
— pulchella Bernh.
— purpurata Lindl.
— tricuspidata Ait.
Manulea alternifolia H. Paris.
— crystallina Weinm.
Marica coelestis Lehm.
Marrubium africanum L.
— Alyssum L.
— apulum Ten.
— astracanicum Jacq.
— propinquum F. et M.
Matricaria capensis L.
Matthiola torulosa DC.
— tricuspidata R. Br.
Medicago appianata W.
— brachycarpa Fisch.

Medicago discoloris DC.
— microdon Ehrenb.
— myriolepis H. Pilln.
— nepalensis H. Pilln.
— rigidula Desf.
— sardoa Moris
— spinulosa DC.
— turbinata W.
— villosa DC.
Melampodium paludosum Kunth.
Melica altissima L.
— minuta Bertol.
— rigida Cav.
Melilotus connata Bernh.
— imbricata Bess.
— macrorrhiza Pers.
— parviflora Desf.
— procumbens Bess.
Melothria pendula L.
Mentzelia aspera L.
Metrosideros linearis Sm.
— lophanthus Vent.
Miliium carnosum Poir.
— frutescens Sieb.
Milleia Contrayerva Cav.
Mimulus cardinalis Dougl.
Momordica Balsamina L.
— Charantia L.
— Luffa L.
Myosotis californica F. et M.
Myrrhis colorata Spr.
Myrtus moschata Humb.
Napaea laevis L.
Nemophila insignis Dougl.
— phacelioides Bartl.
Nepeta marrubiioides W.
— Mussini Bieb.
— nuda L.
— reticulata Desf.
— tuberosa L.
Nicotiana acuminata Hook
— alata Link
— cerinthoides Horn.
— dilatata Link
— gigantea Led.
— lancifolia W.
— Langsdorffii Nees
— longiflora Cav.
Nigella aristata Sm.
— orientalis L.
Nonea flavescens Mey.
— grandiflora H. Paris.
Ochthodium aegyptiacum DC.
Odontarrhena obovata Mey.
Oenothera chrysantha Michx.
— Commimiana Lehm.
— densiflora Lindl.
— grandiflora Ait.
— Lindleyana Dougl.
— purpurea Curt.
— rhizocarpa Spr.
— suaveolens Desf.
— tenella Cav.
Onobrychis Buxbaumiana Desv.
— cretica Desv.
— gracilis Bess.
— Michauxii DC.
Ononis altissima Lam.
— macracantha Bernh.
— monophylla Desf.
— repens L.
— sicula Guss.
— viscosa L.
Onopordon arabicum L.
— graecum Gou.
— heteracanthum Mey.
— horridum Fiv.
— virens DC.
Opopanax Chironium Koch
Oreocelinum legitimum Bieb.
Origanum Maru L.
Ornithogalum caudatum Ait.
— juncifolium Jacq.
Orthopogon velutinus Spr.
Oryza latifolia Desf.
Oxalis laxa Hook.
Oxybaphus chilensis Spr.
Palavia malvaefolia Cav.
Panicum colonum L.
— zonale Guss.
Papaver Burseri Crantz
— glabellum Bess.
— intermedium Beck.

Papaver laevigatum M. et B.
Paronychia echinata Lam.
Paspalum platense Spr.
— stoloniferum Bosc.
Passiflora alba Link
— edulis Sabin.
— gracilis Jacq.
— muina L.
Pastinaca divaricata Desf.
— Fleischmanni Hladn.
— latifolia DC.
— pimpinellifolia Bieb.
Pavonia praemorsa W.
— spinifex Cav.
— veneta Spr.
Pennisetum violaceum Rich.
Petunia nyctaginiflora Juss.
— violacea Lindl.
Peucedanum longifolium Kit.
— Petteri Pet.
— verticillare Koch
Phacelia congesta Hook
— tanacetifolia Benth.
Phagnalon saxatile Cass.
Phalaris angusta Nees
Phaseolus amoenus Forst.
— bicolor Zeyh.
— caesareus Jacq. f.
— caller Hab.
— compressus DC.
— nigerrimus Zucc.
— oruthopus Mart.
— pictus Cav.
— rufus Spielm.
— saponaceus Savi
— tridentatus Wiegand.
— tumidus albus Savi
— viridissimus Ten.
Phyllanthus cantoniensis Horn.
Physalis Alpini Jacq.
— angulata L.
— Lagascae Rosm.
— lanceolata Link
— pruinosa L.
— pubescens L.
Physostegia denticulata Benth.
Pteridium hispanicum Vent.
Pteris altissima Del.
— laevis Mey.
— scaberrima Guss.
Pimelea drupacea Labill.
Pisum sibiricum Mart.
— zeylanicum Mart.
Plantago cinerea H. Pilln.
— cordata Lam.
— garganica Ten.
— gentianoides Sm.
— irrigua Fisch.
— laxiflora H. Pilln.
— linearis Kunth
— Preslii Ten.
— pumila L.
— rigida Humb.
— sparsiflora Michx.
— tenuiflora Kit.
— truncata Cham
— virginica L.
— Urvilleani Dell.
Plectritis brachystemon F. et M.
Plumbago ceylanica L.
— coerulescens Humb.
— micrantha Led.
— scandens L.
Poa chilensis Moris
— mexicana Lag.
— plumosa Retz
— scariosa Lag.
— spectabilis Pursh
Podospermum acutangulum DC.
— calcitrapifolium DC.
Polemonium dissectum Reichb.
— gracile W.
— mexicanum Cervant.
Polygala myrtifolia L.
Polygonum emarginatum Roth
— oxyspermum Led.
— tinctorium Lour.
Polymnia canadensis L.
Portulaca Gilliesii Hook
— quadrifida L.
Potentilla chrysantha Trev.
— confertiflora Torr.
— dealbata Bunge
— elegans Schlecht.
— Hippiana Lehm.

1839 81

SEMINA RARIORA HORTI PATAVINI

QUAE CUM ILLIS PRAECEDENTI ANNO OBLATIS ANNO MDCCCXXXIX COLLECTA
INSIMUL EXHIBENTUR.

| | | | |
|--|---|--|---|
| <p><i>Acer oblongum</i> Pall.
 <i>Achillea cartilaginea</i> Ledeb.
 — <i>coronopifolia</i> W.
 — <i>montana</i> Schlecht.
 — <i>tanacetifolia</i> Waldst et K.
 <i>Achyrochaena mollis</i> Schauer
 <i>Acniella repens</i> Rich.
 <i>Aconitum Gmelini</i> Reichb.
 <i>Adesmia muricata</i> DC.
 <i>Aeschynomene americana</i> L.
 <i>Aethionema cristatum</i> DC.
 <i>Agropyrum giganteum</i> Beauv.
 <i>Alopecurus nigricans</i> Horn.
 <i>Althaea Frolowiana</i> Fisch.
 <i>Allium baicalense</i> W.
 — <i>ciliatum</i> Cyr.
 — <i>foetidum</i> Bieb.
 — <i>guttatum</i> Stev.
 — <i>Ledebourianum</i> Schult.
 — <i>strictum</i> Schrad.
 <i>Amaranthus bahiensis</i> Ledeb.
 — <i>pendulus</i> H. Genev.
 <i>Amaryllis pumilio</i> Ait.
 <i>Anacyclus Pyrethrum</i> DC.
 <i>Anagallis indica</i> Hornsch.
 <i>Anchusa hybrida</i> Tenor.
 — <i>incarnata</i> Schrad.
 — <i>ochroleuca</i> Bieb.
 — <i>undulata</i> L.
 <i>Andropogon aristatus</i> Poir.
 — <i>laguroides</i> DC.
 <i>Audrosace filiformis</i> Ratz.
 — <i>lactiflora</i> Fisch.
 — <i>maxima</i> L.
 <i>Andryala varia</i> DC.
 <i>Anemone Hudsoniana</i> Rich.
 <i>Angelica capillacea</i> DC.
 <i>Anisoderis rhoeadifolia</i> Fisch.
 <i>Anthemis arvensis</i> L.
 — <i>incrassata</i> Lois.
 — <i>pubescens</i> W.
 <i>Antholiza bicolor</i> Gasparr.
 <i>Anthriscus fumaroides</i> Spr.
 <i>Anychia capillacea</i> DC.
 <i>Apargia cichoracea</i> Cyr.
 <i>Aretium grandiflorum</i> Desf.
 <i>Artemisia humilis</i> Wulf.
 <i>Arthropodium pendulum</i> R. Br.
 <i>Asphodelus capillaris</i> Bed.
 <i>Asteracantha longifolia</i> Nees ab E.
 <i>Asterocephalus holosericeus</i> Spr.
 — <i>pilosus</i> Lag.
 <i>Astragalus carolinianus</i> L.
 — <i>falciformis</i> DC.
 — <i>hispidulus</i> DC.
 — <i>leptophyllus</i> Pall.
 — <i>versicolor</i> Pall.
 <i>Astrolobium repandum</i> Desv.
 <i>Babiana tubiflora</i> Gawl.
 <i>Barbarea plantaginea</i> DC.
 <i>Begonia bulbifera</i> Link
 — <i>hirsuta</i> Aubl.
 — <i>maculata</i> Radd.
 — <i>Sellovii</i> Link
 <i>Billbergia zebrina</i> Lindl.
 <i>Biscutella leucocarpa</i> DC.
 <i>Boebera Porophyllum</i> Kunth
 <i>Boisduvalia densiflora</i> Spach
 <i>Boltonia asteroides</i> Herit.
 — <i>glastifolia</i> Herit.
 <i>Borkhausia intybacea</i> Spr.
 — <i>juvenalis</i> Del.
 <i>Botrydium aromaticum</i> Spach
 <i>Brachycome diversifolia</i> F. M.
 <i>Brachystemum linifolium</i> Michx.
 <i>Brassica incana</i> Tenor.
 — <i>montana</i> DC.
 <i>Brignolia pastinacaeifolia</i> Bertol.
 <i>Bromus confertus</i> Bieb.
 — <i>giganteus</i> L.
 — <i>hirsutissimus</i> Cyr.
 — <i>wolgensis</i> Spr.
 <i>Buddleja spicata</i> R. et P.
 <i>Buphtalmum sericeum</i> L. fil.
 <i>Bupleurum Fontanesianum</i> H. Monsp.
 — <i>heterophyllum</i> Link
 — <i>sibiricum</i> Fisch.
 <i>Burrielia gracilis</i> DC.
 <i>Cacalia gigantea</i> H. Vind.
 <i>Calamintha umbrosa</i> Bieb.
 <i>Capsicum dulce</i> H. Monsp.
 — <i>sinense</i> Jacq.</p> | <p><i>Capsicum subcerasiforme</i> H. Monsp.
 — <i>zeylanicum</i> H. Hal.
 <i>Cardiospermum Corindum</i> L.
 <i>Carex Agastachys</i> L.
 — <i>atrata</i> L.
 — <i>divulsa</i> Good.
 — <i>extensa</i> Good.
 — <i>leporina</i> L.
 — <i>multiflora</i> Schkr.
 — <i>muricata</i> L.
 — <i>panicea</i> L.
 — <i>retroflexa</i> Schkr.
 <i>Carlina longifolia</i> Viv.
 <i>Carmichaelia australis</i> R. Br.
 <i>Cassia foetida</i> Roxb.
 — <i>Absus</i> L.
 <i>Celosia argentea</i> L.
 — <i>comosa</i> Retz.
 — <i>marylandica</i> Retz.
 — <i>paniculata</i> L.
 <i>Cenchrus echinatus</i> L.
 — <i>spinifex</i> Cav.
 <i>Centaurea arachnoidea</i> Viv.
 — <i>badensis</i> Tratt.
 — <i>capillata</i> L.
 — <i>carniolica</i> Host.
 — <i>coriacea</i> W. K.
 — <i>coronopifolia</i> Lam.
 — <i>italica</i> Pers.
 — <i>lappacea</i> H. Neap.
 — <i>napiifolia</i> L.
 — <i>nervosa</i> W.
 — <i>nitens</i> Bieb.
 — <i>ovina</i> Pall.
 — <i>Picris</i> Pall.
 — <i>phrygia</i> β <i>bannatica</i> H. Pesth.
 — <i>ragusina</i> L.
 — <i>Stoebe</i> L.
 — <i>strobilacea</i> Scop.
 — <i>Verutum</i> L.
 <i>Centrophyllum tauricum</i> C. A. Mey.
 <i>Centrospermum xanthioides</i> Kunth
 <i>Cephalaria elata</i> Schrad.
 — <i>uralensis</i> Schrad.
 <i>Cephalophora aromatica</i> Schrad.
 <i>Cerastium chloraefolium</i> F. et M.
 <i>Cereus flagelliformis</i> Mill.
 <i>Cerithe aspera</i> Roth
 <i>Cestrum foetidissimum</i> Jacq.
 <i>Cologania Broussonetii</i> DC.
 <i>Corchorus acutangularis</i> Lam.
 — <i>pilobolus</i> Link
 <i>Chaptalia lyrata</i> Spr.
 <i>Chariesis coerulea</i> γ <i>Nees</i>
 <i>Cheiranthus aurantiacus</i> Mey.
 — <i>scoparius</i> Brouss.
 <i>Chenopodium crassifolium</i> Desf.
 — <i>Quinoa</i> W.
 <i>Chladochaeta candidissima</i> DC.
 <i>Chloris penicillata</i> Sw.
 <i>Chorizema rhombeum</i> L.
 <i>Chrysanthemum Broussonetii</i> Balb.
 — <i>viscosum</i> Desf.
 <i>Chryseis tenuiflora</i> Cass.
 <i>Cinna mexicana</i> L.
 <i>Cirsium diacanthum</i> DC.
 — <i>laniflorum</i> Bieb.
 — <i>lappaceum</i> Bieb.
 — <i>serratuloides</i> Scop.
 — <i>strigosum</i> Bieb.
 — <i>tuberosum</i> All.
 <i>Clarkia rhomboidea</i> Lindl.
 <i>Claytonia gypsophiloides</i> F. et M.
 <i>Gleome speciosa</i> Kunth
 — <i>triphylla</i> L.
 — <i>violacea</i> L.
 — <i>viscosa</i> L.
 <i>Cnidium dahuricum</i> Turcz.
 — <i>venosum</i> Koch
 <i>Collomia gracilis</i> Benth.
 <i>Commelina angustifolia</i> Michx.
 — <i>coelestis</i> W.
 — <i>Karvinskii</i> Mart.
 — <i>rubens</i> Red.
 <i>Convolvulus arisatus</i> Del.
 — <i>bonariensis</i> Cav.
 — <i>Dillenii</i> Desr.
 — <i>glaucofolius</i> Spr.
 — <i>linifolius</i> L.
 — <i>multifidus</i> Thunb.
 — <i>oleifolius</i> Desr.
 — <i>prostratus</i> Forsh.</p> | <p><i>Convolvulus pseudosiculus</i> Cav.
 — <i>Sabatius</i> Viv.
 <i>Conyza chilensis</i> Spr.
 — <i>saxatilis</i> L.
 — <i>sericea</i> L.
 <i>Cornus paniculata</i> Herit.
 <i>Coronilla procumbens</i> Del.
 <i>Cosmanthus fimbriatus</i> Nolte
 <i>Cotula bicolor</i> Roth
 <i>Cryptopyrum Richardsonii</i> Link
 <i>Cucurbita ovifera</i> L.
 <i>Cynara horrida</i> Ait.
 — <i>spinosissima</i> Presl
 <i>Cynoglossum Haenkii</i> Schult.
 — <i>stamineum</i> Desf.
 <i>Cyperus pygmaeus</i> Kottb.
 — <i>Tenorii</i> Presl
 <i>Cytisus polytrichus</i> Bieb.
 — <i>sessilifolius</i> L.
 <i>Dactylis altaica</i> Bess.
 <i>Dahlia minor</i> Vis.
 <i>Darlingtonia brachyloba</i> DC.
 <i>Daucus gummiifer</i> Lam.
 — <i>hispidus</i> Desf.
 — <i>maritimus</i> Lam.
 — <i>siculus</i> Tin.
 — <i>Villarsii</i> DC.
 <i>Decaneuron senegalense</i> DC.
 <i>Deeringia celosioidea</i> R. Br.
 <i>Delphinium Clusii</i> Host.
 — <i>intermedium</i> Ait.
 — <i>pictum</i> W.
 — <i>sulcatum</i> Reichb.
 — <i>tenuissimum</i> Sibth.
 <i>Dianthus aggregatus</i> Poir.
 — <i>alpestris</i> Balb.
 — <i>arboreus</i> L.
 — <i>campestris</i> Bieb.
 — <i>Cyri</i> Fisch.
 — <i>diutinus</i> Kit.
 — <i>dubius</i> Horn.
 — <i>fragrans</i> Bieb.
 — <i>furcatus</i> Balb.
 — <i>giganteus</i> Urv.
 — <i>longicaulis</i> Ten.
 — <i>petraeus</i> W. K.
 — <i>praecox</i> Kit.
 — <i>pratensis</i> Bieb.
 — <i>punctatus</i> Spr.
 — <i>pungens</i> L.
 — <i>rupestris</i> L. fil.
 — <i>suavis</i> W.
 — <i>sylvaticus</i> Hoppe
 — <i>versicolor</i> Fisch.
 <i>Didiscus coeruleus</i> DC.
 <i>Digitalis laevigata</i> W. K.
 — <i>orientalis</i> Lam.
 — <i>Winterli</i> Roth
 <i>Diodia dasycephala</i> Ch. et Schldl.
 <i>Dodartia orientalis</i> L.
 <i>Draba nummularia</i> Ehrhenb.
 <i>Dracocephalum argunense</i> Fisch.
 — <i>canescens</i> L.
 <i>Dracopis amplexicaulis</i> Cass.
 <i>Drymaria gracilis</i> Link
 <i>Echinops bannaticus</i> Rochel
 — <i>viscosus</i> Schrad.
 <i>Echinopspermum heteracanthum</i> Led.
 <i>Echium rossicum</i> Gmel.
 — <i>tenuis</i> Roth
 <i>Eleusine rigida</i> Spr.
 — <i>virgata</i> Pers.
 <i>Elymus Caput Medusae</i> L.
 — <i>crinitus</i> Schreb.
 — <i>giganteus</i> Vahl.
 — <i>hordeaceus</i> Desf.
 — <i>sabulosus</i> Bieb.
 — <i>tener</i> L.
 — <i>villosus</i> Muhl.
 <i>Epilobium angustissimum</i> Ait.
 — <i>coloratum</i> Muhl.
 — <i>danicum</i> Spr.
 — <i>roseum</i> Schreb.
 — <i>spicatum</i> Lam.
 — <i>tomentosum</i> Vent.
 <i>Erechtites hieracifolia</i> Raf.
 <i>Erigeron caucasicus</i> Stev.
 — <i>speciosus</i> DC.
 <i>Erodium bipinnatum</i> Moris
 — <i>laciniatum</i> W.
 — <i>pusillum</i> Vaill.
 <i>Eryngium falcatum</i> La Roche</p> | <p><i>Eryngium foetidum</i> L.
 — <i>multifidum</i> Lam.
 — <i>triquetrum</i> Vahl
 <i>Erysimum Andrzejoskianum</i> Bess.
 — <i>longisiliquum</i> Schlecht.
 — <i>orientale</i> R. Br.
 — <i>Perofskianum</i> Fisch. et Mey.
 <i>Eryum Loiseleurii</i> Bieb.
 — <i>sardoum</i> Moris
 <i>Eucharidium concinnum</i> F. et M.
 <i>Eugenia australis</i> Wendl.
 <i>Eupatorium maculatum</i> L.
 <i>Euphorbia persica</i> H. Vind.
 — <i>taurinensis</i> All.
 — <i>undulata</i> Schrad.
 <i>Eustachys distichophylla</i> Nees
 <i>Eutoca Menziesii</i> R. Br.
 — <i>Wraogeliana</i> F. et M.
 <i>Ferula seseloides</i> C. A. Mey.
 — <i>thyrsiflora</i> Sm.
 <i>Festuca cinerea</i> Vill.
 — <i>fascicularis</i> Lam.
 — <i>flavescens</i> Bellard.
 — <i>hirsuta</i> Moench
 — <i>pectinella</i> Del.
 — <i>tenuifolia</i> Schrad.
 — <i>vallesiaca</i> Gaud.
 <i>Forskahlea candida</i> L.
 <i>Fumaria alexandrina</i> Ehrenb.
 <i>Galium rubioides</i> L.
 — <i>saturejaefolium</i> Trev.
 <i>Gamolepis Tagetes</i> DC.
 <i>Garidella Nigellastrum</i> L.
 <i>Genista amxantica</i> Tenor.
 <i>Geranium mexicanum</i> Kunth.
 — <i>viscidulum</i> Fries.
 <i>Geum atlanticum</i> Desf.
 — <i>chilense</i> Balb.
 — <i>rabifolium</i> Lej.
 <i>Gilia capitata</i> Hook.
 — <i>fl. albo</i>
 — <i>geminiflora</i> Bess.
 — <i>inconspicua</i> Dougl.
 — <i>parviflora</i> Spr.
 — <i>tricolor</i> Benth.
 <i>Gladiolus refractus</i> Jacq.
 <i>Glaucium sulyum</i> Sm.
 — <i>phoeniceum</i> Sm.
 — <i>violaceum</i> Sm.
 <i>Glycine precatorea</i> H. et B.
 <i>Gnaphalium fulgidum</i> L.
 — <i>pennsylvanicum</i> W.
 — <i>resedaefolium</i> Trev.
 — <i>spathulatum</i> Thunb.
 <i>Godetia lepida</i> Spach
 — <i>quadrivulnera</i> Spach
 — <i>vinosa</i> Spach
 <i>Gomphrena floridana</i> Spr.
 <i>Goodia polysperma</i> DC.
 <i>Gossypium indicum</i> Lam.
 <i>Gypsophila elegans</i> Bieb.
 — <i>glauca</i> Stev.
 — <i>scabra</i> Schult.
 — <i>scorzonerifolia</i> H. Paris.
 — <i>Stevenii</i> Fisch.
 <i>Hablitzia tannoides</i> Bieb.
 <i>Harrachia speciosa</i> Jacq. f.
 <i>Hartmannia gauroides</i> Spach
 <i>Hebenstretia integrifolia</i> L.
 <i>Hedysarum capitatum</i> Desf.
 — <i>spinosissimum</i> L.
 <i>Helianthemum arabicum</i> Pers.
 — <i>grandiflorum</i> DC.
 — <i>hispidum</i> Dun.
 — <i>laevipes</i> Pers.
 — <i>lasiocarpum</i> H. Paris.
 — <i>ledifolium</i> W.
 — <i>polifolium</i> Pers.
 — <i>pulverulentum</i> DC.
 — <i>rhodanthum</i> Dun.
 <i>Helianthus Colossus</i> Kunze
 — <i>Maximiliani</i> Schrad.
 <i>Heliophila pusilla</i> L.
 <i>Helosciadium lateriflorum</i> Koch
 <i>Heracleum asperum</i> Fisch.
 — <i>pyrenaicum</i> Lam.
 <i>Hermannia angularis</i> Jacq.
 <i>Herniaria cinerea</i> DC.
 <i>Heterocacia Szowitzii</i> F. et M.
 <i>Heterochaeta inuloides</i> Cass.
 <i>Hibiscus californicus</i> Dougl.
 — <i>pruriens</i> Jacq.</p> |
|--|---|--|---|

Hibiscus Richardsonii Sweet
Hippocrepis syriaca Ehrh.
Hordeum himalayense Ritt.
— nepalense H. Terg.
— norvegicum H. Terg.
Horminum virginicum L.
Hornemannia ovata Link
Hyoscyamus pusillus Lin.
— Senecionis W.
Hypericum corymbosum W.
— subriatum Lam.
— Gebleri Led.
— Richerii Vill.
Jasonia sicula DC.
Iberis ciliata All.
— hispidula Tenor.
— intermedia Guerns.
— virginica F. et M.
Indigofera psoraleoides L.
Inula crispa Pers.
— suaveolens Jacq.
— undulata L.
Ipomaea carolina L.
— curassavica R. et Sch.
— hirsuta R. Br.
— punctata R. et Sch.
— Quamoclit L.
— scabra Gmel.
— superba Hort.
Isatis dasycarpa Ledeb.
— heterocarpa DC.
— latisiliqua Stev.
— praecox Kit.
Ischaemum aristatum L.
Justicia riviniaevis Vis.
Kalanchoe coccinea H. Berol.
Lagoecia cuminooides L.
Lagunaea lobata W.
Laserpitium hispidum Bieb.
— pilosum W.
— Siler L.
Lathyrus axillaris Lam.
— ciliatus Guss.
— lusitanicus Mart.
— Napoleonis Hort.
— odoratus L.
— speciosus Gebl.
Lavatera acerifolia Cav.
— australis Schrad.
— maritima Gouan.
— neapolitana Ten.
Lebeckia sericea Thunb.
Leontodon serotinus W. K.
Leonurus illyricus Schult.
— lacerus Lindl.
— multifidus Desf.
Lepechinia clinopodiifolia W.
Lepidium affine Ledeb.
— densiflorum Schrad.
— Menziesii DC.
Lepidostephanus madioides Bartl.
Leptosiphon densiflorus Benth.
Leptospermum pubescens Sm.
Lessertia brachystachya DC.
Leucanthemum cebennense DC.
Leuzea conifera DC.
Liatris scariosa W.
Ligusticum alpinum Spr.
Linaria acutiloba Fisch.
— albifrons Spr.
— altaica Fisch.
— dalmatica Buxb.
— litoralis β pterospora Fisch.
— macrura Bieb.
— purpurea L.
Linum aethiopicum Thunb.
— asiaticum Mart.
— decumbens Desf.
— humile Mill.
— monadelphum Mart.
— pyrenaicum Poir.
Lithospermum dispernum L.
— latifolium Michx.
— tenuiflorum Fl. graec.
Lobelia canariensis Juss.
— erinoides L.
— longiflora L.
— rhizophyta Spr.
— Senecionis L.
Lopezia hirsuta Jacq.
Lophanthus amissatus Benth.
— chinensis Benth.
— nepetoides Benth.
Lotus Gebelia Vent.
— glinoides Del.
— ornithopodioides L.
Lychnis Flos Jovis L.
— sibirica L.
Macrorhynchus pterocarpus Fisch.
et Mey.

Madia mellosa Jacq.
— sativa Molina
— stellata F. et Mey.
Malcolmia africana R. Br.
— maritima R. Br.
Malope grandiflora Lindl.
— trifida Cav.
Malva bryoniaefolia Desv.
— fastigiata Cav.
— glomerata W. K.
— leprosa Orteg.
— obtusa Moench
— parviflora L.
Mariscus patulus Schrad.
Marrubium candidissimum L.
— creticum Mill.
— peregrinum L.
Marrubium nigellaefolia DC.
Maurandia antirrhiniflora Humb.
— Barclayana Lindl.
— semperflorans Jacq.
Melampodium himalayense Don
Melanthera hastata Rich.
Melilotus Bonplandii Ten.
— diffusa Trev.
— hamosa Bieb.
— Kochiana W.
Melissa umbrosa Bieb.
Mescembryanthemum coccineum
Haw.
— cordifolium L.
— pinnatifidum L.
— violaceum DC.
Micromeria maritima Benth.
Microseris pygmaea Hook.
Mimosa pudica L.
Mimulus floribundus Hook.
— maculatus L.
— parviflorus Bot. reg.
Monarda citriodora Cervant.
Muscari ciliatum Ker.
Myriogyne minuta Less.
Nasturtium globosum Trin.
Navarretia involucreta R. et P.
Nemophila atomaria F. et M.
— parviflora Dougl.
— phacelioides Bart.
Nepeta botryoides Ait.
— coerulea Ait.
— melissaefolia Lam.
— pannonica L.
Nicotiana decurrens Ag.
— fragrans Bernh.
— havanensis Lag.
Nolana atriplicifolia Don
Nonea versicolor F. et M.
Odontarrhena Marschalliana C. A.
Mey.
Oenanthe apifolia Brot.
— crocata L.
— Jordani Ten.
— megalopolitana W.
Oenothera capensis Zeyh.
— chilensis H. Paris.
— concinna Sweet
— cruciata Nutt.
— nervosa H. Leyd.
— Romanzovii Ledeb.
— salicifolia Desf.
— simsiana Schrad.
— spectabilis Bernh.
Oldenlandia biflora L.
Olea undulata Jacq.
Onagra Kunthiana Spach
Onobroma leucocaulon Spr.
Onobrychis alba Spr.
— Pallasii W.
— procumbens Stev.
— saxatilis Lam.
Ononis brevifolia Guss.
— pendula Desf.
— ramosissima Desf.
Onopordon acule L.
— macracanthum Schoub.
Oplismenus albus H. Bonon.
Origanum virens Hoffm.
Ornithogalum latifolium L.
— thyrsoides Jacq.
Orobis atropurpureus Desf.
Othonna trifurcata Thunb.
Paconia danrica Andr.
Paleolaria carnea Cass.
Palimbria Chabraei Koch.
Paederia pilosa F. et M.
Panicum bulbosum Humb.
— plicatum Lam.
Papaver caucasicum Bieb.
— dubium L.
— setigerum DC.
Paspalum dilatatum β H. Gott.

Pentapetes phoenicea L.
Pentstemon pulchellum Lindl.
— Richardsonii Dougl.
Petiveria alliacea L.
Petroselinum selinoides DC.
Phacelia tripinnatifida Benth.
Phacocarpus Cracca Bernh.
Phaseolus aureus Zucc.
— lathyroides L.
— vexillatus L.
Phlomis Herba venti L.
— lanata W.
— tuberosa L.
— virens DC.
Phyllis Nobla L.
Picris laciniata Vis.
Plagiobotrys rufescens F. et M.
Plantago afra L.
— altissima Jacq.
— canadensis Desf.
— eriostachya Ten.
— macrothiza Poir.
— minuta Pall.
— salsa Pall.
— Serraria L.
Platystemon californicus Benth.
Podolepis gracilis Grah.
Polanisia graveolens Rafin.
Polygonum cymosum Trev.
Polypogon maritimum W.
— monspeliense Desf.
Potentilla calabra Ten.
— canescens Bess.
— dayurica Poir.
— divaricata DC.
— incisa Desf.
— laciniosa Kit.
— norvegica L.
— orthopoda Schrad.
— Salesovii W.
— splendens DC.
— taurica W.
— thuringiaca Bernh.
— verticillaris W.
Poterium agrimonifolium Cav.
— garganicum Ten.
— polygamum W. K.
— verrucosum Ehrenb.
Prunella hyssopifolia L.
— pennsylvanica W.
Psoralea altissima Bertol.
— americana L.
— bracteata L.
— corylifolia L.
— palaestina L.
Pterotheca bifida C. A. Mey.
Pulmoaria azurea Bess.
Pyrethrum achilleaefolium Bieb.
— alpinum W.
— Clusii Fisch.
Ranunculus laciniatus Baumg.
— pensylvanicus L.
— trachycarpus F. et Mey.
— Villarsii DC.
Raphanistrum rostratum F. et Mey.
Raphanus Gavanus Fisch.
— Landra Morett.
Rauwolfia tomentosa Jacq.
Reseda crispata Link
Rheum caspicum W.
— compactum L.
— crispum Hort.
— palmatum L.
— tataricum L.
Rhodanthé Manglesii Lindl.
Rhynchosia minima DC.
Rudbeckia fulgida L.
— laciniata L.
— purpurea L.
Ruella biflora L.
Rumex arifolius L.
— bucephalophorus L.
— cordifolius Horn.
— orientalis Bernh.
Saccharum cylindricum L.
Salvia acetabulosa L.
— austriaca L.
— betonicaefolia Ettl.
— campestris Bieb.
— canariensis L.
— Clusii Jacq.
— Forskalei Fahl.
— gigantea Desf.
— Halleri Fisch.
— hispanica L.
— illyrica Schult.
— indica L.
— laciniata W.
— nilotica Murr.
— nivea Thunb.

Salvia pseudococcinea Jacq.
— rubra Spr.
— Tenorii Spr.
— tiberina Maur.
— valentina Fahl.
— verbascifolia Bieb.
— verbenacoides Brot.
— virgata Orteg.
Santolina tomentosa Desf.
Saponaria calabrica Guss.
— cerastoides Fisch.
— depressa Biv.
Satureja intermedia C. A. Mey.
Scandix persica Mart.
Schizanthus porrigens Hook.
Schmidtia anethifolia Reichb.
Schoeberia salsa C. A. Mey.
Scorzonera caricifolia Pall.
Scrophularia appendiculata Jacq.
— betonicaefolia L.
— biserrata W.
— grandidentata Don
— mellifera Fahl.
— rupestris Bieb.
— Smithii Horn.
Scutellaria alpina L.
— altaica Fisch.
— variegata Spr.
— viscida Spr.
Secale fragile Bieb.
— sylvestre Host
Sedum atratum L.
— hirsutum All.
— hispanicum L.
Sempervivum caespitosum Chr. Sm.
Senebiera linoides DC.
Senecio adonidifolius H. Tic.
— Cinerariae Spr.
Seriola aethnensis L.
— urens L.
Serratula alata W.
Seseli Bocconi Spr.
— gracile W. K.
Setaria erythrosperma Spr.
— geniculata Spr.
Sida crispa L.
— grandifolia W.
— incarnata Spr.
— nutans Herit.
— occidentalis L.
— tiliifolia Fisch.
— triloba Cav.
Sideritis pyrenaica Poir.
— sicula Benth.
Siegesbeckia iberica W.
Silene fruticosa L.
— multiflora Pers.
— memorialis W. K.
— Pseudotites Bess.
— tridentata Desf.
— viscosa Pers.
Sinapis hispida Schoub.
— Oliveriana DC.
— taurica Fisch.
— turgida Del.
Sison divaricatus Spr.
Sisymbrium eckatsbergense W.
— gallicum W.
— hirtum Host
— persicum Schrad.
— strictissimum L.
— taraxacifolium DC.
— Tillerii W.
Sisyrinchium chilense Hook.
— convolutum Vocc.
— laxum Link.
Smilax Pseudosarsa Vis.
Solanum asperum Fahl.
— bonariense L.
— ciliatum Lam.
— coccineum Jacq.
— Deppii H. Terg.
— fuscum L.
— lanceolatum Cav.
— melanocerasum H. Parm.
— pyracanthum Lam.
— Zanonii H. Flor.
Soncus elongatus Kze
— sibiricus L.
Spartina cynosuroides Roth
Spermacoce capitata R. et P.
— latifolia Aubl.
Stachys brasiliensis Horn.
— excelsa Poir.
— menthaefolia Vis.
— persica Gmel. jun.
— ramosissima Roch.
Stachytarpheta aristata Fahl
— mutabilis Fahl
Statice globulariaefolia Desf.

Stemodia ruderalis Retz.
— *verticillaris* Link.
Stevia monardaefolia Kunth
Stipa gigantea Lag.
— *Calamagrostis Wahlbg.*
— *capillata* L.
Symphytum caucasicum Bieb.
Tagetes foetidissima DC.
— *signata* Bartl.
Talinum cuneifolium W.
— *paniculatum* R. et P.
Tanacetum globiferum DC.
— *praecox* Fisch.
Teramnus clandestinus Spr.
Tetragonia crystallina Herit.
Tetragonolobus conjugatus Link
— *Requienii* H. Petrop.
Tetrapoma barbareaefolium Turcz.
Teucrium Arduini L.
— *Botrys* L.
— *virginicum* L.
Thrinicia tuberosa DC.
Tournefortia heliotropoides Hook.

Tradescantia crassula Link
Tragopogon floccosus Kit.
— *mutabilis* Jacq.
Trianthema monogyna L.
Tricholaena micrantha Schrad.
Trichonema cruciatum Ker.
Trifolium expansum Kit.
— *libanoticum* Ehrenb.
— *ligusticum* Balb.
— *spumosum* L.
Trigonella armata Thunb.
— *azurea* C. A. Mey.
— *glomerata* H. Paris.
— *monspeliaca* L.
— *ornithopodioides* DC.
— *pinnatifida* Cav.
— *polycerata* L.
— *spinosa* L.
— *striata* L.
— *uralensis* H. Berol.
Trisetum aureum Ten.
— *splendens* Presl.
Triticum amyleum Sering.

Triticum elongatum Host
— *obtusiflorum* DC.
— *pectinatum* R. Br.
— *pungens* DC.
Troximon glaucum Nutt.
Triumfetta oblongata Link
— *semitriloba* L.
Vella annua L.
Verbascum austriacum Schott
— *majale* DC.
— *niveum* Ten.
— *orientale* Bieb.
Verbena bracteosa Michx.
— *caroliniana* L.
— *erinoides* W.
— *hastata* L.
— *hispida* R. et P.
— *multifida* R. et P.
— *prostrata* R. Br.
— *pulchella* Sw.
— *urticaefolia* L.
— *venosa* Gill. et Hook.
Verbesina triplinervia Vis.

Vernonia anthelmintica W.
— *formosa* Hort.
— *praealta* W.
Vesicaria grandiflora Hook.
Viburnum nudum L.
— *prunifolium* L.
Vicia bengalensis L.
— *consentina* Spr.
— *cordata* Wulf.
— *dasycarpa* Ten.
— *disperma* DC.
— *globosa* Retz.
— *hirsutissima* Cyr.
— *megalotropis* Led.
— *nodosa* Fisch.
— *pieta* F. et M.
— *platycarpus* Roth
— *triflora* Sieb.
Visenia corchorifolia Spr.
Wahlenbergia capensis Schrad.
Zinnia ambigua H. Gott.
— *hybrida* Sims.

STIRPIUM ALIQUOT MINUS COGNITARUM, QUAE IN HORTO PATAVINO COLUNTUR.

DIAGNOSES

1. *Dahlia minor* Vis.
D. caule depresso nitido solido, foliorum pinnulis rhombeis pauci-serratis, involucri exterioris pentaphylli foliolis lineari-oblongis erectis distantibus, ligulis foemineis fertilibus.
Hab. in Mexico, unde semina accepta munifico largitus est Serenissimus *Archidux Austriae Rainerius*. Radix fasciculata ut in congeneribus. Flores parvi rosei. Colitur sub dio. Floret Julio, Septembri.
Obs. Affinis *D. variabilis* Desf., quae tamen differt involucri exterioris patulo aut reflexo, polyphylo, foliolis ovalibus, spathulatisve contiguis, interiore polyphylo, nec octophyllo ut in nostra, statura omnium partium triplo quadruplove minore. An huc *D. pusilla* Zuccar. herb. monac. in DC. Prodr. V. p. 494 leviter indicata?
2. *Justicia longiflora* Vis.
J. glabra, caule suffruticoso subangulato nodoso, foliis ovali-acuminatis subcrenatis venosis petiolatis, racemo terminali thyrsoides, floribus in fasciculis pedunculatis sessilibus, bracteis lanceolatis ciliatis, calycis quinquepartiti laciniis lineari-lanceolatis, corollae tubo calyce triplo longiore, labio superiore longissimo quinque-nervi emarginato, plica longitudinali stylum includente, inferiore spathulato trinervi lobis rotundatis imbricatis, antherarum loculis alternis.
Colitur in calidario. Planta speciosa, racemo fere spithameo, corollis triplicaribus roseis. Floret Augusto, Septembri.
3. *Justicia rivinaefolia* Vis.
J. caulibus suffruticosis nodosis apice sulcatis pilosis, foliis ovatis acuminatis petiolatis puberulis integris, pedunculis axillaribus patulis, floribus bifasciculatis, fasciculis subbifloris, bracteis lineari spathulatis obtusis, intimis calycisque laciniis aequalibus lanceolato-linearibus, corolla labiata tubo torto resupinata, labio superiore ovato bidentato, inferiore oblongo truncato-trilobo, antherarum loculis alternis.
Colitur in calidario. Vagatur in hortis sub nomine *J. violaceae, elegantis, speciosae*, cui videtur affinium; at *J. speciosa* Roxb. differt caule superne glabro, foliis cordato-ovatis obtusis, pedunculis folio multo longioribus, bracteis ovatis (ni Roxburghius folia floralia pro bracteis sumpserit), corolla villosa splendide kermesina etc. Flores lacte violacei et copiosi tota hyeme successive evolvuntur, corollis cito deciduis.
4. *Salvia leucanthera* Vis.
J. caule suffruticoso tetraquetto, foliis petiolatis ovatis subcordatisve serratis rugosis, floralibus lanceolato-cuspidatis calyce subbrevioribus deciduis, racemis terminalibus pedunculatis simplicibus, verticillis 6-10-floris, calycibus tubulosis pedicello triplo longioribus, labio superiore brevissime tridentato, dentibus conniventibus coalitisve, inferioris bifidi lanceolatis, corollis calycem duplum longis, tubo exserto subtus ventricoso, labiis subaequalibus, superiore fornicato truncato-emarginato, inferioris lobis lateralibus ovatis planis subpatulis, medio majore rotundato emarginato, stami-

- num connectivis inferne dilatatis extremitate callosa connexis, antheris styloque barbato exsertis, lobis stigmaticis inaequalibus subulatis.
Colitur in tepidario. Vagatur in hortis sub nomine *S. tinifoliae*, quod procul inceptum. Flores coerulei, Decembri, Febuario. Ad Plethiosphaeces Benth. lab. p. 230 pertinet.
5. *Salvia rectiflora* Vis.
J. caule suffruticoso tetraquetto villosa, foliis cordatis serratis subtus petiolisque villosis, bracteis ovato-rhombis cuspidatis calyce duplo brevioribus deciduis, racemis terminalibus pedunculatis simplicibus villosa-viscidis, verticillis multifloris, calycibus compresso-clavatis nervosis pedicellos superantibus, labio superiore integro inferiorisque bifidi dentibus lanceolato-subulatis, corollis calycem duplum longis rectis, tubo subclavato, labiis subaequalibus, superiore cochleariformi, inferioris lobo medio transverse elliptico erecto, lateralibus marginantibus revolutis, genitalibus labium superius duplo superantibus, connectivis postice deflexis linearibus approximatis connatisve, styli lobis inaequalibus subulatis.
Colitur in tepidario. Habui sub nomine *S. Karvinskii* Benth. lab. p. 725, quae lana rufa, foliis ovatis, calycibus amplis, et genitalibus corollam coeruleam aequantibus a nostra longe recedit. Affinium *S. ayavacensis* ex descriptione Humb. et Kth. nov. gen. amer. 2. p. 298; diversa tamen hirsutie alba nec flava, foliis serratis nec crenatis, racemis pedunculatis viscidis, nec sessilibus et simpliciter hirsutis, corolla coccinea nec coerulea. Floret tota hyeme.
 6. *Smilax Pseudosarsa* Vis.
J. caule angulato valide recteque aculeato, foliis cordatis acutis subquinque-nerviis coriaceis margine spinosis, supremis inermibus, floribus umbellatis, bacis nigro-rubentibus.
Colitur in pluribus hortis falso sub nomine *S. Sarsaparillae*, quae aculeis incurvis, foliis ovato-lanceolatis inermibus et subtus glaucescentibus abunde differt. An huc *S. bermudensis* Duham. arbr. ed. de Mich. pag. 241. Pluken. phyt. tab. CX l. 6. Icon haec quoad foliorum formam equidem satis quadeat, sed pars superior plantae in nostra nequaquam spinosa, ut ibidem repraesentatur. Insuper si species Hamelii eadem est ac *S. catalanica* Poir., ut auctor iste et Sprengelius autumant, nostra ab illa certissime differt floribus umbellatis, nec longo et laxo racemoso.
 7. *Verbesina triplinervia* Vis.
V. suffruticosa, scabro-pubescentis, foliis oppositis alternisve petiolatis ovali-acuminatis mucronato-serrulatis triplinerviis, capitulis solitariis axillaribus terminalibusque brevissime pedunculatis, radiatis, ligulis uniseriatis, achenii alati aristis binis aequalibus.
Hab. in Mexico, unde habui eodem modo quo Dahliam. Flores aurei. Colitur in tepidario, ubi floret hyeme.
Obs. Folia variant alterna et opposita in caulibus ejusdem plantae, quod generis subdivisiones infirmit. Ad Verbesinarias cl. De Candollei pertinet.

R. De Visiani

Bot. prof. Hortique praef.

ch
s
illa m
nollis
la all
randi
ongifo
n cun
ea pul
picata
abbitt
erruc
cephal
pappo
Sibtho
stegia c
beca h
obis cu
verticil
brum a
arithmi
oenicu
ndicun
millefol
tenuifol
hispa
sculus
ngulat
assubie
amatoc
pellif
teveni
ia late
lia nut
toxicoc
deonia
ia tara
japon
andry
ovata
condy
status
dermes
aximu
fientis
miculat
roflex
alifoli
acatus
terassa
sopifely
liata
sacea
doides
Aethio
narissil
plexic
ratoph
ccinea
serta
rganic
ilufida
tula
smatic
biosae
posa
ncata
rba
adens
viscos
parvi
estris
uifolia
cunei
acutif
lica
nuntia

1840

6
6
6

C
y
7

lla
noll
la a
ran
ong
m c
ea p
pic
ubl
terr
ceph
papp
Sibt
gegi
thecr
otis
verti
hrum
crith
foeni
indie
mille
tenui
~
a his
~
cul
ngu
rass
oma
ape
steve
na le
dia n
Toxi
deot
ia ta
a jop
and
a ova
e con
ristat
stern
maxin
Patien
nticul
etroff
al cif
meatu
~
crase
ssop
liata
sacea
doide
Aethie
nariss
nplex
ratop
ccine
sorta
rgan
altific
tula
sma
bios
posa
ncata
rba a
aden
visco
parvi
estris
uifolia
cunei
acutif
tica L.
nuntia

SEMINA HORTI PATAVINI

ANNO MDCCCXI COLLECTA

QUAE COMMUTANDA EXHIBENTUR.

| | | | |
|--|--------------------------------------|---------------------------------------|---------------------------------------|
| <i>Abroma augusta</i> L. fl. | <i>Aira juncea</i> Willd. | <i>Alyssum confertum</i> Lk. | <i>Andropogon argenteus</i> D. C. |
| <i>Abutilon populifolium</i> Sweet. | — <i>media</i> Gou. | — <i>creticum</i> L. | — <i>gigantens</i> Lk. |
| <i>Acacia glaucescens</i> Willd. | — <i>scabra</i> Zucc. | — <i>edentulum</i> W. et K. | — <i>strictus</i> Host |
| — <i>leucocephala</i> Berter. | <i>Ajuga genevensis</i> L. | — <i>hirsutum</i> Bieb. | <i>Androsace filiformis</i> Retz |
| — <i>paradoxa</i> D. C. | <i>Albuca altissima</i> Jacq. | — <i>maritimum</i> Lam. | — <i>septentrionalis</i> L. |
| <i>Acalypha indica</i> L. | — <i>minor</i> L. | — <i>orientale</i> Ard. | <i>Andryala candidissima</i> Desf. |
| — <i>rubra</i> Willd. | <i>Allium acutangulum</i> Willd. | — <i>saxatile</i> L. | <i>Anemone dichotoma</i> L. |
| <i>Achillea acuminata</i> Ledeb. | — <i>acutum</i> Spr. | — <i>spinosum</i> L. | — <i>Hudsoniana</i> Rich. |
| — <i>brevifolia</i> Hort. | — <i>albidum</i> Fisch. | — <i>vesicarioides</i> Andr. | <i>Anethum piperatum</i> Bert. |
| — <i>coronopifolia</i> Willd. | — <i>altaicum</i> Pall. | — <i>Wierzbickii</i> Heuff. | <i>Angelica pratensis</i> M. B. |
| — <i>cristata</i> Willd. | — <i>carinatum</i> L. | <i>Amaranthus angustifolius</i> | <i>Anomatheca cruenta</i> Lindl. |
| — <i>decumbens</i> Lam. | — <i>carolinianum</i> D. C. | M. B. | <i>Anthemis altissima</i> L. |
| — <i>dentifera</i> D. C. | — <i>ciliatum</i> Cyr. | — <i>aureus</i> Dietr. | — — <i>iberica</i> |
| — <i>filipendulina</i> Lam. | — <i>fistulosum</i> L. | — <i>bicolor</i> Nocc. | — <i>Kitabelii</i> Spr. |
| — <i>helvetica</i> Willd. | — <i>flavum</i> L. | — <i>bullatus</i> Bess. | — <i>marshalliana</i> Willd. |
| — <i>magna</i> L. | — <i>flexum</i> Kit. | — <i>Cararū</i> Zucc. | — <i>mucronulata</i> Bert. |
| — <i>montana</i> Schleich. | — <i>foliosum</i> D. C. | — <i>curvifolius</i> Spr. | — <i>petraea</i> Ten. |
| — <i>myriophylla</i> Willd. | — <i>fragrans</i> Vent. | — <i>esculentus</i> H. B. | — <i>psorosperma</i> Ten. |
| — <i>stricta</i> Tausch. | — <i>guttatum</i> Stev. | — <i>hybridus</i> L. | — <i>Pyrethrum</i> L. |
| — <i>tanacetifolia</i> All. | — <i>illyricum</i> Jacq. | — <i>paniculatus</i> L. | — <i>ramosa</i> Lk. |
| — <i>Thomasiana</i> D. C. | — <i>Ledebourianum</i> Schult. | — <i>retroflexus</i> L. | — <i>retusa</i> Lk. |
| <i>Achyranthes alba</i> Eckl. et Zeyh. | — <i>lineare</i> L. | — <i>spinosus</i> L. | — <i>rigescens</i> Willd. |
| — <i>argentea</i> Lam. | — <i>magicum</i> L. | — <i>tortuosus</i> Horn. | — <i>ruthenica</i> Bieb. |
| — <i>brachiata</i> L. | — <i>moschatum</i> L. | — <i>tricolor</i> L. | <i>Anthepphora villosa</i> Spr. |
| <i>Achyrophorus oxyodontus</i> D. C. | — <i>odorum</i> L. | <i>Amberboa muricata</i> D. C. | <i>Anthyllis polyccephala</i> Desf. |
| <i>Acroglochin chenopodioides</i> Schrad. | — <i>Ophioscorodon</i> Lk. | <i>Ambrosinia Bassii</i> L. | <i>Antirrhinum angustifolium</i> Urv. |
| <i>Adenophora Lamarckii</i> Fisch. | — <i>pallasii</i> Murr. | <i>Ammobium alatum</i> R. Br. | — <i>sempervirens</i> Lapeyr. |
| <i>Adenotrichia senecioides</i> F. et M. | — <i>proliferum</i> Schrad. | <i>Amorpha glabra</i> Desf. | <i>Apargia incana</i> Scop. |
| <i>Aegylops ovata</i> L. | — <i>prostratum</i> Trev. | <i>Amsinckia angustifolia</i> Lehm. | — <i>fasciculata</i> Biv. |
| — <i>triticoides</i> Lk. | — <i>senescens</i> L. | <i>Anacyclus bicolor</i> Pers. | <i>Apium scabrum</i> Kunze |
| <i>Aethionema arabicum</i> Fahl. | — <i>sibiricum</i> L. | — <i>mucronulatus</i> Guss. | — <i>tuberosum</i> Desf. |
| <i>Ageratum conyzoides</i> L. | — <i>subhirsutum</i> L. | — <i>valentinus</i> L. | <i>Aquilegia canadensis</i> L. |
| <i>Agrimonia odorata</i> Ait. | — <i>tataricum</i> L. | <i>Anagallis coerulea</i> Schreb. | — <i>Gebleri</i> Bess. |
| — <i>pikosa</i> Ledeb. | <i>Alopecurus creticus</i> Trin. | — <i>indica</i> Hornsch. | — <i>glandulosa</i> Fisch. |
| <i>Agrostemma nicensis</i> Willd. | — <i>Michelii</i> Hort. Genev. | <i>Anamania laserpitiifolia</i> Vent. | — <i>hybrida</i> Sims |
| <i>Agrostis alba</i> β <i>silvatica</i> L. | — <i>nigricans</i> Horn. | <i>Anandria discoidea</i> Less. | — <i>nigricans</i> Baumg. |
| — <i>decumbens</i> Host. | <i>Alternanthera ficoidea</i> R. Br. | <i>Anarrhinum pubescens</i> Fres. | — <i>sibirica</i> Lam. |
| — <i>filiformis</i> Willd. | — <i>filiformis</i> Schrad. | <i>Anchusa Agardhi</i> Lehm. | <i>Arabis collina</i> Ten. |
| — <i>mexicana</i> L. | — <i>polygonoides</i> R. Br. | — <i>angustifolia</i> L. | — <i>crispata</i> Willd. |
| <i>Aira hœttnica</i> Wahlenb. | <i>Althaea froloviana</i> Fisch. | — <i>capensis</i> Thunb. | — <i>Gerardi</i> Bess. |
| — <i>hirsuta</i> Hall. fl. | — <i>hirsuta</i> L. | — <i>leptophylla</i> R. et S. | — <i>heteromalla</i> Schrad. |
| | — <i>leucantha</i> Ehrenb. | — <i>ovata</i> Lehm. | — <i>lilacina</i> Schrad. |
| | — <i>narbonensis</i> Pour. | — <i>procera</i> Vis. | — <i>muralis</i> Bert. |
| | — <i>Sieberi</i> Lk. | — <i>undulata</i> L. | — <i>oblongifolia</i> Estr. |
| | <i>Alyssum argenteum</i> Vitm. | | |

- Arabis petraea Lam.
 — rosea D. C.
 — verna Ait.
 Aralia racemosa L.
 — spinosa L.
 Arctium grandiflorum Desf.
 Ardisia solanacea Roxb.
 Arenaria rostrata W. et K.
 — striata L.
 Argemone Barklayana Sweet.
 Aristida gigantea L. fil.
 Aristolochia glauca Desf.
 Armeria alliacea Willd.
 — alpina Willd.
 — dianthoides Horn.
 — latifolia Willd.
 — litoralis Willd.
 Arnopogon Dalechampii Willd.
 Artemisia armeniaca Lam.
 — Biasolettiana Vis.
 — borealis Pall.
 — corymbosa Lam.
 — herbacea Ehrh.
 — humilis Wulf.
 — lednicensis Rochel.
 — Martensiana Wall.
 — Naronitana Vis.
 — Redowskii Ledeb.
 — vallesiaca Lam.
 — violacea Desf.
 — viridifolia Ledeb.
 Arthroostachya coarctata Lk.
 Arundo Plinii Vitm.
 Asclepias curassavica L.
 — nivea L.
 Asperula scutellaris Vis.
 Asphodelus aestivus Brot.
 — intermedius Horn.
 — microcarpus Viv.
 — tenuior Fisch.
 Aster adulterinus Willd.
 — amabilis Wender.
 — amelloides Bess.
 — asper N. ab Es.
 — bessarabicus Bernh.
 — concinnus Willd.
 — eminens Willd.
 — firmus N. ab Es.
 — junceus Ait.
 — laxus Willd.
 — luxurians Spr.
 — novi Belgii L.
 — pallens Willd.
 — politus N. ab Es.
 — praecaltus Poir.
 — pyrenaicus Desf.
 — Richardsonii Spr.
 — rubricaulis Lam.
 — strictus Pursh.
 — trinervis Roxb.
 — umbellatus Willd.
 — vimineus Willd.
 — virgatus N. ab Es.
 Astragalus aduncus M. B.
 Astragalus brachyceras Ledeb.
 — carolinianus L.
 — Cicer L.
 — epiglottis L.
 — exscapus L.
 — laliciformis D. C.
 — galegiformis L.
 — glycyphylloides L.
 — hamosus L.
 — hispidulus D. C.
 — hypogaeus Ledeb.
 — ibericus Bess.
 — juvenalis Delil.
 — leucophaeus Smith.
 — leptostachys Pall.
 — mexicanus Willd.
 — odoratus Lam.
 — oroboides Hornem.
 — Pattersonii Hort. Tubing.
 — pentaglottis L.
 — ponticus Pall.
 — rupifragus Pall.
 — sulcatus L.
 — uliginosus L.
 Athamantia daucifolia Host.
 Athanasia annua L.
 — crithmifolia L.
 Atheropogon apludooides Willd.
 Atraphaxis spinosa L.
 Atriplex diffusa Ten.
 — littoralis L.
 — sulcata Schrad.
 Aubrietia purpurea D. C.
 Avena fragilis L.
 — carpathica Host.
 — pilosa M. B.
 Axyris amaranthoides L.
 Bacteria chrysostoma F. et M.
 Balbisia elongata Willd.
 Balasmita ageratifolia Desf.
 Baptisia australis R. Br.
 — tinctoria R. Br.
 Barbarea iberica D. C.
 — taurica D. C.
 Barkhausia alpina D. C.
 — aspera Lk.
 — cernua Reichb.
 — glandulosa Presl.
 — graveolens Lk.
 — intybacea Spr.
 — leontodontoides Spr.
 — rhoeadifolia Bieb.
 — rubra Moench.
 — senecioides Spr.
 — taraxacifolia D. C.
 Beta bengalensis H. Angl.
 — foliosa Erhenb.
 — macrocarpa Guss.
 — trigyna Willd.
 Betonica grandiflora Willd.
 — incana Ait.
 — orientalis L.
 — rubicunda Wender.
 Betonica serotina Host.
 Bidens bullata L.
 — chrysantha D. C.
 — frondosa L.
 — leucantha Willd.
 Bigelovia parviflora Spr.
 — stricta Spr.
 Billardiera scandens Smith.
 Biscutella apula L.
 — auriculata L.
 — depressa Willd.
 — erigerifolia D. C.
 — hispida D. C.
 — leiocarpa D. C.
 — pumila Balb.
 — raphanifolia Poir.
 Blitum chenopodioides Lam.
 — polymorphum Mey.
 Blumea longifolia D. C.
 Boebera porophyllum Kunth.
 Boltonia asteroides Herit.
 — glastifolia Herit.
 Botryadenia Gmelini F. et M.
 Bowlesia palmata R. et P.
 Brachypodium phoenicoides R. S.
 — rupestre Beauv.
 — tenuiculum Beauv.
 Brassica elongata Ehrh.
 — macrocarpa Guss.
 — praecox Kit.
 — villosa Bivon.
 Brignolia pastinacaefolia Bert.
 Briza maxima L.
 Bromus brachystachys Horng.
 — brizaeformis F. et M.
 — caucasicus Fisch.
 — contortus Desf.
 — erectus Smith.
 — grossus Desf.
 — hirsutissimus Cyr.
 — lanceolatus Roth.
 — leptostachys
 — eriostachys
 — lanuginosus Poir.
 — mollissimus Led.
 — patulus W. et Kit.
 — pubescens Mühlb.
 — purgans L.
 — rigidus Roth.
 — Schraderi Kunth.
 — stenophyllus Lk.
 — villosus Forsk.
 Bubon macedonicus L.
 — siculus Spr.
 Buddleja spicata R. et D.
 Bulbine frutescens Willd.
 — semibarbata Spr.
 Bumelia tenax Willd.
 Bunias cristata Desv.
 — macroptera Reichb.
 — orientalis L.
 — raphanifolia Smith.
 Bunium copticum Spr.
 — virescens D. C.
 Buphthalmum aquaticum L.
 — cordifolium Kit.
 — sericeum L. fil.
 Bupleurum aureum Fisch.
 — coriaceum Ait.
 — heterophyllum Lk.
 — Fontanesianum Hort. Monsp.
 CACALIA gigantea Hort. Vind.
 — suaveolens L.
 Cachris Libanotis L.
 Cajanus bicolor D. C.
 Calamagrostis Langsdorffii Spr.
 Calamintha dilatata Schrad.
 — obliqua Host
 — subnuda W. et K.
 — villosa Hort. Vind.
 Calandrinia adscendens Hort. Berol.
 — compressa Schrad.
 Calceolaria pinnata L.
 Calea aspera Jacq.
 Calendula aegyptiaca Desf.
 — arragonica Fisch.
 — maritima Guss.
 — sancta L.
 — sicula Willd.
 — speciosa Hort. Crac.
 — tomentosa Desf.
 Calimeris altaica N. ab Es.
 — incisa D. C.
 — platycephala Cass.
 Calla aethiopica L.
 Callicarpa americana L.
 Campanula aggregata Willd.
 — Alpini Lam.
 — americana L.
 — azurea Soland.
 — bononiensis L.
 — capitata Reichb.
 — crenata Lk.
 — divergens Willd.
 — farinosa Bess.
 — foliosa Ten.
 — Grosseckii Heuffel.
 — Infundibulum B. altaica Vest.
 — macrantha Hornem.
 — Medium L.
 — pendula M. B.
 — pentagona L.
 — pulcherrima Schrad.
 — rapunculoides L.
 — Saxifraga Bieb.
 — Steveni M. B.
 — versicolor Andr.
 Canna flaccida Bosc
 — heliconiaefolia Lk.
 — leptochila Bouché
 — limbata Rosc.
 — patens Rosc.
 Capsicum baccatum L.
 — sinense Jacq.

- Capsicum* *teretiusculum* Hort. Pis.
 — *Tournefortii* Bess.
 — *violaceum* Kunth
 — *zeylanicum* Hort. Hal.
Carduus *arachnoides* Bieb.
 — *cerinthoides* Willd.
 — *giganteus* Desf.
 — *radiatus* Kit.
 — *uncinatus* Bieb.
Carex *agastachys* L.
 — *distans* L.
 — *leporina* L.
 — *multiflora* Schk.
 — *muricata* L.
 — *panicea* L.
Cassia *foetida* Roxb.
 — *nictitans* L.
 — *purpurea* Jacq.
Cassinia *spectabilis* R. Br.
Catananche *bicolor* Koch.
Celosia *argentea* L.
 — *coccinea* L.
 — *cristata* L.
 — *marylandica* Retz.
 — *nodiflora* L.
 — *paniculata* L.
Cenchrus *echinatus* L.
 — *pungens* Humb.
Cenolophium *Fischeri* Koch.
Centaurea *alata* Lam.
 — *alba* L.
 — *apula* Lam.
 — *arachnoidea* Viv.
 — *axillaris* Willd.
 — *bracteata* Bert.
 — *carniolica* Host.
 — *cinerea* Lam.
 — *coriacea* W. et K.
 — *diluta* Ait.
 — *intybacea* Desf.
 — *italica* Pers.
 — *lanata* Spr.
 — *macrocephala* Muss.
 — *Melitensis* L.
 — *nervosa* Willd.
 — *orientalis* L.
 — *ovina* Pall.
 — *phrygia* & *bannatica* Hort. Pest.
 — *polycephala* Hort. Florent.
 — *pullata* Spr.
 — *reflexa* Lam.
 — *rigida* Willd.
 — *romana* L.
 — *sabulosa* Ledeb.
 — *salicifolia* M. B.
 — *salmantica* L.
 — *salonitana* Vis.
 — *seridis* Spr.
 — *serotina* Hort. Prag.
 — *sonchifolia* L.
 — *sordida* L.
 — *spinosa* L.
 — *spinulosa* Rochel.
Centaurea *splendens* L.
 — *stereophylla* Bess.
 — *stoebe* L.
 — *strobilacea* Scop.
 — *sulphurea* Willd.
 — *tatarica* L. fil.
 — *transalpina* Scheich.
 — *wochinensis* Bernh.
Cerastium *chloraefolium* F. et M.
 — *distichum* Hort. Dorpat.
 — *incanum* Ledeb.
 — *macrocarpum* Stev.
 — *purpurascens* Adams
 — *tomentosum* L.
Cercodia *erecta* Murr.
Cerithe *aspera* Roth.
Chaerophyllum *aromaticum* L.
Chamaedorhea *Schiedeana* Mart.
Chaptalia *anandria* Spr.
 — *lyrata* Spr.
Cheiranthus *aurantiacus* Mey.
Cheirinia *juncea* Lk.
 — *repanda* Lk.
Chelidonium *dahuricum* Hort.
Chelone *pentstemon* L.
Chenopodium *chilense* Schrad.
 — *Frankianum* D. C.
 — *Quinoa* Willd.
 — *riparium* Bönningh.
 — *salsum* R. et S.
Chironia *peduncularis* Lindl.
Chloris *caribaea* Spr.
 — *submutica* Humb.
Chondrilla *hispida* Hort. Paris.
Chrysanthemum *Roxburghii* Hort. Paris.
 — *carinatum* Schousb.
 — *daucifolium* Pers.
 — *maritimum* Smith.
 — *senecionis* Dun.
 — *tingitanum* Bernh.
Chryseis *tenuiflora* Cass.
Chrysocoma *palustris* Savi
 — *patula* L.
Chrysostemma *tripteris* Less.
Cichorium *pumilum* Jacq.
Cineraria *bicolor* Willd.
 — *gibbosa* Guss.
Cinna *sobolifera* Lk.
Cirsium *affine* Hort. Prag.
 — *carlinoides* Fisch.
 — *laniflorum* M. B.
 — *lappaceum* M. B.
 — *lilacinum* Hort. Prag.
 — *ochroleucum* All.
 — *pungens* Spr.
 — *scleranthum* M. B.
 — *serratuloides* Scop.
 — *silyboides* Spr.
Cirsium *strigosum* F. et M.
 — *tuberosum* Willd.
Cistus *alyssoides* Lam.
 — *corbariensis* Pourr.
 — *creticus* L.
 — *garganicus* Ten.
 — *hirsutus* Lam.
 — *incanus* L.
 — *laxus* Ait.
 — *monspeliensis* L.
Cladochaeta *candidissima* D. C.
Clarkia *elegans* Dougl.
 — *pulchella* Pursh.
Clematis *erecta* L.
 — *flammula* L.
 — *glauca* Willd.
 — *hexapetala* Forst.
 — *integrifolia* L.
 — *lathyriifolia* Bess.
 — *Pallasii* Gmel.
 — *virginiana* L.
Cleome *dodecandra* L.
 — *pentaphylla* L.
 — *speciosa* Kunth
 — *violacea* L.
 — *viscosa* L.
Clinopodium *aegyptiacum* Mill.
 — *variegatum* Hort.
Clintonia *elegans* Dougl.
Cneorum *tricocum* L.
Cnicus *ciliatus* Willd.
Collomia *grandiflora* Dougl.
Colpodium *Stevenii* Trin.
Commelina *clandestina* Mart.
 — *Karwinski* Mart.
Convolvulus *armatus* Delile
 — *bonariensis* Cav.
 — *canariensis* L.
 — *chilensis* Pers.
 — *elongatus* Willd.
 — *farinosus* L.
 — *heterophyllus* Spr.
 — *leucanthus* Spr.
 — *linifolius* L.
 — *oleifolius* Desr.
 — *pentapetaloides* L.
 — *pseudosiculus* Cav.
Conyza *chilensis* Spr.
 — *thapsoides* M. B.
Corchorus *hirtus* L.
Cordia *bifurcata* R. et S.
Coreopsis *lanceolata* L.
 — *Philadelphica* Lodd.
Coriandrum *macrocarpum*
Cornus *candidissima* Mill.
Coronilla *montana* Biv.
 — *juncea* L.
 — *parviflora* Willd.
 — *procumbens* Delile
Corydalis *glauca* Pursh.
Cotula *aurea* L.
 — *matricarioides* Bang.
Cousinia *Hystrix* F. et M.

- Crassula* *rubens* L.
Crataegus *Crux galli* Ait.
 — *monogyna* & *fol. variegat.* Jacq.
 — *tomentosa* L.
Crepis *bannatica* Willd.
 — *succulenta* Ait.
Crithmum *maritimum* L.
Crotalaria *bituminosa* Spr.
 — *incana* L.
 — *retusa* L.
Croton *penicillatus* Vent.
Crucianella *aegyptiaca* L.
 — *latifolia* L.
 — *patula* L.
Cryptantha *microcarpa* F. et M.
Cryptopyrum *Richardsonii* Lk.
Cryptotaenia *canadensis* D. C.
Cucumis *abyssinicus* Hort. Bonn.
 — *deliciosus* Roth.
Cucurbita *campaniformis* Hort. Prag.
 — *sicula* Hort.
Cuphea *viscosissima* Jacq.
Cyclanthera *pedata* Schrad.
Cynanchum *fuscatum* Lk.
Cynara *horrida* Ait.
 — *spinosissima* Presl.
Cynoglossum *clandestinum* Desf.
 — *Dioscoridis* Vill.
 — *Haenkii* Schult.
 — *stamineum* Desf.
Cyperus *brunneus* Sw.
 — *erythraeus* Schrad.
 — *infucatus* Kitb.
 — *multiceps* Lk.
Cytisus *Alschingeri* Vis. (1)
 — *biflorus* Herit.
 — *capitatus* Jacq.
 — *elongatus* Kitb.
 — *leucanthus* Kitb.
 — *polytrichus* M. B.
 — *purpureus* Scop.
 — *tomentosus* Andr.
 — *Weldeni* Vis.
Dactylis *abbreviata* Bernh.
 — *altaica* Bess.
 — *glaucescens* Willd.
Dactyloctenium *mucronatum* Willd.
Dahlia *minor* Vis. (2)
Dalea *Lagopus* Willd.
Datura *fastuosa* L.
 — *Metel* L.
 — *quercifolia* H. B. K.
Daucus *Gingidium* L.
 — *gummifer* Lam.
 — *siculus* Tin.
 — *Villarsii* D. C.
Delphinium *acuminatum* Hort. Prag.

G
G
G
GC.
y.
L.

- Delfinium azureum Michx.
 — ciliatum Stev.
 — cuneatum Stev.
 — cyaneum Stev.
 — elatum All.
 — lazulinum Reichb.
 — palmatifolium D. C.
 — revolutum Desf.
 — urceolatum Jacq.
 Desmochaeta flavescens D. C.
 Dianthus aggregatus Poir.
 — Arrostii Presl
 — asper Willd.
 — caesioides Smith.
 — campestris M. B.
 — caucasicus Bieb.
 — clavatus Spr.
 — collinus Kit.
 — corsicus Lk.
 — Cyri Fisch.
 — diutinus Kit.
 — Fischeri Spr.
 — giganteus Arv.
 — montanus Bieb.
 — moschatus Desf.
 — polymorphus Bieb.
 — praecox Kit.
 — pratensis Bieb.
 — pulchellus Schrad.
 — pungens L.
 — racemosus Vis.
 — sanguineus Vis.
 — serratuloides Desf.
 — sicutus Presl
 — squarrosus M. B.
 — suavis Willd.
 — sylvaticus Hoppe
 — trifasciculatus Kit.
 — umbellatus D. C.
 — velutinus Guss.
 — versicolor Fisch.
 — Willdenewii Lk.
 Dictamnus albus L.
 Digitalis australis Ten.
 — ferruginea L.
 — fulva Lindl.
 — laevigata W. et K.
 — lutea L.
 — media Roth.
 — — & rubicunda
 — purpurascens Roth
 — purpurea L.
 — tubiflora Lindl.
 Digitaria eriogona Schrad.
 Dineba arabica P. B.
 Diplotaxis apula Ten.
 Dipsacus ferox Lois.
 — fullonum Mill.
 — Gmelini M. B.
 — recurvus Hüb.
 Doellingeria amygdalina
 N. ab Es
 Dolichos Monacalis Brot.
 — Myodes Moris
 — niloticus Delil.
 Dolicos sinensis L.
 — Soja L.
 — speciosus Hort.
 Dorychnium suffruticosum
 Willd.
 Dracocephalum argunense
 Fisch.
 — canariense L.
 — denticulatum Ait.
 — nutans L.
 Drepania umbellata D. C.
 ECHENAIS carlinoides Cass.
 Echinops bannaticus Rochel.
 — exaltatus Schrad.
 — humilis M. B.
 — sphaerocephalus L.
 Echinopspermum heteracanthum Led.
 — leyocarpum F. et M.
 Echium creticum L.
 — plantagineum L.
 — salmanticum Lag.
 — violaceum L.
 Eclipta erecta L.
 — patula Schrad.
 Eleusine coracana Pers.
 — indica Lam.
 — rigida Spr.
 Elymus canadensis Willd.
 — Hystrix L.
 — sabulosus Bieb.
 — sibiricus L.
 — tener L.
 Enarthrocarpus lyratus D. C.
 Entelea arborescens R. Br.
 Epilobium coloratum Muhlb.
 — dauricum Spr.
 — minutum Lindl.
 — spicatum Lam.
 — tomentosum Vent.
 Eranthemum parviflorum
 R. Br.
 Erigeron acre L.
 — asperulus F. et M.
 — maximus Lk.
 — speciosus D. C.
 Erodium Salzmanni Delil.
 Eruca turgida Hort. Pat.
 Erucaria aleppica Gärtn.
 Ervum longifolium Ten.
 Eryngium amethystinum L.
 — Bourgati Gouan.
 — coeruleum Bieb.
 — creticum Lam.
 — foetidum L.
 — falcatum La Roche
 — giganteum M. B.
 — maritimum L.
 — multifidum Lam.
 — planum L.
 — tricuspidatum L.
 — tripartitum Desf.
 — triquetrum Vahl.
 Erysimum altissimum Lej.
 — canescens Roth.
 — carniolicum Dollin.
 — crepidifolium Reichb.
 — marschallianum Andr.
 — Perofskianum F. et M.
 — strictum Gaertn.
 — suffruticosum Spr.
 Eupatorium altissimum L.
 — maculatum L.
 — sessilifolium L.
 Euphorbia dentata Mx.
 — persica Hort. Vind.
 — trapezoidalis Viv.
 — undulata Schrad.
 — variegata Sims.
 Eutoca Menziesii R. Br.
 Evonimus atropurpureus
 Jacq.
 FARSETIA clypeata R. Br.
 — lunarioides R. Br.
 Ferula campestris Bess.
 — glauca L.
 — rablensis L.
 — seseloides C. A. Mey.
 Festuca arundinacea L.
 — conferta L.
 — dimorpha L.
 — flavescens Bellard.
 — Foenas Lag.
 — glauca Lam.
 — heterophylla Haenk.
 — montana Savi.
 — semipoa Delil.
 — spadicea L.
 — stricta Host.
 — tenuifolia Schrad.
 — vaginata Kit.
 — vallesiaca Gaud.
 — varia Haenk.
 Filago pyramidata L.
 Fimbristylis dichotoma Vahl.
 Flaveria repanda Lag.
 Francoa sonchifolia Spr.
 GALARDIA aristata Pursh.
 — bicolor Lam.
 Galega elatior Hort.
 Galium saturejaefolium Trev.
 — Witheringii Smith
 Gaura mutabilis Cav.
 Genista mantica Pall.
 — sibirica L.
 — tinctoria L.
 Geranium batrachioides Cav.
 — carolinianum L.
 — divaricatum Ehrh.
 — nepalense Sweet
 Geum album Gmel.
 — atlanticum Desf.
 — japonicum Th.
 — nutans Raf.
 Gilia capitata Hook.
 — diffusa Hort. Graecens.
 Gilia inconspicua Dougl.
 — millefoliata F. et M.
 — parviflora Spr.
 Glaucium fulvum Smith
 — luteum Scop.
 — tricolor Bernh.
 — violaceum Smith.
 Glycine praecatoria H. et B.
 Glycyrrhiza foetida Desf.
 Gnaphalium candelabrum
 Horu.
 — citrinum Hook.
 — flaccidum Weinm.
 — foetidum L.
 — fulgidum L.
 — fuscum Pers.
 — paniculatum Berg.
 — pennsylvanicum Willd.
 — resedaefolium Trev.
 Godetia rubicunda Spach.
 — vinosa Lindl.
 Goldbachia tetragona Ledeb.
 Gomphrena floridana Spr.
 Goussieja holosteoidea C. A.
 Mey.
 Grindelia ciliata Dougl.
 — glutinosa Dunal
 — nitida Bd.
 — squarrosa Dunal
 Gypsophila effusa Tausch
 — fastigiata L.
 — glomerata Pall.
 — repens L.
 — Rokejeka Del.
 — sabulosa Stev.
 — Stevenii Fisch.
 — viscosa Murr.
 HABILITZIA thamnoides M. B.
 Haemanthus puniceus L.
 Harrachia speciosa Jacq.
 Hebenstreithia integrifolia L.
 Hedypnois persica Bieb.
 — sonchea Rechb.
 Hedysarum canadense L.
 — capitatum Desf.
 — fruticosum Pall.
 — hirtum L.
 — marylandicum L.
 — triquetrum L.
 Helenium autumnale L.
 Helianthemum grandiflorum
 D. C.
 — hispidum Dunal
 — juniperinum Dunal
 — lasiocarpum Hort. Paris.
 — ledifolium Willd.
 — Ledon L.
 — pulverulentum D. C.
 — procumbens Dunal
 Helianthus colossus Kunze
 — decapetalus L.
 — Maximiliani Schrad.
 Heliopsis laevis Pers.
 Heliotropium curassavicum L.

- Helmiathia echioides Willd.*
Hemimeris urticaefolia Willd.
Heraclium angustifolium L.
 — *asperum M. B.*
 — *barbatum Ledeb.*
 — *elegans Jacq.*
 — *gummiferum Willd.*
 — *lanatum Mx.*
 — *pyrenaicum Lam.*
 — *sibiricum L.*
 — *speciosum Hoffm.*
Hermannia althaeifolia Jacq.
 — *aurea Jacq.*
 — *denudata L.*
Hesperis bicuspidata Poir.
 — *lyrata Hort. Marb.*
 — *runcinata W. et K.*
Hibiscus californicus Dougl.
 — *diversifolius Jacq.*
 — *Humboldtii Mart.*
 — *Moscheutos L.*
 — *palustris L.*
 — *Richardsonii Sweet.*
 — *vitifolius L.*
Hieracium boreale Fries
 — *ceratophyllum Ledeb.*
 — *cydonifolium Vill.*
 — *denudatum Lap.*
 — *foliosum Kit.*
 — *Gronovii L.*
 — *hirsutum Bernh.*
 — *melachaetum Tsch.*
 — *nigrescens Willd.*
 — *preanthoides Vill.*
 — *prostratum D. C.*
 — *ramosum W. et K.*
 — *rotundatum Horn.*
 — *Vaillantii Tausch*
 — *virgatum Pursh*
Hippocrepis syriaca Ehrenb.
Hoitzia linearis Spr.
Hordeum arachnoideum Biv.
 — *himalayense Ritt.*
 — *nepalense Hrt. Terg.*
Hyosciamus aureus L.
 — *Camerarii F. et M.*
 — *physaloides L.*
 — *pictus Bernh.*
 — *pusillus L.*
 — *varians Vis.*
Hyoseris arenaria Schousb.
 — *lucida L.*
Hypericum floribundum Ait
Hypochoeris dimorpha Brot
 — *glabra L.*
Hyssopus ocyimifolius Lam.
 — *officinalis L.*
 — *scrophulariaefolius Willd*

Iberis ciliata All.
 — *neglecta Ten.*
 — *Tenoriana D. C.*
 — *umbellata L.*
 — *virginica F. et M.*
Illecebrum lanatum L.
- Incarvillea chinensis Lam.*
Indigofera psoraloides L.
Inula Oculus Christi L.
 — *suaveolens Jacq.*
Ipomaea barbata Roth.
 — *cathartica Poir.*
 — *Quamoclit L.*
 — *superba H. Crac.*
Ipomopsis elegans Lindl.
Isatis aleppica L.
 — *dasycarpa Ledeb.*
 — *heterocarpa D. C.*
 — *latisiliqua Stev.*
 — *tinctoria β microcarpa L.*
 — *praecox Kit.*
 — *taurica M. B.*
Isopyrum fumarioides L.
Ixia africana L.
 — *flexuosa L.*
 — *longiflora Berg.*
Jussiaea ramosa Jacq.
Iva frutescens L.

KALANCHOE coccinea Hort.
 — *laciniata L.*
Kennedia rubicunda Vent.
Kitaibelia vitifolia Willd.
Knowltonia vesicatoria Sims
Koeleria laxa Lk.
Koelreuteria paniculata
 — *Laxm.*

LACTUCA elongata Mühlenb.
 — *palmata Willd.*
 — *sonchoides Lapeyr.*
Lagoecia cuminoides L.
Lagunaea lobata Willd
Lamium flexuosum Ten.
 — *garganicum L.*
Lantana trifolia L.
Larix americana Mich.
Laserpitium angustifolium
 — *Spr.*
 — *hispidum M. B.*
 — *pilosum Willd.*
Lathyrus alatus Sibth.
 — *axillaris Lam.*
 — *latifolius L.*
 — *leptophyllus Bieb.*
 — *lutescens H. Gorenk.*
 — *Napoleonis Hort. Marb.*
 — *odoratus β aegyptiacus L.*
 — *speciosus L.*
 — *tenuifolius Desf.*
Lavandula abrotanoides Lam.
 — *latifolia Ehrh.*
 — *multifida L.*
Lavatera acerifolia Car.
 — *arborea L.*
 — *unguiculata Desf.*
Laurus Benzoin L.
Leontodon leucanthus Ledeb.
 — *nigricans W. et K.*
 — *taraxacoides Hopp.*
- Leonurus altaicus Spr.*
 — *condensatus W. et K.*
 — *illyricus Schult*
 — *lacerus Lindl.*
 — *multifidus Desf.*
 — *villosus Desf.*
Lepechinia clinopodifolia
 — *Willd.*
 — *spicata Willd.*
Lepidium affine Ledeb.
 — *Draba L.*
 — *Gussoni Schrad.*
 — *latifolium L.*
 — *micranthum Ledeb.*
 — *spinosum L.*
 — *sativum L.*
Lepidostephanus madioides
 — *Bartl.*
Lepigonum glandulosum
 — *F. et M.*
 — *sperguloides F. et M.*
Leptochloa arabica Kunth.
 — *domingensis Lk.*
Leucanthemum Cebennense
 — *D. C.*
Leucocarpus alatus Don.
Ligusticum peregrinum L.
 — *sibiricum Spr.*
Limnanthes Douglasii R. Br.
Linaria acutiloba Fisch.
 — *altaica Fisch.*
 — *Dalmatica Buxb.*
 — *Elatine Desf.*
 — *genistaefolia Desf.*
 — *latifolia Desf.*
 — *litoralis Willd.*
 — *macrura M. B.*
 — *Perezii Gay*
 — *purpurea Mill.*
 — *simplex D. C.*
 — *speciosa Jacq.*
 — *triphylia Willd.*
 — *versicolor Moench.*
Linum angustifolium Willd.
 — *asiaticum Mart.*
 — *decumbens Desf.*
 — *fasciculatum Mart.*
 — *grandiflorum Desf.*
 — *humile Schrad.*
 — *pallescens Bung*
 — *punctatum Presl.*
 — *sibiricum D. C.*
Lippia nodiflora Rich
 — *purpurea L.*
Lithospermum calycinum
 — *Moris*
 — *dispermum L.*
 — *latifolium Mich.*
Lobelia bicolor Curt
 — *canariensis Juss.*
 — *coronopifolia L.*
Lobelia erinoides L.
 — *longiflora L.*
 — *secunda L.*
Lolium italicum Al. Braun
- Lolium multiflorum Lam.*
 — *β perenne*
 — *speciosum Stev.*
Lopezia hirsuta Jacq.
 — *mexicana Jacq.*
Lophanthus anisatus Benth.
 — *nepetoides Benth.*
Lophospermum scandens
 — *Don.*
Lotus coccineus Hort. Rom.
 — *nummularius Reichb.*
 — *odoratus Curt.*
 — *ornithopodioides L.*
Lupinus mutabilis Sweet.
 — *succulentus Lindl.*
Lychnis altaica Fisch.
 — *fulgens Fisch.*
 — *Viscaria L.*
 — *viscosissima Fisch.*
Lycopus virginicus L.
Lysimachia ciliata L.
Lythrum hyssopifolium L.
 — *verticillatum L.*

MADIA elegans Don.
 — *mellosa Jacq.*
 — *stellata F. et M.*
Mahonia fascicularis D. C.
Malcolmia maritima R. Br.
 — *stenopetala Bernh.*
Malope grandiflora Lindl.
 — *trifida Cav.*
Magnolia grandiflora L.
Malva borbonica Willd.
 — *bryoniaefolia Desv.*
 — *fastigiata Cav.*
 — *fragrans Jacq.*
 — *glomerata W. et K.*
 — *mauritanica L.*
 — *nepalensis Spr.*
 — *parviflora L.*
 — *tricuspidata Ait.*
Marica coelestis Lehm.
Marrubium africanum L.
 — *Alyssum L.*
 — *apulium Ten.*
 — *candidissimum L.*
 — *creticum Mill.*
 — *hispanicum L.*
 — *peregrinum L.*
 — *propinquum F. et M.*
Matthiola arborescens Sieb.
 — *torulosa D. C.*
 — *tricuspidata R. Br.*
Maurandia Barclayana Linc
Medicago appplanata Willd
 — *caspia Fisch.*
 — *microdon Ehrenb.*
 — *orbicularis Willd.*
 — *praecox D. C.*
 — *sardoa Moris*
 — *sphaerocarpa Bert.*
 — *spinulosa D. C.*
 — *turbinata Willd.*
 — *villosa D. C.*

| | | | |
|--|--|---|--|
| Melampodium paludosum
Kunth. | Nicotiana gigantea Led.
— glauca Hort. Pat.
— Langsdorffii N. ab. Es.
— Lehmanni Agardh.
— longepetiolata Agardh.
— multivalvis Lindl.
— parviflora Lehm.
— rustica L. | Orobus atropurpureus Desf.
— niger L.
Oxytropis cymbaearpa
Hort. Mutin.
— glabra D. C. | Phytolacca stricta Hoffm.
Picridium arabicum Steud.
— hispanicum Vent.
Pieris Sprengeriana Chaix.
Pimelea decussata R. Br.
— drupacea Labill.
Pimpinella aromatica M. B.
Piper umbellatum L.
Pisum thebaicum Willd.
Plagiobothrium rufescens
F. et M. |
| Melica altissima L.
— ciliata L.
— minuta Bert. | Nigella orientalis L.
— sativa L. | PAEONIA daurica Andr.
— papaveracea Andr. | Plantago afra L.
— arenaria Kit.
— brutia Ten.
— ciliata Desf.
— cordata Lam.
— garganica Ten.
— gentianoides Smith.
— hungarica Kit.
— irrigua Fisch.
— linearis H. et Kth.
— maritima L.
— minuta Pall.
— Preslii Ten.
— salsa Pall.
— Serraria L.
— truncata Cham. |
| Melilotus Bomplandii Ten.
— diffusa Trev.
— hamosa Bieb. | Nolana atriplicifolia Don.
Nonea grandiflora Hort. Paris
— picta F. et M.
— versicolor F. et M. | Paleolaria carrea Cass.
Palimbia Chabraei Koch.
Panicum bulbosum Humb.
Panderia pilosa F. et M.
Papaver bracteatum Lam.
— dubium L.
— Gariepinum Burch.
— glabellum Bess.
— orientale L.
— persicum Lindl. | — gentianoides Smith.
— hungarica Kit.
— irrigua Fisch.
— linearis H. et Kth.
— maritima L.
— minuta Pall.
— Preslii Ten.
— salsa Pall.
— Serraria L.
— truncata Cham.
— Durvillei Hort. Monsp.
— virginica L. |
| Melissa cordifolia Pers.
— graveolens Host.
— patavina Benth.
— umbrosa M. B. | OCTADENIA libyca Br.
Ocimum acutum Thunb.
— citriodorum Vis. (5)
— monachorum L.
— purpureum L.
— urticaefolium Roth. | Paronychia arabica Juss.
— echinata Lam.
Passerina filiformis L.
Passiflora littoralis Kunth
— serratifolia L.
— suberosa L.
Pastinaca latifolia D. C.
— sativa L. | — truncata Cham.
— Durvillei Hort. Monsp.
— virginica L.
Plectranthus fruticosus
Herit. |
| Mentha candicans Crtz.
— cervina L.
— citrata Ehrh.
— gratissima Willd.
— hirta Willd.
— macrostachya Ten.
— rotundifolia L.
— sylvestris L. | Oenanthe apiifolia Brot.
— crocata L.
— Jordani Ten.
— megapolitana Willd.
— pimpinelloides L. | Pentapetes phoenicea Willd.
Pentstemon campanulatum
Willd.
— hirsutum Willd.
— pubescens Ait. | — Serraria L.
— truncata Cham.
— Durvillei Hort. Monsp.
— virginica L.
Plectranthus fruticosus
Herit. |
| Mesembrianthemum cordifo-
lium L. | Oenothera Comminiana
Lchm. | Petalostemon alopecuroi-
deum Pursh | — Serraria L.
— truncata Cham.
— Durvillei Hort. Monsp.
— virginica L.
Plectranthus fruticosus
Herit. |
| Menziesia polyfolia Juss. | — corymbosa Sims.
— crassipes Hort. Berol.
— cruciata Hort. Vind.
— elata Kit.
— Lindleyana Dougl.
— nervosa Leyd.
— salicifolia Desf.
— Simsiana Ser.
— speciosa Nutt.
— spectabilis Hornem.
— striata Ledeb.
— tenella Cav.
— undulata Dryand. | Petiveria alliacea L.
Petroselinum selinoides D. C.
Peucedanum Petroselinum
Desf.
— verticillare Koch. | — truncata Cham.
— Durvillei Hort. Monsp.
— virginica L.
Plectranthus fruticosus
Herit. |
| Micromeria graeca Benth. | — corymbosa Sims.
— crassipes Hort. Berol.
— cruciata Hort. Vind.
— elata Kit.
— Lindleyana Dougl.
— nervosa Leyd.
— salicifolia Desf.
— Simsiana Ser.
— speciosa Nutt.
— spectabilis Hornem.
— striata Ledeb.
— tenella Cav.
— undulata Dryand. | Phacelia bipinnatifida Mx.
— tanacetifolia Benth.
— tripinnatifida Benth. | — truncata Cham.
— Durvillei Hort. Monsp.
— virginica L.
Plectranthus fruticosus
Herit. |
| Milium coeruleum Schousb.
— comosum Poir.
— multiflorum Schrad. | Onagra chrysantha Spaeh.
Onobroma leucocaulon Spr.
Onobrychis alba Spr.
— gracilis Bess.
— Michauxii D. C.
— petraea Spr.
— procumbens Stev.
— taurica Fisch. | Phacocapnos Graeca Bernh.
Phagnalon saxatile Cass.
Phalacrodisca arvensis Fisch.
Phalaris angusta N. al. Es.
— bulbosa Cav.
— paradoxa L.
Pharvacum dichotomum
Thunb. | — truncata Cham.
— Durvillei Hort. Monsp.
— virginica L.
Plectranthus fruticosus
Herit. |
| Mimulus cardinalis Dougl. | — corymbosa Sims.
— crassipes Hort. Berol.
— cruciata Hort. Vind.
— elata Kit.
— Lindleyana Dougl.
— nervosa Leyd.
— salicifolia Desf.
— Simsiana Ser.
— speciosa Nutt.
— spectabilis Hornem.
— striata Ledeb.
— tenella Cav.
— undulata Dryand. | Phaseolus aureus Zucc.
— bicolor Zeyh.
— lunatus L. | — truncata Cham.
— Durvillei Hort. Monsp.
— virginica L.
Plectranthus fruticosus
Herit. |
| Mirabilis jalapa L. | — corymbosa Sims.
— crassipes Hort. Berol.
— cruciata Hort. Vind.
— elata Kit.
— Lindleyana Dougl.
— nervosa Leyd.
— salicifolia Desf.
— Simsiana Ser.
— speciosa Nutt.
— spectabilis Hornem.
— striata Ledeb.
— tenella Cav.
— undulata Dryand. | Phleum alpinum L.
— Michellii All.
— trigynum Host. | — truncata Cham.
— Durvillei Hort. Monsp.
— virginica L.
Plectranthus fruticosus
Herit. |
| Mogiphanes brasiliensis Mart. | — corymbosa Sims.
— crassipes Hort. Berol.
— cruciata Hort. Vind.
— elata Kit.
— Lindleyana Dougl.
— nervosa Leyd.
— salicifolia Desf.
— Simsiana Ser.
— speciosa Nutt.
— spectabilis Hornem.
— striata Ledeb.
— tenella Cav.
— undulata Dryand. | Phlomis ferruginea Ten.
— herba venti L.
— tuberosa L.
— virens D. C. | — truncata Cham.
— Durvillei Hort. Monsp.
— virginica L.
Plectranthus fruticosus
Herit. |
| Mollia diffusa Willd. | — corymbosa Sims.
— crassipes Hort. Berol.
— cruciata Hort. Vind.
— elata Kit.
— Lindleyana Dougl.
— nervosa Leyd.
— salicifolia Desf.
— Simsiana Ser.
— speciosa Nutt.
— spectabilis Hornem.
— striata Ledeb.
— tenella Cav.
— undulata Dryand. | Phyllis Nobla L. | — truncata Cham.
— Durvillei Hort. Monsp.
— virginica L.
Plectranthus fruticosus
Herit. |
| Mollugo verticillata L. | — corymbosa Sims.
— crassipes Hort. Berol.
— cruciata Hort. Vind.
— elata Kit.
— Lindleyana Dougl.
— nervosa Leyd.
— salicifolia Desf.
— Simsiana Ser.
— speciosa Nutt.
— spectabilis Hornem.
— striata Ledeb.
— tenella Cav.
— undulata Dryand. | Pisalis angulata L.
Pysalis Lagaseae Rosm.
— pruinosa L. | — truncata Cham.
— Durvillei Hort. Monsp.
— virginica L.
Plectranthus fruticosus
Herit. |
| Monarda commutata Wendr.
— hybrida Wendr.
— fistulosa L.
— Kalmiana Pursh.
— mollis Willd. | — corymbosa Sims.
— crassipes Hort. Berol.
— cruciata Hort. Vind.
— elata Kit.
— Lindleyana Dougl.
— nervosa Leyd.
— salicifolia Desf.
— Simsiana Ser.
— speciosa Nutt.
— spectabilis Hornem.
— striata Ledeb.
— tenella Cav.
— undulata Dryand. | Physostegia virginiana Benth.
Phyteuma limoniifolia Smith. | — truncata Cham.
— Durvillei Hort. Monsp.
— virginica L.
Plectranthus fruticosus
Herit. |
| Momordica Balsamina L. | — corymbosa Sims.
— crassipes Hort. Berol.
— cruciata Hort. Vind.
— elata Kit.
— Lindleyana Dougl.
— nervosa Leyd.
— salicifolia Desf.
— Simsiana Ser.
— speciosa Nutt.
— spectabilis Hornem.
— striata Ledeb.
— tenella Cav.
— undulata Dryand. | | — truncata Cham.
— Durvillei Hort. Monsp.
— virginica L.
Plectranthus fruticosus
Herit. |
| Moraea chinensis Thunb. | — corymbosa Sims.
— crassipes Hort. Berol.
— cruciata Hort. Vind.
— elata Kit.
— Lindleyana Dougl.
— nervosa Leyd.
— salicifolia Desf.
— Simsiana Ser.
— speciosa Nutt.
— spectabilis Hornem.
— striata Ledeb.
— tenella Cav.
— undulata Dryand. | | — truncata Cham.
— Durvillei Hort. Monsp.
— virginica L.
Plectranthus fruticosus
Herit. |
| Moricandia hesperidiflora
D. C. | — corymbosa Sims.
— crassipes Hort. Berol.
— cruciata Hort. Vind.
— elata Kit.
— Lindleyana Dougl.
— nervosa Leyd.
— salicifolia Desf.
— Simsiana Ser.
— speciosa Nutt.
— spectabilis Hornem.
— striata Ledeb.
— tenella Cav.
— undulata Dryand. | | — truncata Cham.
— Durvillei Hort. Monsp.
— virginica L.
Plectranthus fruticosus
Herit. |
| Mosigia pinnatifida Spr. | — corymbosa Sims.
— crassipes Hort. Berol.
— cruciata Hort. Vind.
— elata Kit.
— Lindleyana Dougl.
— nervosa Leyd.
— salicifolia Desf.
— Simsiana Ser.
— speciosa Nutt.
— spectabilis Hornem.
— striata Ledeb.
— tenella Cav.
— undulata Dryand. | | — truncata Cham.
— Durvillei Hort. Monsp.
— virginica L.
Plectranthus fruticosus
Herit. |
| Myosotis californica F. et M. | — corymbosa Sims.
— crassipes Hort. Berol.
— cruciata Hort. Vind.
— elata Kit.
— Lindleyana Dougl.
— nervosa Leyd.
— salicifolia Desf.
— Simsiana Ser.
— speciosa Nutt.
— spectabilis Hornem.
— striata Ledeb.
— tenella Cav.
— undulata Dryand. | | — truncata Cham.
— Durvillei Hort. Monsp.
— virginica L.
Plectranthus fruticosus
Herit. |
| Myrrhis colorata L. | — corymbosa Sims.
— crassipes Hort. Berol.
— cruciata Hort. Vind.
— elata Kit.
— Lindleyana Dougl.
— nervosa Leyd.
— salicifolia Desf.
— Simsiana Ser.
— speciosa Nutt.
— spectabilis Hornem.
— striata Ledeb.
— tenella Cav.
— undulata Dryand. | | — truncata Cham.
— Durvillei Hort. Monsp.
— virginica L.
Plectranthus fruticosus
Herit. |
| Myrrhus moschata Humb. | — corymbosa Sims.
— crassipes Hort. Berol.
— cruciata Hort. Vind.
— elata Kit.
— Lindleyana Dougl.
— nervosa Leyd.
— salicifolia Desf.
— Simsiana Ser.
— speciosa Nutt.
— spectabilis Hornem.
— striata Ledeb.
— tenella Cav.
— undulata Dryand. | | — truncata Cham.
— Durvillei Hort. Monsp.
— virginica L.
Plectranthus fruticosus
Herit. |
| NASTURTIIUM erectum Trev.
— globosum Turcz. | — corymbosa Sims.
— crassipes Hort. Berol.
— cruciata Hort. Vind.
— elata Kit.
— Lindleyana Dougl.
— nervosa Leyd.
— salicifolia Desf.
— Simsiana Ser.
— speciosa Nutt.
— spectabilis Hornem.
— striata Ledeb.
— tenella Cav.
— undulata Dryand. | | — truncata Cham.
— Durvillei Hort. Monsp.
— virginica L.
Plectranthus fruticosus
Herit. |
| Navarretia involucreta Hort
Prag. | — corymbosa Sims.
— crassipes Hort. Berol.
— cruciata Hort. Vind.
— elata Kit.
— Lindleyana Dougl.
— nervosa Leyd.
— salicifolia Desf.
— Simsiana Ser.
— speciosa Nutt.
— spectabilis Hornem.
— striata Ledeb.
— tenella Cav.
— undulata Dryand. | | — truncata Cham.
— Durvillei Hort. Monsp.
— virginica L.
Plectranthus fruticosus
Herit. |
| Nemophila atomaria F. et M.
— parviflora F. et M.
— phacelioides Barton | — corymbosa Sims.
— crassipes Hort. Berol.
— cruciata Hort. Vind.
— elata Kit.
— Lindleyana Dougl.
— nervosa Leyd.
— salicifolia Desf.
— Simsiana Ser.
— speciosa Nutt.
— spectabilis Hornem.
— striata Ledeb.
— tenella Cav.
— undulata Dryand. | | — truncata Cham.
— Durvillei Hort. Monsp.
— virginica L.
Plectranthus fruticosus
Herit. |
| Nepeta coerulea Ait.
— cyanea Stev.
— graveolens Vill.
— melissaefolia Lam.
— Mussini Bieb.
— nuda L.
— pannonica L.
— reticulata Desf.
— teucrioides Lam. | — corymbosa Sims.
— crassipes Hort. Berol.
— cruciata Hort. Vind.
— elata Kit.
— Lindleyana Dougl.
— nervosa Leyd.
— salicifolia Desf.
— Simsiana Ser.
— speciosa Nutt.
— spectabilis Hornem.
— striata Ledeb.
— tenella Cav.
— undulata Dryand. | | — truncata Cham.
— Durvillei Hort. Monsp.
— virginica L.
Plectranthus fruticosus
Herit. |
| Nicotiana chinensis Fisch.
— dilatata Lk.
— fragrans Bernh. | — corymbosa Sims.
— crassipes Hort. Berol.
— cruciata Hort. Vind.
— elata Kit.
— Lindleyana Dougl.
— nervosa Leyd.
— salicifolia Desf.
— Simsiana Ser.
— speciosa Nutt.
— spectabilis Hornem.
— striata Ledeb.
— tenella Cav.
— undulata Dryand. | | — truncata Cham.
— Durvillei Hort. Monsp.
— virginica L.
Plectranthus fruticosus
Herit. |

Potentilla sulphurea Lam.
 - verticillaris Willd.
 Poterium agrimonifolium Cav.
 - garganicum Ten.
 - glaucescens Rehb.
 Prunella grandiflora L.
 - hyssopifolia L.
 - pennsylvanica Willd.
 Prunus serotina Ehrh.
 Psoralea americana L.
 - bituminosa L.
 - coryliflora L.
 - palestina L.
 - plumosa Rehb.
 Ptelea trifoliata L.
 Pteronia Porophyllum Cav.
 Pterotheca bifida C. A. Mey.
 Pyrethrum achilleaeifolium M. B.
 - anethifolium Willd.
 - Balsamita Willd.
 - Clusii Fisch.
 - cinerariaefolium Trev.
 - corymbosum Willd.
 - crithmifolium Willd.
 - foeniculaceum Willd.
 - grandiflorum Brouss.
 - macrophyllum Willd.
 - millefoliatum Willd.
 - niveum Lag.
 - partheniifolium Willd.
 - tenuifolium Willd.
 RANUNCULUS angulatus Press.
 - angustifolius D. C.
 - bracteatus L.
 - caucasicus Stev.
 - crassicaulis Hornem.
 - monspeliacus L.
 - napellifolius D. C.
 - parviflorus Gouan.
 - pennsylvanicus L.
 - Schraderi F. et M.
 Raphanistrum Gayanum F. et M.
 Reboulea gracilis Kunth.
 Reseda alba L.
 - crispata Lk.
 - Luteola L.
 - truncata F. et M.
 - virescens Horn.
 Rhagadiolus edulis Gärtn.
 - stellatus Willd.
 Rhagodia nutans R. Br.
 Rhaponticum carinatum Less.
 - quinquefolium Less.
 Rheum undulatum L.
 Richardia scabra L.
 Rivina brasiliensis L.
 - humilis L.
 Robinia Redowski Hort. Vind.
 Rosa camtschatica Vent.
 - ochroleuca Sw.
 - pendulina L.
 Rosa pumila L.
 Rudbeckia amplexifolia Vahl.
 - columnaris Pursh.
 - fulgida Ait.
 - laciniata L.
 - purpurea L.
 Ruellia strepens L.
 Rumex campestris Guss.
 - cordifolius Horn.
 - cristatus D. C.
 - Fischerii Ledeb.
 - glomeratus Schreb.
 - maritimus L.
 - maximus Schreb.
 - Nemolapathum Ehrh.
 - Patientia L.
 - - & confertus L.
 - retrollexus Lagas.
 - salicifolius Weinm.
 - sanguineus L.
 - reticulatus Bess.
 Ruta intermedia Stev.
 SAGINA pilifera Fenzl
 Salsola collina Pall.
 Salvia acetabulosa L.
 - amplexicaulis Vahl.
 - argentea L.
 - campestris M. B.
 - candidissima L.
 - Clusii Jacq.
 - deserti Schaug.
 - Forskalii Vahl.
 - garganica Ten.
 - gigantea Desf.
 - grandidentata Ten.
 - Halleri Fisch.
 - heterophylla Fisch.
 - hirsuta L.
 - japonica Thunb.
 - illyrica Schult.
 - indica L.
 - laciniata W. Er.
 - multifida Sibth.
 - multiflora Vis.
 - pomifera L.
 - pratensis & fl. alb. L.
 - pseudococcinea Jacq.
 - pyramidalis Petag.
 - rostrata Smith.
 - rubra Erhb.
 - scabiosaefolia Lam.
 - Simsiana R. et Sch.
 - Spielmanni Scop.
 - spinosa Jacq.
 - sylvestris L.
 - Tenorii Spr.
 - tiliaefolia Vahl.
 - variegata Ait.
 - verbascifolia M. B.
 - verbenacaefolia Bieb.
 - verticillata L.
 - virgata Ortg.
 Sanguisorba canadensis L.
 Santolina leucantha Bertol.
 Sanvitalia procumbens Willd.
 Saponaria cerastoides Fisch.
 - depressa Biv.
 Satureja intermedia C. A. Mey.
 - parviflora Vis.
 - tenuifolia Ten.
 - variegata Host.
 Saxifraga rotundifolia L.
 Scabiosa acutiflora Reichb.
 - altissima Jacq.
 - australis Wulf.
 - canescens Kit.
 - caucasica M. B.
 - cretica L.
 - daucoides Desf.
 - gramuntia L.
 - Hladnikiana Host.
 - holosericea Bert.
 - indurata L.
 - succisa L.
 - sylvatica L.
 - ucranica L.
 Scandix brachycarpa Guss.
 - persica Mart.
 Schizanthus pinnatus R. et P.
 Scilla autumnalis L.
 Scolimus hispanicus L.
 Scorzonera laciniata L.
 - stricta Hornem.
 Scrophularia appendiculata
 - Balbisii Horn.
 - rugosa Willd.
 - vernalis L.
 Scutellaria albida L.
 - alpina L.
 - commutata Guss.
 - lateriflora L.
 - orientalis L.
 - pallida M. B.
 - polybotrya Bernh.
 - variegata Spr.
 - viscida Spr.
 Secale perenne Host.
 Sedum hispanicum L.
 - litoreum Guss.
 - reflexum L.
 - repastre L.
 - telephium & coccineum L.
 Senecio adonidifolium Hort. Ticin.
 - arenarium Thunb.
 - barbareaefolius Baumg.
 - Cinerariae Kit.
 - dahuricus Fisch.
 - incanus L.
 - lyratifolius Reichb.
 - paludosus L.
 - praecultus Bert.
 - purpureus L.
 - rapistroides D. C.
 - triflorus L.
 - umbrosus W. et K.
 Seriola aethnensis L.
 - apargioides Rehb.
 - cretensis L.
 - urens L.
 Serratula coronata L.
 Sesbania affinis Schrad.
 Seseli coloratum Ehrh.
 - glaucum L.
 - globiferum Vis.
 - gracile W. et K.
 - gummiferum Pall.
 - leucospermum Kit.
 - Pallasii Pers.
 - varium Trev.
 - venosum Hoffm.
 Sessleria coerulea Ard.
 - echinata Host.
 Setaria erythrosperma Spr.
 - geniculata Spr.
 - macrochaeta Spr.
 Sida albida Willd.
 - carpinifolia Lk.
 - crispa L.
 - cuneifolia Ten.
 - grandifolia Lk.
 - incarnata Spr.
 - jatrophoides Herit.
 - occidentalis L.
 - Sellowii Hort. Berok.
 - sonneratiiana D. C.
 - tiliaefolia Fisch.
 Sideritis foetida Desf.
 - libanotica Labill.
 - mucronata Sieb.
 - pyrenaica Poir.
 - sicula Benth.
 Siegesbeckia flosculosa Herit.
 - iberica Willd.
 Silaus serotinus Reichb.
 Silene annulata Thor.
 - asperata Desf.
 - cretica L.
 - flavescens Kit.
 - gallica L.
 - hispida Desf.
 - livida Willd.
 - longicaulis Ten.
 - longillora Ehrh.
 - marginata Schott. fil.
 - Muscipula L.
 - nemoralis W. et K.
 - nyctantha Willd.
 - pendula L.
 - Persoonii Schott.
 - petraea W. et K.
 - Pseudoatocion Desf.
 - purpurea Hort. Angl.
 - sabuletorum Lk.
 - saponariaefolia Schott.
 - saxifraga L.
 - suavis Schrad.
 Silene trinervia Desf.
 - vespertina Retz.
 Silphium atropurpureum Retz.

G
G
G
G
C.
y.
t.

- Silphium perfoliatum L.
 — trifoliatum L.
 Sinapis arvensis L.
 — dissecta Lag.
 Sisymbrium bursifolium L.
 — Columnae L.
 — — β orientale H. Petr.
 — Cumingianum F. et M.
 — gallicum Willd.
 — Irio L.
 — millefolium Kit.
 — pannonicum Jacq.
 — polyceratium L.
 — pumilum Steph.
 — taraxacifolium D. C.
 Sisyrinchium Bermudiana L.
 — laxum Lk.
 — striatum Smith.
 Sium Falcaria L.
 — Sisarum L.
 Simirnum Olusatrum L.
 Solanum asperum Vahl.
 — ciliatum Lam.
 — coccineum Jacq.
 — coriaceum Dun.
 — Deppii Lk.
 — fastigiatum Willd.
 — fuscum L.
 — gracile Lk.
 — glaberrimum Don.
 — grandiflorum R. et P.
 — guineense Lam.
 — Humboldtii Willd.
 — Lichtensteimii Willd.
 — lividum Willd.
 — pendulum R. et P.
 — pyracanthum Lam.
 — sisymbriifolium Lam.
 — sulfruticosum Schousb.
 — tectum Pers.
 — triquetrum L.
 — verbascifolium L.
 Solidago canadensis L.
 — flabellata Willd.
 — lanceolata L.
 — latifolia L.
 — mexicana L.
 — rigida L.
 — sempervirens L.
 — Virgaurea L.
 Sollya heterophylla Lindl.
 Sonchus elongatus Kunz!
 — picroides Lam.
 — setosus Ehrenb.
 — sibiricus L.
 — uliginosus M. B.
 Sophora alopecuroides L.
 Sparmannia africana Thunb.
 Specularia biflora D. C.
 Spermacoe capitellata Willd.
 Sporobolus minutiflorus Bauh.
 Stachys angustifolia M. B.
 — arabica Horn.
 — cretica L.
 — excelsa Poir.
 Stachys iberica Bieb.
 — lanata Jacq.
 — menthaefolia Vis.
 — palestina L.
 — persica Gmel. jun.
 — polystachya Ten.
 — prostrata Lag.
 — salviaefolia Ten.
 — sibirica Lam.
 Statice bellidifolia Gouan
 — Besseriana L.
 — cordata L.
 — incana L.
 — oleifolia Poir.
 — scoparia Pall.
 — Smithii Ten.
 — Willdenowiana Poir.
 — virgata Willd.
 Stellaria glauca Wither.
 Stenactis speciosa Lindl.
 Sterculia platanifolia L.
 Stevia ovata Lag.
 — purpurea Lag.
 — serrata Lag.
 Stipa capillata L.
 — pubescens R. Br.
 Streptocarpus Rhexii Don.
 Styraax officinale L.
 Sutherlandia frutescens R. Br.
 Syncephalanthia decipiens
 Bartl.
 TAGETES bonariensis Pers.
 — coronopifolia Willd.
 — daucoides Schrad.
 — foetidissima D. C.
 — glandulifera Schrad.
 — patula β variegata L.
 Talinum cuneifolium Willd.
 — mucronulatum Kunth.
 — purpureum Fisch.
 Tanacetum pauciflorum
 Richds.
 — praecox Fisch.
 Telephium Imperati L.
 Tetragonolobus purpureus
 Mönch.
 Tetrapoma barbaraefolia
 Turcz.
 — ellipsoidea Turcz.
 Teucrium Arduini L.
 — Botrys L.
 — hyrcanicum L.
 — flavum L.
 — laevigatum Vahl.
 — Libanotis Schreb.
 — lusitanicum Lam.
 — orientale L.
 — Pseudoscorodonia Desf.
 — Scorodonia L.
 — supinum L.
 — virginicum L.
 Tiaridium maximum L.
 — syriacum Rivin.
 Tournefortia heliotropioides
 Hook.
 Trachynia rigida Lk.
 Tradescantia Lyoni H. Angl.
 — virginica L.
 Tragopogon coloratus C. A.
 Mey.
 — eriospermus Ten.
 — floccosus Kit.
 — orientalis L.
 — phaeopappus Fisch.
 Tragopyrum lanceolatum
 M. B.
 Trianthema monogyna L.
 Trichodesma indicum Lehm.
 Tricholaena micrantha
 Schrad.
 Trichonema Bulbocodium
 Ker
 — cruciatum Ker
 Tridens quinquefida R. et
 Sch.
 Trifolium albidum Retz.
 — caespitosum Reyn.
 — Cupani Guss.
 — elegans Savi
 — latinum Seb. et Maur.
 — rubens L.
 — Russelianum Lindl.
 — speciosum Sibth.
 — subterraneum L.
 — trichocephalum M. B.
 Triglochin montevidense Spr.
 Trigouella Calliceras Frisch.
 — elatior Sib. et Sm.
 — monantha C. A. Mey.
 Triticum elongatum Host.
 — imbricatum M. B.
 — intermedium Gaud.
 — junceum L.
 — obtusiflorum D. C.
 — pectinatum R. Br.
 — pungens D. C.
 Tropaeolum minus L.
 UNIOLA paniculata L.
 Urachne parviflora Trin.
 Urena lobata L.
 Urtica convexa Horn.
 — Dodartii L.
 — heterophylla Wallich.
 — horrida Kunth.
 — pillulifera L.
 VALERIANELLA brachystephana
 Ten.
 — discoidea Dufr.
 — eriocarpa Desv.
 — gibbosa D. C.
 — hamata Bast.
 — puberala D. C.
 — punctata Hort. Graec.
 — uncinata Dufr.
 Verbascum aethiopicum
 Ehrenb.
 Verbascum australe Schrad.
 — blattarioides Lam.
 — floccosum W. et K.
 — maeranthum Hoffmsg.
 — mayale D. C.
 — niveum Ten.
 — orientale M. B.
 — pyramidatum Bieb.
 — repandum Willd.
 — rugulosum Willd.
 — speciosum Schrad.
 — viscidulum Pers.
 Verbena angustifolia Mx.
 — caroliniana L.
 — glandulosa Moris.
 — lasiostachys Lk.
 — littoralis L.
 — multifida Fl. Peruv.
 — pulchella Sw.
 — scabra Vahl.
 — simplex Lehm.
 — urticaefolia L.
 Verbesina alata L.
 — triplinervia Vis.
 Veslingia scabra Vis. (4)
 Vernonia praecalta Willd.
 Veronica angustifolia Bernh.
 — brevifolia M. B.
 — bractescens Fisch.
 — crassifolia Kit.
 — crenulata Vahl.
 — fruticulosa L.
 — gentianoides Vahl.
 — grossa Mart.
 — longebracteata Lk.
 — longifolia L.
 — — β acuta Lk.
 — macrocarpa Hort.
 — mollissima Tausch.
 — neglecta Vahl.
 — tarpheja Baek.
 — Waldsteiniana Schott.
 Vialia macrophylla Vis. (5)
 Vicia altissima Desf.
 — articulata Willd.
 — bengalensis L.
 — biflora Desf.
 — bythinica L.
 — calcarata Desf.
 — consentina Spr.
 — dasycarpa Ten.
 — disperma D. C.
 — graminea Sm.
 — globosa Retz.
 — hirsutissima Cyr.
 — megalotropis Led.
 — Michauxii Spr.
 — monantha Retz.
 — Musquinez Bosc.
 — Nissoliana L.
 — nodosa Fisch.
 — onobrychioides L.
 — picta F. et M.
 — platycarpus Roth.
 — pollyphyla Desf.

Table with 2 columns and 4 rows of text, likely a list of names or titles.

Table with 2 columns and 4 rows of text, likely a list of names or titles.

Table with 2 columns and 4 rows of text, likely a list of names or titles.

Main body of text, appearing as bleed-through from the reverse side of the page. The text is mirrored and difficult to decipher.

Illegible text at the bottom of the page, possibly a signature or date.

At the bottom of the page, there is a line of text: "A LA REGNE DE L'IMP. ET ROY. UNIVERSITE DE PARIS".

SEMINA HORTI PATAVINI

QUAE CUM ILLIS PRAESEDENTI ANNO OBLATIS

ANNO MDCCCXLI COLLECTA

COMMUTANDA EXHIBENTUR

Acacia peregrina L.
Acanthospermum hispidum D. C.
Acanthus spinosus L.
Achania mollis Ait.
Achillea anthemoides W.
 atrata L.
 hiserrata Bieb.
 cartilaginea Ledeb.
 filicifolia Bieb.
 marginata Tsch.
 mongolica Fisch.
 pectinata L.
 ptarmica L.
 tomentosa L.
Achyraea mollis Schauer
Acer Negundo L.
Aconitum barbatum Patr.
Actinomeris alternifolia D. C.
 helianthoides Nutt.
 oppositifolia Fresen.
Acrua sanguinolenta Blum.
Aethionema coridifolium D. C.
Ageratum mexicanum Sims
Agrimonia suaveolens Pursh
 dahurica W.
Agropyrum cristatum R. S.
 giganteum R. S.
 firmum Presl
 pectiniforme R. S.
Alisma ranunculoides L.
Allionia ovata Pursh
Allium angulosum L.
 baicalense W.
 globosum Bieb.
 narcissiflorum Will.
 pallens L.
 rupesre Bieb.
 Stellerianum W.
 tenuiflorum Tenor.
 violaceum W.
Alyssum gemouense L.
 rostratum Stev.
Amaranthus bahiensis Schrad.
 pendulus Hort.
 speciosus Don
Amaryllis pumilio Ait.
 tatarica Pall.
 vittata Ait.
Amberboa Lippii D. C.
Anmi Visnaga L.
Amsonia salicifolia Pursh
Anaelycus divaricatus Cav.
 pulcher Besser
 purpureus Pers.
 tomentosus D. C.
Anarrhinum crassifolium W.
Anastasia senegalensis F. et M.
Anastatica hierochuntica L.
Anchusa hybrida Tenor.
 incarnata Schrad.
 ochroleuca Bieb.
 spectabilis F. et M.
Andropogon angustifolius Humbdt
 aristatus Poir.
 lagroides D. C.
Andryala varia Lowe
Anemone acanthifolia Richards.
 multifida Poir.
 sylvestris L.
Anisoderis foetida
 glandulosa F. et M.
 rhoeadifolia F. et M.
Anomatheca juncea Ker
Antholyza Cunonia L.
Antirrhinum caryophylliflorum
 H. Lovan.
 molle L.
 sempervirens Lapeyr.
Anychia capillacea D. C.
 dichotoma Michx

Apargia cichoracea Cyr.
 Rosani Tenor.
Apocynum hypericifolium Ait.
Arabis ovirensis Wulf.
Arachnospermum heterospermum
 Berg.
Arenaria Arduini Vis.
 glandulosa Jacq.
 juncea Bieb.
 longifolia Bieb.
Aristolochia sempervirens L.
Armeria denticulata Bertol.
 fasciculata W.
 purpurea Koch
Artemisia commutata Besser
 glauca Pall.
 indica W.
Arthropodium minus R. Br.
Asperula ciliata Rochel
 montana W. K.
Asphodelus creticus Lam.
 luteus L.
 ramosus L.
Aster azureus Lindl.
 Cornuti Wendl.
 laxifolius Nees
Asterocephalus atropurpureus Spr.
 grandiflorus
 ucranicus Spr.
Astragalus Laxmanni Jacq.
 reticulatus Bieb.
 tribuloides Roth
Avena orientalis Schreb.
 planiculmis Schrad.
Baccharis Dioscoridis L.
Ballota alba L.
Barbarea orthoceras Led.
 prostrata Gay
Begonia cucullata W.
 dipetala Grah.
 diversifolia Grah.
 Dregei Ott.
 hirsuta Aubl.
 Sellowii Lk.
 sanguinea Baddi
 tenuifolia Dry.
Berteroa incana D. C.
Bidens heterophylla Ortega.
 macrosperma Fisch.
Billbergia Zebrina Lindl.
Biotia Schreberi D. C.
Blackwellia spiralis Wall.
Boissiera bromoides Hochst.
Briza geniculata Thunb.
Browallia Linneana Spr.
Brunnichia cirrhosa Gaertn.
Bryonia dissecta Thunb.
Bucholzia ficoidea Mart.
Bulbine floribunda Schrad.
Bunium peucedanoides Bieb.
Buphtalum spinosum L.
Cajophora lateritia Klotzt.
Calandrinia elegans Lindl.
 procumbens Moris
 micrantha Schlecht.
 speciosa Lindl.
Calendula gracilis D. C.
 incana W.
Calliopsis bicolor Reichb.
Callistachys lanceolata Vent.
Calothamnus quadrifida R. Br.
Campanula grandiflora Jacq.
 Lamarckii Dietr.
 linifolia Lam.
 thyrsoides L.
Campella media Lk.
Canna glauca L.
 tenuiflora Bouch.
Capsicum pendulum W.
Caragana arborecens Lam.

Caragana argentea Lam.
 ferox Lam.
 frutescens D. C.
Cardiospermum Corindum L.
Carlina nebrodensis Guss.
Carmichaelia australis R. Br.
Celosia comosa Retz
 trigyna L.
Celsia orientalis L.
 sinuata Ten.
Cenchrus spinifex Cav.
Centaurea adonidifolia Reichb.
 alpina L.
 capillata L.
 collina L.
 fuscata Desf.
 Hosteana H. Prag.
 lappacea Tenor.
 Morisiana H. Prag.
 napifolia L.
 pulchella Ledeb.
 ragusina L.
 Verutum L.
 vochinensis Bernh.
Centratherum intermedium Less.
Cephalaria uralensis B. S.
Cephalophora aromatica Schrad.
Cerastium trigynum Vill.
Chamaecrops Palmetto Michx
Chariéis coerulea Cass.
Cheiranthus scoparius Brouss.
Chenopodium crassifolium Desf.
 guineense Jacq.
Chloris meccana Hochst.
Chondrilla graminea Bieb.
Chrysanthemum arcticum L.
 Broussonetii Balb.
 disciforme Mey.
 viscosum Desf.
Cistus albidus L.
 florentinus Lam.
 heterophyllus Desf.
 hirsutus Lam.
 undulatus Lk.
Clematis orientalis L.
 parviflora D. C.
Cleome spinosa L.
Cnidium dauricum F. et M.
 venosum Koch
Collinsia bicolor Benth.
Commelina caroliniana Walt.
 coelestis W.
Conopodium canadense Koch
Convolvulus Boerhaavii Spr.
 carneus Spr.
 ciliatus Vahl.
 coccineus Spr.
 peltatus Forst.
 Scammonia L.
 undulatus Cav.
 Wildenowii R. S.
Conyza altaica D. C.
 saxatilis L.
 viscosa Mill.
Coreopsis Atkinsoniana Dougl.
Coriaria myrtifolia L.
Coronilla coronata L.
Cotoneaster laxiflora Lindl.
 rotundifolia Wall.
Crepis cernua Tenor.
 chondrilloides Jacq.
 Columnae Froel.
 iodomiriensis Bess.
 sibirica L.
 succisaefolia L.
 β mollis
Crucianella stylosa Trin.
Cucumis dipsaceus Ehrb.
 macrocarpus Wender.
Cyanopsis pubescens B. C.

Cynara serox Tenor.
Cyperus Iria L.
 Luzulae Roth.
 polycephalus Lk.
 pygmaeus Roth.
 Tenorii Lk.
Cytisus Alschingeri Vis.
 austriacus L.
 falcatus Kit.
Dahlia minor Vis. (†)
Datura ceratocaula Jacq.
Daucus Bocconi Guss.
Decaneurum senegalense D. C.
Deckera canescens C. A. Mey.
Delphinium crassicaule Gmel.
 discolor Fischer
 elegans D. C.
 exaltatum Ait.
 glabellum Turtsch.
 incanum Clark.
 lilacinum W.
 punicum L. fil.
 villosum Stev.
Desmodium gangeticum D. C.
Dianthus blandus Reichb.
 floribundus Spach
 foreatus Balb.
 liburnicus Bartl.
 petraeus W. K.
 punctatus Spr.
 Seguieri Vill.
 serrulatus Desf.
Digitalis eriostachys L.
 lanata Ehrh.
 ochroleuca Jacq.
 orientalis Lam.
Dinebra aegyptiaca Delil.
Diplophyllum veronicaeflorum
 Lehm.
Doellingeria umbellata Nees
Draba hirta L.
 incana L.
 rivularis Bernh.
 tridentata D. C.
 Unalaschkiana D. C.
Dracopis amplexicaulis Cass.
Duranta Ellisia L.
Dyckia remotiflora Ott.
Echinops strigosus L.
Echium Wierzbickii Haberl.
Eleusine virgata Pers.
Elymus giganteus Vahl.
 hordeiformis Desf.
Ephedra altissima Desf.
Epilobium Fleischeri Hochst.
Erica capitata L.
Erigeron elongatum Ledeb.
 glabellum Nutt.
 podolicum Bess.
Erodium geifolium Desf.
 laciniatum W.
 melanostigma Martius
 Stephanianum W.
 verbenaefolium Delil.
Erucastrum arabicum F. et M.
Eryum Hohenackeri F. et M.
 sardoum Moris
Erysimum orientale R. Br.
 versicolor Andr.
Erythrina Crista galli L.
 herbacea L.
Ethulia corymbosa R. Br.
Eupatorium gentianoides Kunth
 purpureum L.
 syriacum L.
Farsetia eriocarpa D. C.
 lybica Spr.
Felicia tenella Nees
Ferula neapolitana Tenor.
Festuca hirsuta Host

1861

Fuchsia arborescens Sims
Gaura biennis L.
Geista anxantica Tenor.
 elatio Ehrh.
 florida L.
 ovata Kit.
Georgina bipinnata Spr.
Geranium cristatum Steud.
Geum macrophyllum W.
 chiloense Balb.
 sudeticum Tausch
 strictum Ait.
Gilia bicolor R. Br.
 tricolor Benth.
Glacium elegans F. et M.
Glycyrrhiza echinata L.
Gnaphalium polycephalum Michx
 Vira-vira Molin.
Grewia occidentalis L.
Gronovia scandens L.
Guizotia oleifera D. C.
Gymnothrix cenchroides R. et S.
Gypsophila acutifolia Fisch.
 dichotoma Bess.
 glauca Stev.
 paniculata L.
 perfoliata L.
 saligna Schrad.
 scorzonerifolia Sering.
 spathulata Bert.
 thesifolia Sering.
Hamelia patens L.
Hebeustreitia erinoides Thunb.
Hedypnois polymorpha D. C.
Hedysarum heterocarpum L.
 paniculatum L.
 prostratum Wender.
Helenium quadridentatum Labill.
Helianthemum laevipes Pers.
 viride Tenor.
Helichrysum angustifolium Don
Heliotropium Burmanni Lehm.
Helosciadium lateriflorum Hook.
Hemilepis Ehrenbergii Kunz.
Heracleum tauricum Stev.
Herniaria incana Lam.
Hesperis sibirica L.
Heuchera americana L.
Hibiscus armeniacus Bowie
 mutabilis L.
 pedunculatus Thunb.
 pruriens Roxb.
 Rainerianus Vis. (2)
 roseus Lois.
 speciosus Ait.
Hieracium bupleurifolium Lapeyr.
 melachaetum Tausch
 Nestleri Vill.
 oblongifolium H. Pis.
 setigerum Tausch
Horminum pyrenaicum L.
Hornemannia ovata Lk.
Hyosciamus chloranthus Wender.
Hypericum barbatum L.
 ciliatum Lam.
 empetrifolium W.
 fimbriatum Lam.
 pulchellum W.
 tomentosum L.
Iberis Lagascana D. C.
 saxatilis L.
 sempervirens L.
 taurica D. C.
 violacea Ait.
Ilex balearica Desf.
Impatiens longicornu Fall.
 tricornis Fall.
Inula Helenium L.
 undulata L.
Ipomoea dasysperma Jacq. f.
 mutabilis Ker.
 pubescens Horn.
 scabra Forst.
Iris atomaria Bess.
 Guldenstädtiana Bieb.
 halophila Pall.
 livida Booth.
 Northiana Pers.
 notha Bieb.
 pallida Lam.
 sibirica W.
Isatis costata Ledeb.
Ischaemum imberbe Pers.
Justicia quadrifida Vahl.
Iva xanthifolia Nutt.
Ixia cruciata Jacq.

Ixia maculata L.
 pendula Thunb.
 quadrangulata Delar.
Lablab nankinicus Savi
Lachenalia viridis W.
Lactuca acuminata Spr.
 virosa L.
Laserpitium Siler L.
 eriospermum Don
Lasiospermum radiatum Trevir.
Lasiospora angustifolia Cass.
Lathyrus hispanicus Mart.
Leonurus glaucescens Bung.
Lepidium Menziesii D. C.
Lepigonum macrothecum F. et M.
Leptocarpha Loeselii D. C.
Lespedeza sessiliflora Nutt.
Leuzea altaica Fisch.
Libanotis vulgaris D. C.
 β sibirica
 γ daucifolia
Ligusticum athamantoides Spr.
Ligustrum japonicum Thunb.
Linaria delphinoides Gay
 pilosa D. C.
 tristis Mill.
Linum aquilinum D. C.
 monadelphum Mart.
 nervosum W. et K.
 nudicaule D. C.
 pyrenaicum Pourr.
Lippia montevidensis Spr.
 acerifolia Juss.
Lobelia inflata L.
 pubescens Ait.
 syphilitica L.
Lonicera ciliata Muhl.
 iberica Bieb.
Lotus varians Desv.
Lychnis Bungeana Fisch.
 Flos Jovis Desv.
 sibirica L.
Lycopus exaltatus L. fil.
Luffa aegyptiaca D. C.
Madia floribunda Lindl.
Malcolmia africana R. Br.
Malva microcalyx Bertol.
Marrubium acetabulosum L.
Martinia annua L.
Mathiola patens Presl
 saxatilis Bernh.
Melananthera hastata Michx
Melilotus taurica Hort.
Mentha borealis Michx
 polystachya Fall.
 urticaefolia Tenor.
Mesembryanthemum pinnatifidum
 L. fil.
Microseris pygmaea D. C.
Mirabilis hybrida Lepell.
Momordica Charantia L.
Monarda ciliata L.
 citriodora Cervant.
Monsonia ovata Cav.
Moschosma polystachya Benth.
Muhlenbergia diffusa Ehrh.
 glomerata Trin.
Nasturtium Camelinae F. et M.
Nemesia floribunda Lehm.
Nepeta fissa Mey.
 granatensis Boiss.
 grandiflora Bieb.
 madagascariensis Lam.
 multibracteata Desf.
 ucranica L.
Nicandra physalodes Gaertn.
Nicotiana commutata Fisch.
 mexicana Schleich.
 noctiflora Hook.
 sanguinea Lk.
Nolana grandiflora Lehm.
Notoceras canariense R. Br.
Ocimum anisatum Hort.
 pilosum W.
Oenanthe Lachenalii Gmel.
Oenothera anisoloba Sweet
 chilensis Desf.
 fruticosa L.
 hirta Lk.
 lepida Steud.
 rhizocarpa Spr.
 stricta Led.
 tetraptera Cav.
Onobroma flavescens Spr.
Ononis altissima Lam.
 biliflora Desf.

Ononis Columnae All.
 fruticosa L.
 monophylla Desf.
 serrata Forst.
Oryganum aegyptiacum L.
 fortitum Savi
Orlaya grandiflora Hoffm.
Ornithogalum caudatum Ait.
 fol. varieg.
 Ecklonii F. et M.
 thyrroides Jacq.
Osteospermum coeruleum Ait.
Othonna cheirifolia Ait.
Oxalis laxa Hook.
Paeonia humilis Retz
 peregrina Mill.
Palavia malvaefolia Cav.
Panicum pilosum Sw.
Papaver clavigerum Lam.
 caucasicum Bieb.
 commutatum F. et M.
 Maximiliani H. Hamburg.
 obtusifolium Desf.
Parietaria lusitanica L.
 micrantha Ledeb.
Paronychia brasiliensis D. C.
Paspalum dilatatum Poir.
 acutum Poir.
Passiflora gracilis Lk.
 pubescens H. B.
Patrimia rupestris Juss.
Pavonia Cavanillesii Spr.
Peganum Harmala L.
Pentastemum acuminatum Dougl.
 diffusum Dougl.
 Digitalis Nutt.
 latifolium Hort.
 pulchellum Lindl.
Petalostemon candidum Michx
Pencedanum alsaticum L.
 Matthioli Spr.
 officinale L.
Phacelia congesta Hook.
Phalacrologa Beyrichii F. et M.
Pharvacum Hoffmannseggianum
 R. et S.
Phaseolus lathyroides L.
Phyllanthus juglandifolius W.
 ramiflorus Pers.
Physalis lanccifolia Nees
 pubescens L.
Phytolacca icosandra L.
Picridium lingulatum Vent.
Pieris laciniata Vis.
Piqueria trinervia Cav.
Plantago Cynops L.
 divaricata Zucc.
 Darvillei Delil.
 β californica
 eriostachya Tenor.
 Hookeriana F. et M.
 saxatilis Bieb.
 sibirica Poir.
Platystemon californicus Benth.
Plectranthus australis R. Br.
Plumbago micrantha Ledeb.
Poa Cambessediana Kunth
 pectinacea Michx
 plumosa Retz
 tenuissima Schrad.
Polygala cordifolia Thunb.
Polygonum alpestre C. A. Mey.
 tinctorium Lour.
 virginianum L.
Potentilla gelida C. A. Mey.
 hungarica W.
 iberica H. P.
 missurica Schrad.
 recta L.
 Salesovii Stephan.
 simplex Michx
 taurica W.
Poterium spinosum L.
Psoralea pedunculata Ker
 pubescens Balb.
Pulicaria odora Reichb.
Pyrethrum arvense Salzm.
 decipiens F. et M.
 petraeum F. et M.
 speciosum W.
Ranunculus brutius Tenor.
 coronatus Ehrh.
 lomatocarpus F. et M.
 propinquus C. A. Mey.
 Sieveni Bess.
 Villarsii D. C.

Raphanus Landra Morett.
Rauwolfia tomentosa Jacq.
Reseda crystallina Webb.
Rhamnus rupestris Scop.
Rhaponticum pulchrum F. et M.
Rhem compactum L.
 crispum Andr.
 tataricum L.
Rhus elongata Jacq.
 Toxicodendrum L.
Ricinus lividus Jacq.
 macrophyllum H. Bonon.
 Mappa L.
 rutilans H. Berol.
 undulatus Hort.
Rodigia laevigata Schrad.
Ruellia grandiflora Poir.
Rumex Brownianus Comp.
 intermedius D. C.
 orientalis Bernh.
Ruta angustifolia Pers.
Saccharum Ravennae L.
Salvia affinis Schlecht.
 amarissima Orteg.
 austriaca L.
 hispanica L.
 interrupta Schoub.
 nilotica Murr.
 nivea Thunb.
 patula Desf.
 pendula Vahl
 Simsiana Schult.
 sylvicola Burch.
 verbenacoides Brot.
Sanguisorba angustifolia Fisch.
 bracteosa Bess.
 cernua Bess.
 tenuifolia Fisch.
Saponaria calabrica Guss.
Saracha Jaltomata Schlecht.
 viscosa Schrad.
Scabiosa reversa Ledeb.
Scandix grandiflora L.
 macrocarpa Ledeb.
 pinnatifida Vent.
Schoberia salsa Mey.
Scilla autumnalis L.
 peruviana L.
Sclerocarpus africanus Jacq.
Sclerochloa articulata Lk.
Scorzonera macrosperma Turez.
 nervosa Trevir.
Scrophularia grandidentata Tenor.
 rivularis Moris
 rupestris Bieb.
 Smithii Horn.
Scutellaria canescens Nutt.
Sedum altaicum Don
 collinum W.
 hirsutum All.
 hybridum L.
 oppositifolium Sims
 portulacoides W.
 pulchellum Michx
 roseum Stev.
Sempervivum barbatum
 β hybridum Salm
 molle Vis. (3)
 tortuosum Ait.
Senecio carduiifolius Desf.
 crassifolius W.
 foeniculaceus Tenor.
 hieracifolius L.
 tenuifolius Jacq.
 valerianaeifolius Wolf
Seriola albicans Tinco
 urens L.
Sesamum orientale L.
Sesbania aculeata Poir.
 aegyptiaca L.
Seseli crassifolium Schrad.
Sida heterosperma Vis. (4)
 nutans Herit.
 permollis W.
Sieversia geoides Spr.
Silene compacta Horn.
 conica L.
 fimbriata Sims
 juvenalis Delil.
 Persoonii Schott
 polyphylla L.
 pygmaea Lk.
 saxatilis Bieb.
 tatarica Pers.
 tenuiflora Guss.
 tenuis W.

| | | | |
|---|---|--|--|
| <i>Silene tridentata</i> Desf.
viscosa Pers. | <i>Spiraea salicifol.</i> § carnea
sorbifolia L. | <i>Thalictrum rugosum</i> Ait.
ruthenicum Schrad.
speciosum Desf.
trigynum Fisch.
tuberosum L. | <i>Triumfetta semitriloba</i> L.
<i>Trixago scordifolia</i> Reichb.
<i>Tulipa neglecta</i> Rebol.
<i>Ursinia speciosa</i> D. C.
<i>Urtica gracilis</i> Ait.
<i>Vella annua</i> L.
<i>Verbascum cuspidatum</i> Schrad.
veniale Hoch. |
| <i>Silphium terebinthinaceum</i> L. | <i>Stachys Bridgesii</i> Benth.
circinnata Herit.
scordifolia W.
setifera C. A. Mey.
verbascifolia Hort. | <i>Theligonum Cynocrambe</i> L.
<i>Thymus athonicus</i> Beruh.
<i>Thysanocarpus pulchellus</i> F. et M.
<i>Tiaridium indicum</i> Lehm.
<i>Tolpis barbata</i> Gaertn.
<i>Tordylium Hasselquistiae</i> D. C.
syriacum L. | <i>Verbena dentata</i> Hort.
elegans H. Berol.
hastata L.
paniculata L.
rugosa Mill.
venosa Gill et Hook. |
| <i>Sinapis assurgens</i> H. Monsp.
taurica Bieb.
turgida Delil. | <i>Stachytarpheta angustifolia</i> Vahl.
<i>Statice cuneata</i> Hort.
globulariaefolia Desf.
lanceolata Lk.
reticulata L.
speciosa L.
trigonoides H. Paris. | <i>Tragopogon roseus</i> Trevir.
undulatus Jacq. | <i>Veronica arguta</i> Schrad.
excelsa Desf.
incana L.
Michauxii Lam.
ruthenica Fisch.
Schmidtii R. et S. |
| <i>Sisymbrium persicum</i> Bernh.
spathulatum D. C. | <i>Stevia laxiflora</i> D. C.
monardaefolia Kunth
punctata Pers. | <i>Tribulus alatus</i> Delil. | <i>Vesicaria gracilis</i> Hook.
reticulata Lam.
sinuata Poir.
utriculata Lam. |
| <i>Sisyrinchium californicum</i> Spr.
chilense Hook.
convolutum Nocc. | <i>Stipa gigantea</i> Lagasc.
<i>Symphitum orientale</i> L.
<i>Tagetes signata</i> Bartl.
<i>Tanacetum canariense</i> D. C.
<i>Taraxacum corniculatum</i> D. C.
<i>Tetragonia cornuta</i> Gaertn.
<i>Tetragonolobus Requiemi</i> Fisch.
<i>Teucrium cubense</i> L.
massiliense L.
multiflorum L. | <i>Trichonema Bulbocodium</i> Ker.
§ purpurascens | <i>Vialia macrophylla</i> Vis. (6) |
| <i>Sium graecum</i> L. | <i>Thalia dealbata</i> Fras. | <i>Trifolium alexandrinum</i> L.
angulatum W. et K.
angustifolium L.
crinitum Desv.
erinaceum M. B.
expansum W. et K.
ligusticum Balb.
pallidum Kit.
squarrosum L.
tenuiflorum Tenor.
villosum Presl | <i>Viburnum nudum</i> L.
<i>Vicia galloprovincialis</i> Poir.
virescens H. Monsp. |
| <i>Solanum atropurpureum</i> Schrad.
betaceum L.
Berterianum H. Neap.
chenopodioides Lam.
cornutum Lam.
graciliflorum Dun.
luteum Gmel.
melanocerasum W.
monodynamum Vis. (5)
stereophyllum Dun. | <i>Thalictrum ambiguum</i> Schleich.
atropurpureum Jacq.
carolinianum Bosc
collinum Wallr.
concinnum W.
diffusum Schrad.
floribundum Schrad.
nutans Desf. | <i>Tritonia fenestrata</i> Ker
squalida Ker | <i>Viola dactyloides</i> R. et S.
lanceifolia Bieb.
persicifolia Roth.
<i>Visnea Mocanera</i> L.
<i>Xanthium indicum</i> Roxb.
<i>Youngia japonica</i> D. C.
mauritanica D. C. |
| <i>Solidago complanata</i> H. Prag.
serotina Ait.
ulmifolia Muhl. | | <i>Trisetum aureum</i> Tenor.
<i>Triumfetta altheoides</i> Lam.
oblongata Lk. | |
| <i>Sonchus carolinianus</i> Walt.
pinnatus Ait.
Royleanus D. C.
spicatus Lam. | | | |
| <i>Sophora tomentosa</i> L. | | | |
| <i>Spilanthes oleracea</i> L. | | | |
| <i>Spiraea corymbosa</i> Rafin.
crenata L.
hypericifolia L.
oblongifolia W. et K.
salicifolia L. | | | |

- (1) *Dahlia minor* nostra eadem est ac *Dahlia Mercki* Lehm. eodem tempore publici juris facta, sive *Georgia Mercki* Klotz.
- (2) *Hibiscus Rainerianus*: H. perennis, caulibus tomentosis inermibus, foliis cordatis quinqueangularibus crenato-dentatis, stipulis setaceis, involu-
cello quinquepartito patulo, alabastro pentaptero, calyce quinquelobo, corolla expansa capsularum localis polyspermis seminibusque glabris.
Hab. in Africa, loco *Reseres-Tumad*, ubi legit cl. Th. KORSCH; semina ab ipso lecta, pariter ac sequentium, munificenter largitus est Serenissi-
mus Archidux Austriae RAINERIUS, scientiarum omnium, et naturalium imprimis, cultor fautorque insignis.
Inter Ketmias D. C. prodr. I. p. 448 locum habet. Corolla magna speciosa sulphurea, macula in fauce ampla stellata radiante sanguinea specta-
bilis. Floret a Sept. ad Nov.
- (3) *Sempervivum molle*: S. bienne, pilis brevibus longioribusque molliter villosum, caule herbaceo tereti erecto dichotomo subflexuoso, foliis ovali-
rhombeis longe petiolatis patulis, subtus rubro-maculatis, floribus dichotomo-cymosis, petalis 10-12 lanceolato-cuspidatis patentibus, squamis
minimis integris vel subdentatis.
Hab. in Nubia, ubi legit et sub n. 161 communicavit cl. Th. KORSCH. Flores flavi copiosi.
Affine *S. dichotomo* D. C. prodr. III. p. 415 mihi noto ex sola diagnosi ibidem data: videtur differre foliorum forma, petiolis longissimis, sive
lamina triplo longioribus, linearibus, floribus cymosis nec corymbosis, petalis 10-12, squamis minimis.
- (4) *Sida heterosperma*: S. suffruticosa velutina stellulato-floecosa, caulibus teretibus, foliis cordato-acuminatis integris supra glabriusculis, stipulis
setaceis, pedunculis axillaribus simplicibus et paniculato-ramosis folio longioribus, superne articulatis, corollis margine superiori repando-
crenulatis, carpellis 3-4 ovatis inflatis trispermis, apice divergentibus, cuspidatis.
Hab. in Africa loco *Reseres-Tumad* a cl. KORSCH lecta. Flores flavi.
Affinis *S. excelsiori* Cav., quae vero arbor excelsa, stipulis lanceolatis parvis, et carpellis quinque bidentatis. Folia juniora supra velutina, adulta
glabrescunt. Semina in loculo tria, quorum bina superiora opposita obovato-compressa, minutissime stellulato-squamulosa, hilo setosa; ter-
tium inferius obovato-conicum, apice setosum ibique foveolis binis impressum, quibus seminum superiorum basis excipitur.
- (5) *Solanum monodynamum*: S. fruticosum inermis molliter pubescens, ramis dichotomis divaricatis, foliis petiolatis ovatis acuminatis integris, pe-
dunculis extraxillaribus et in dichotomiis solitariis aggregatisque unilioris, basi articulato-deciduis, calyce truncato decedentato dentibus
subulatis alterne minoribus, corolla rotata, staminum filamento altero reliquis duplo longiore.
Hab. in Mexico. Corolla alba, plicis quinque extus viridulis intus violaceis: bacca pisiformis coccinea.
Videtur affine *S. tricolori* Moc. et Sex. et *S. lento* Cav.; differt ab illo foliis solitariis nec geminatis, pubescentia opaca nec tomento nitido, fila-
mentis inaequalibus antheris aequalibus, dum in illo e contra. Ab altero discrepat caule erecto ramis rectis, nec decumbente ramis scanden-
tibus, floribus extraxillaribus nec terminalibus, corolla violacea etc.
- (6) *Vialia macrophylla* Vis. Genus *Melhaniae* Forsk. nimis affine, sed corolla petalis quovis tempore imbricato-convolutis clausa, et staminum
filamentis alatis, quibusdam liberis, videtur diversum. Ni sic videatur, planta nostra erit tamen nova *Melhaniae* species *M. macrophylla*
vocanda.

Patavii Kal. Decembris MDCCCXLI.

ROB. DE VISIANI
Bot. Prof. Hort. Pat. Praef.

SEMINA RARIORA
IN HORTO PATAVINO COLLECTA
ANNO MDCCCXLII
QUAE COMMUTANDA EXHIBENTUR

NB. Messieurs les Directeurs des Jardins botaniques sont incités à vouloir bien adresser tous les objets de correspondance destinés pour notre Jardin à LA RÉGENCE DE L'IMP. ET ROY. UNIVERSITÉ DE PADOUE.

A cacia lophantha *W.*
— peregrina *W.*
Acalypha cordata *Thunb.*
Acer negundo *L.*
— opulifolium *Vill.*
— palmatum *Thunb.*
— pennsylvanicum *L.*
Achillea acuminata *Ledeb.*
— anthemoides *W.*
— brevifolia *H. Prag.*
— coronopifolia *W.*
— dentifera *D. C.*
— filipendulina *Lam.*
— — filicifolia *Bieb.*
— magna *L.*
— marginata *Tausch*
— pectinata *W.*
— tanacetifolia *All.*
Achyrophorus apargioides *D. C.*
Aconitum excelsum *Rehb.*
— Gmelini *Rehb.*
Aeroglochin chenopodioides
Schrd.
Actinomeris oppositifolia *Fresen.*
— tetraptera *D. C.*
Adenophora Lamarkii *Fisch.*
— reticulata *Don*
Aegylops caudata *L.*
Aerva brachiata *Mart.*
Aethionema cristatum *D. C.*
Ageratum Houstonianum *Mill.*
Agrimonia dahurica *Mill.*
— pilosa *Ledeb.*
Agrostis mexicana *Kunth*
Ailanthus glandulosa *Desf.*
Albua fastigiata *Dryand.*
— minor *L.*
Allionia ovata *Pursh*
Allium acre *Presl*
— acutangulum *Schrd.*
— albidum *Fisch.*
— atropurpureum *W. K.*
— carinatum *L.*
— carolinianum *Red.*
— controversum *Schrd.*
— fallax *Schult.*
— — senescens *Hort.*
— fistulosum *L.*
— — altaicum *Pall.*
— flavum *L.*

Allium flexum *W. K.*
— foliosum *Clark.*
— fuscum *W. K.*
— glaucum *Schrd.*
— — baicalense *W.*
— globosum *Bieb.*
— guttatum *Stev.*
— illyricum *Jaeg.*
— Ledebourianum *Schult.*
— lineare *L.*
— magicum *L.*
— moschatum *L.*
— narcissiflorum *Vill.*
— neapolitanum *Cyrril.*
— nutans *L.*
— odorum *L.*
— Pallasii *Murr.*
— sibiricum *L.*
— stellerianum *W.*
— strictum *Schrd.*
— subhirsutum *L.*
— tataricum *L.*
— tenuiflorum *Ten.*
— vernale *H. Florent.*
— violaceum *W.*
Alopecurus nigricans *Horn.*
Alternanthera filiformis *Schrd.*
Althaea Frolowiana *Fisch.*
— hirsuta *L.*
— leucantha *Ehrnb.*
— Sieberi *Lk.*
— speciosa *Hort.*
Alyssum argenteum *Vitm.*
— edentulum *W. K.*
— micranthum *C. A. M.*
— saxatile *L.*
— Szovitsianum *F. et M.*
Amaranthus angustifolius *Bieb.*
— bahiensis *Schrd.*
— bullatus *Bess.*
— curvifolius *Spr.*
— esculentus *Humb.*
— gangeticus *L.*
— — β cuspidatus
— hybridus *L.*
— paniculatus *L.*
— pendulus *Hort.*
— retroflexus *L.*
— speciosus *Don*
— spinosus *L.*

Amaranthus tricolor *L.*
Amaryllis chloroleuca *Kerr*
— tubispatha *Herit.*
Amberboa Lippii *D. C.*
Amblyocarpum inuloides *F. et M.*
Ambrosinia Bassi *L.*
Amelanchier ovalis *Lindl.*
Amorpha fruticosa *L.*
Amsinckia angustifolia *Lehm.*
— intermedia *F. et M.*
Anacyclus clavatus *Pers.*
— pulcher *Bess.*
— radiatus *Lois.*
— tomentosus *D. C.*
— valentinus *L.*
Anagallis collina *Schousb.*
— indica *Wight.*
Anarrhinum crassifolium *W.*
Anastasia senegalensis *F. et M.*
Anchusa Agardhii *Lehm.*
— angustifolia *L.*
— capensis *Thunb.*
— circinata *H. Dresd.*
— leptophylla *R. S.*
— officinalis
— β incarnata *Schrd.*
— procera *Bess.*
— undulata *L.*
Andromeda speciosa *Mx.*
Andropogon laguroides *D. C.*
Androsace macrocarpa *Ledeb.*
Andryala varia *Low*
Anemone acanthifolia *Richd.*
— dichotoma *L.*
— sylvestris *L.*
— vitifolia *Buchan*
Anethum Sowa *Roxb.*
Angelica sylvestris *L.*
— β pratensis *Presl*
Anisolotus anthylloides *Bernh.*
Anoda cristata *Schlecht.*
Anomatheca cruenta *Lindl.*
— juncea *Kerr*
Anthemis altissima *L.*
— — iberica *L.*
— aurea *Broter.*
— Kitaibelii *Spr.*
— Marschalliana *H.*
— Micheliana *Bertol.*
— mixta *L.*

Anthemis petraea *Ten.*
— ruthenica *Bieb.*
Anthocercis littorea *Labill.*
Antholyza bicolor *Gasparrin.*
— Cunonia *L.*
Anthyllis polycephala *Desf.*
Antirrhinum majus *L.*
— meonanthum *Lk.*
— molle *L.*
— sempervirens *Lapeyr.*
Apium scabrum *Kunz.*
Aquilegia amoena *Hort.*
— atropurpurea *W.*
— elata *Ledeb.*
— formosa *Fisch.*
— glandulosa *Fisch.*
— hybrida *Sims*
— nigricans *Baumg.*
— viridiflora *Pall.*
— vulgaris *L.*
— — stellata *Hort.*
Arabis lilacina *Schrd.*
— muralis *Bertol.*
— ovirensis *Wulf.*
— sagittata *D. C.*
Araclis hypogaea *L.*
Arenaria ramosissima *Schrd.*
— stricta *Mx.*
Argemone mexicana *L.*
Argyrolobium Andrewsianum
Steud.
Aristolochia Siphon *L.*
Armeria alpina *W.*
— dianthoides *Horn.*
— latifolia *W.*
— littoralis *Lk.*
— purpurea *Koch*
Artemisia Abrotanum *L.*
— armeniaca *Lam.*
— borealis *Pall.*
— camphorata *Vill.*
— — saxatilis *W. K.*
— — subcanescens *W.*
— coarctata *W.*
— commutata *Bess.*
— Dracunculus *L.*
— — inodora *W.*
— herbacea *Ehrh.*
— indica *W.*
— lednicensis *Rochel*

- Artemisia naronitana *Vis.*
 Arthropodium minus *R. Br.*
 Aselepias curassavica *L.*
 Asperula ciliata *Rochel*
 — montana *H. K.*
 — scutellaris *Vis.*
 Asphodelus aestivus *Brot.*
 — creticus *Lam.*
 — fistulosus *L.*
 — intermedius *Horn.*
 — luteus *L.*
 Aster adulterinus *W.*
 — amabilis *Wender.*
 — amelloides *Bess.*
 — antirrhinifolius *H. Pilln.*
 — azureus *Lindl.*
 — concinnus *W.*
 — cordifolius *L.*
 — cyaneus *Hoffm.*
 — firmus *Nees*
 — laxus *W.*
 — luxurians *Spr.*
 — Novi Belgii *L.*
 — pallens *W.*
 — politus *Nees*
 — praealtus *Poir.*
 — sagittifolius *Wender.*
 — speciosus *Horn.*
 — squarrosulus *Nees*
 — strictus *Poir.*
 — vimineus *W.*
 Asterocephalus altissimus *Spr.*
 — ambiguus *Rehb.*
 — acutifolius *Rehb.*
 — atropurpureus *Spr.*
 — β grandiflorus *Hort.*
 — Haladnikianus *H. Pat.*
 — pilosus *Lag.*
 — Scopoli *Rehb.*
 — stellatus *Rehb.*
 Astragalus aduncus *W.*
 — Aegiceras *W.*
 — baeticus *L.*
 — brachyceras *Ledeb.*
 — carolinianus *L.*
 — caucasicus *Pall.*
 — Cicer *L.*
 — excapus *L.*
 — glyciophylloides *L.*
 — glyciophyllos *L.*
 — hamosus *L.*
 — hispidulus *D. C.*
 — pentaglottis *L.*
 — ponticus *Pall.*
 — reptans *W.*
 — sesameus *L.*
 — Stella *L.*
 — sulcatus *L.*
 — uliginosus *L.*
 Atriplex diffusum *Ten.*
 Avena orientalis *Schrub.*
 — pilosa *Bieb.*
 Baccharis halimifolia *L.*
 Ballota africana *Benth.*
 — hispanica *Benth.*
 Balsamita ageratifolia *Desf.*
 Baptisia australis *R. Br.*
 Barbarea altaica *Andrz.*
 — orthoceras *Ledeb.*
 Barkhausia cernua *Rehb.*
 — foetida *D. C.*
 — graveolens *Lk.*
 — intybacea *D. C.*
 — rhocadifolia *Bieb.*
 — scariosa *Rehb.*
 — setosa *D. C.*
 Batatas heterophylla *G. Don*
 Begonia bulbifera *Lk.*
 — cucullata *W.*
 — dipetala *Grah.*
 — diversifolia *Grah.*
 — Dregei *Ott.*
 — eriocaulis *H. Lovan.*
 — heracleifolia *Chmiss.*
 — hirsuta *Aubl.*
 — hirtella *Lk.*
 — macrophylla *Dryand.*
 — nitida *Ait.*
 — odorata *W.*
 — peltata *H. Lovan.*
 — sanguinea *Radd.*
 — Sellowii *Lk.*
 — semperflorens *Lk.*
 — sinuata *Wall.*
 Benzoin odoriferum *Nees*
 Berberis nepalensis *Spr.*
 — vulgaris *L.*
 — β violacea *Poit.*
 Berchemia volubilis *D. C.*
 Berteroa incana *D. C.*
 Beta trigyna *W. K.*
 Betonica orientalis *L.*
 Betula undulata *H. Madoet.*
 Bidens bullata *L.*
 — chrysantha *D. C.*
 — frondosa *L.*
 — leucantha *W.*
 — parviflora *W.*
 Biotia commixta *D. C.*
 Biscutella leiocarpa *D. C.*
 — maritima *Ten.*
 Biserrula Pelecinus *L.*
 Blitum capitatum *L.*
 Boltonia asteroides *Herit.*
 — glastifolia *Herit.*
 Borreria crassifolia *C. A. M.*
 — parviflora *Mey.*
 — stricta *Mey.*
 Bromus angustifolius *Horn.*
 — divaricatus *Rhode*
 — erectus *Huds.*
 — purpurascens *Delil.*
 Brumichia cirrhosa *Gaertn.*
 Bulbine annua *W.*
 — floribunda *Schrub.*
 — frutescens *W.*
 Bumelia tenax *W.*
 Bunias cristata *Desv.*
 — macroptera *Rehb.*
 — orientalis *L.*
 Bunium virescens *D. C.*
 Bupthalmum salicifolium *L.*
 Bupleurum aureum *Fisch.*
 — heterophyllum *Lk.*
 Cacalia suaveolens *Lk.*
 Cajanus bicolor *D. C.*
 — indicus *Spr.*
 Cajophora lateritia *Klotz.*
 Calandrinia angulata *H. Lovan.*
 — elegans *Lindl.*
 — grandiflora *Lindl.*
 — procumbens *Moris*
 — sericea *Hook.*
 — speciosa *Lindl.*
 Calceolaria scabiosaefolia *Sims*
 Calendula aegyptiaca *Desf.*
 — incana *W.*
 — maritima *Guss.*
 — sicala *Cyrrill.*
 — stellata *Cav.*
 Calimeris altaica *Nees*
 — incisa *D. C.*
 Callicarpa americana *L.*
 Calliglossa Douglasii *Hook.*
 Callipeltis Cucullaria *Stev.*
 Callistachys lanceolata *Vent.*
 Callistemon lanceolatum *D. C.*
 — lineare *D. C.*
 — salignum *D. C.*
 Camelina macrocarpa *Wrbz.*
 Campanula alpina *Jacq.*
 — americana *L.*
 — bononiensis *L.*
 — divergens *W.*
 — eximia *Wender.*
 — foliosa *Ten.*
 — glomerata *L.*
 — Grosseckii *Heuff.*
 — lactiflora *Bieb.*
 — lamiifolia *Bieb.*
 — latifolia *L.*
 — lingulata *W. K.*
 — linifolia *Lam.*
 — rhomboidea *L.*
 — spathulata *Sibth.*
 — versicolor *Sibth.*
 Canna gigantea *Desf.*
 — lagunensis *Lindl.*
 — limbata *Rose.*
 Capsicum baccatum *L.*
 — pendulum *W.*
 Caragana arborescens *W.*
 — Redowskii *Fisch.*
 Cardamine Engelmanniana *H. Ber.*
 Cardiospermum Corindum *L.*
 Carduus uncinatus *Bieb.*
 Carex atrata *L.*
 — extensa *Good.*
 — maxima *Scop.*
 — retroflexa *Schkr.*
 — straminea *W.*
 Carmichaelia australis *R. Br.*
 Carpinus orientalis *Lam.*
 Carthamus tinctorius *L.*
 Cassia marylandica *L.*
 — nictitans *L.*
 — occidentalis *L.*
 Catalpa syringaeifolia *Sims*
 Celosia argentea *L.*
 — comosa *L.*
 — — flore luteo
 — cristata *L.*
 — β fasciculata *Hort.*
 — γ purpurea *Hort.*
 — margaritacea *L.*
 — paniculata *L.*
 — trigyna *L.*
 Celtis occidentalis *L.*
 Cenchrus echinatus *L.*
 — spinifex *Cav.*
 Cenia discoidea *Less.*
 Centaurea Adami *W.*
 — alba *L.*
 — amoena *Bieb.*
 — aplolepis *Morott.*
 — arenaria *Bieb.*
 — austriaca *W.*
 — capillata *L.*
 — coronopifolia *Lam.*
 — eriophora *L.*
 — flosculosa *W.*
 — fuscata *Desf.*
 — Hosteana *H. Prag.*
 — intybacea *Lam.*
 — lappacea *Ten.*
 — macrocephala *Muss.*
 — maculosa *Lam.*
 — melitensis *L.*
 — Morisiana *H. Prag.*
 — rupestris *L.*
 — salonitana *Vis.*
 — Scabiosa *L.*
 — sordida *W.*
 — stereophylla *Bess.*
 — tatarica *L.*
 — Verutum *L.*
 Centranthus Calcitrapa *Dufr.*
 Cephalaria uralensis *R. S.*
 Cephalophora aromatica *Schrub.*
 Cerastium dichotomum *L.*
 — — glandulosum *Hort.*
 Cestrum foetidissimum *Jacq.*
 Chaerophyllum aromaticum *Jacq.*
 — coloratum *L.*
 Chamaepeuce diacantha *D. C.*
 Chamissoa albida *Mart.*
 Cheiranthus aurantiacus *Bge.*
 — scoparius *Brouss.*
 Chenopodium chilense *Schrub.*
 — foetidum *Schrub.*
 — guineense *Jacq.*
 — Quinoa *W.*
 — riparium *Boenngh.*
 — salsum *R. S.*
 Chloris meccana *Hochst.*
 — petraea *Sw.*
 Chondrilla juncea *D. C.*
 Chrysanthemum Broussonetii *Balb.*
 — carinatum *Schousb.*
 — coronarium *L.*
 — foeniculaceum *Staud.*
 — grandiflorum *W.*
 — Roxburghii *Desf.*

- Chrysanthemum viscosum* Desf.
Chrysocoma coma aurea L.
Cicuta occidentalis H. Angl.
Cinna sobolifera Lk.
Cirsium arachnoideum Bieb.
— *ciliatum* Bieb.
— *lappaceum* Bieb.
— *lilacinum* Kostl.
— *pannonicum* Scop.
— *pungens* Spr.
— *tuberosum* All.
Cistus corbariensis Pourr.
— *hirsutus* Lam.
— *undulatus* Lk.
— *vaginatus* Ait.
— *vulgaris* Spach
— — *albidus* L.
— — *creticus* L.
— — *heterophyllus* Desf.
— — *incanus* L.
Cladanthus proliferus D. C.
Clarkia elegans Dougl.
— *pulchella* Pursh
— *speciosa* H. Flor.
Clematis angustifolia Jacq.
— *Flammula* L.
— *lathyrifolia* Bess.
— *odora* Wendr.
— *orientalis* L.
— *parviflora* D. C.
— *Viorna* L.
Cleome dodecandra L.
— *pentaphylla* L.
— *spinosa* L.
— *viscosa* L.
Cnicus benedictus Gaertn.
Cnidium petroselinum D. C.
— *venosum* Koch
Collomia coccinea Lehm.
Commelina orchioidea Booth
Conopodium canadense Koch
Convolvulus ciliatus Fahl.
— *elongatus* W.
— *erubescens* Sims
— *farinosus* L.
— *italicus* R. S.
— *oleifolius* Desv.
— *siculus* L.
— *verrucipes* Ten.
— *Wildenowii* R. S.
Conyza chilensis Spr.
Corchorus hirtus L.
— *olitorius* L.
Coreopsis lanceolata L.
Cornucopie cucullatum L.
Cornus candidissima Mill.
Coronilla juncea L.
— *procumbens* Delil.
— *varia* L.
Corrigiola littoralis L.
Corydalis glauca Pursh
Cotoneaster laxiflora Lindl.
— *rotundifolia* Wall.
Crambe juncea Bieb.
Crassula glomerata L.
Crataegus glandulosa Ait.
- Crataegus pyracantha* Pers.
Crepis blattarioides Vill.
— *hieracioides* W. K.
— β *mollis* Hort.
— *lodomiriensis* Bess.
— *sibirica* L.
Crocus vernus Sm.
Crossandra infundibuliformis
Nees.
Crotalaria genistella Humb.
— *incana* L.
— *sagittalis* L.
Crucianella suaveolens Mey.
Cryptotaenia canadensis D. C.
Cuphea viscosissima Jacq.
Cupressus expansa Targ.
Cyanopsis pubescens Blum.
Cynara horrida Ait.
— *spinosissima* Presl
Cynoglossum clandestinum Desf.
— *Dioscoridis* Vill.
— *furcatum* Wall.
— *glochidiatum* Wall.
— *stamineum* Desf.
— *sylvaticum* Haenk.
Cyperus aureus Ten.
— *auricomus* Sieb.
— *compressus* L.
— *congestus* Fahl.
— *erythraeus* Schrd.
— *infucatus* Kunth
— *Iria* L.
— *Luzulae* Rottb.
— *patulus* Bieb.
— *spectabilis* Lk.
Cyrtanthus pumilio Schult.
Cytisus Alschingeri Vis.
— *austriacus* L.
— *capitatus* Jacq.
Dactylis altaica Bess.
Dactyloctenium aristatum Lk.
Dahlia minor Vis.
Dalea Lagopus W.
Datura ceratocaula Jacq.
— *muricata* Bernh.
Daucus hispanicus D. C.
— *hispidus* Desf.
— *maritimus* Lam.
— *pulcherrimus* Koch
Decumaria barbara L.
Delphinium acuminatum Kostl.
— *angustum* Kostl.
— *azureum* Mx.
— *crassicaule* Gml.
— *cyaneum* Stev.
— *discolor* Fisch.
— *flexuosum* Bieb.
— *incanum* Clark.
— *lilacinum* Hort.
— *palmatifidum* D. C.
— *praecox* Kostl.
— *punicum* L. fil.
— *revolutum* Desf.
— *rubellum* Kostl.
— *sulcatum* Richb.
— *urceolatum* Jacq.
- Desmodium canadense* D. C.
— *heterocarpon* D. C.
— *heterophyllum* D. C.
— *marylandicum* D. C.
— *triquetrum* D. C.
— *viridiflorum* D. C.
Dianthus aggregatus Poir.
— *asper* W.
— *bicolor* Bieb.
— *caesius* Sm.
— *campestris* Bieb.
— *ciliatus* Guss.
— *clavatus* Spr.
— *Cyri* Fisch.
— *Fischeri* Spr.
— *ibericus* W.
— *lineolatus* Delil.
— *montanus* Bieb.
— *plumarius* L.
— — *moschatus* Desf.
— *polymorphus* Bieb.
— — *diutinus* W. K.
— *pratensis* Bieb.
— *Seguieri* Vill.
— *serrulatus* Desf.
— *siculus* Presl
— *trifasciculatus* W. K.
— *versicolor* Fisch.
— *virginicus* L.
— *viridescens* Vis.
Diasia graminifolia D. C.
Digitalis ferruginea L.
— *lanata* Ehrh.
— *lutea* L.
— *micrantha* Roth.
— *obscura* L.
— *ochroleuca* Jacq.
— *tubiflora* Lindl.
Dimorphotheca pluvialis Moench
Diotis ceratoides W.
Diplostephium amygdalinum
Cass.
— *umbellatum* D. C.
Diplostaxis apula Ten.
— *erucoides* D. C.
Dipsacus fullonum Mill.
Dodecatheon meadia L.
Dolichos angustifolius Eckl.
— *billorus* L.
— *Jacquinii* D. C.
— *melanophthalmus* D. C.
— *niger* Hort.
— *niloticus* Delil.
— *sesquipedalis* L.
— *sinensis* L.
— *surinamensis* H. Wir.
Dorycnium hirsutum Ser.
Draba Unalashkiana D. C.
Dracocephalum moldavica L.
Drymaria cubensis H. Berol.
Dubiaea sonchoides D. C.
Dyssodia porophyllum Cav.
Echinochloa muricata Kostl.
Echinops bannaticus Rochel
— *exaltatus* Schrd.
— *viscosus* D. C.
- Echinosperrum heteracanthum*
Ledb.
Echium grandiflorum Desf.
— *orientale* L.
— *Wierzbickii* Hab.
Eclipta procumbens Mx.
Eleusine Tocussa Tressen.
— *tristachya* Kunth
Endoptera aspera D. C.
Entelea arboreseens R. Br.
Ephedra altissima Desf.
Epilobium coloratum Muhlb.
— *denticulatum* Wender.
— *hypericifolium* Tausch
— *mexicanum* Mose.
Eragrostis japonica Trin.
Erigeron armerifolium Turcz.
— *elongatum* Ledb.
— *glabellum* Nutt.
— *speciosum* D. C.
Erodium arabicum Decaisn.
— *laciniatum* W.
— *moschatum* W.
Erucastrum arabicum F. M.
— *Pollichii* Schimp.
Eryum Camelorum Spr.
— *Ervilia* L.
— *Hobenaekeri* Fisch.
— *tetraspermum* L.
Eryngium amethystinum L.
— *Bourgati* Gou.
— *creticum* Lam.
— *dichotomum* Desf.
— *falcatum* Delar.
— *foetidum* L.
— *multifidum* Sibth.
— *planum* L.
— *rigidum* Lam.
— *tricuspidatum* Lam.
— *tripartitum* Desf.
Erysimum Andrzejoskianum Bess.
— *longisiliquum* W.
— *perfoliatum* Crantz
— *Perofskianum* F. M.
— *versicolor* Andr.
Erythrina Cristagalli L.
Eschscholtzia californica Chms.
Ethulia corymbosa H. Berol.
Eupatorium adenophorum Spr.
— *chilense* Molin.
— *maculatum* L.
— *Morisii* H. Pat.
— *purpureum* L.
— *sessilifolium* L.
— *syriacum* Jacq.
— *trifoliatum* L.
Euphorbia dentata Mx.
— *ipecahuanha* L.
— *melanopetala* Bertol.
— *Pithyusa* L.
— *veneta* W.
Eutriana curtispindula Trin.
Felicia tenella Nees
Ferula campestris Bess.
— *neapolitana* Ten.
Festuca elatior L.

- Festuca Fenas Lag.*
 — gigantea *Fill.*
 — ovina *L.*
 — spadicea *Gouan*
 — vaginata *W. K.*
Firmiana platanifolia Endl.
Flaveria repanda Lag.
Florestina pedata Cass.
Foeniculum piperatum Bertol.
Galega officinalis L.
 β africana *Mill.*
 γ elatior *Hort.*
Galium saturejaefolium Trevir.
 — valantioides *Bieb.*
 — Witheringi *Sm.*
Gamolepis annua Less.
Gaudinia fragilis Beauv.
 — geminiflora *Gay.*
Gaura biennis L.
 — mutabilis *Cav.*
Genista elatior Ehrh.
 — florida *L.*
 — ovata *W. K.*
Geranium cristatum Stev.
 — nepalense *Sweet.*
Geum album Gmel.
 — chilense *Balb.*
 — japonicum *Thunb.*
 — Laxmanni *Gaertn.*
 — pyrenaicum *Ram.*
 — Rafinesqueanum *Steud.*
 — strictum *Ait.*
Gilia androsacea Steud.
 — capitata *Dougl.*
 — leptosiphon *Steud.*
 — millefoliata *F. M.*
 — parviflora *Spr.*
 — sparsiflora *Stev.*
Glaucium corniculatum Curt.
 — fulvum *Sm.*
 — luteum *Scop.*
 — rubrum *Sibth.*
Glycyrrhiza echinata L.
 — foetida *Desf.*
Gnaphalium paniculatum Colla
 — resedaefolium *H. Bonn.*
Gomphocarpus fruticosus R. Br.
Gomphrena decumbens Jacq.
Gossypium religiosum W.
Gouffeja holosteoides C. A. M.
Grammanthes chloraefolia D. C.
Grindelia glutinosa Dun.
Guizotia oleifera D. C.
Gypsophila acutifolia Fisch.
 — effusa *Jacq.*
 — elegans *Bieb.*
 — glauca *Stev.*
 — Gmelini *Bge.*
 — — thesiifolia *Ser.*
 — paniculata *L.*
 — perfoliata *L.*
 — Rokejeka *Delil.*
 — scorzonrifolia *Ser.*
 — spathulata *Bertol.*
Halymodendrum argenteum D. C.
Hebenstreitia erinoides Thunb.
- Hedypnois cretica L.*
 — polymorpha *D. C.*
Hedysarum coronarium L.
 fl. albo *Hort.*
 — fruticosum *L.*
Helenium autumnale L.
 — californicum *Dougl.*
 — commutatum *H. Argent.*
Helianthemum canariense Pers.
 — laevipes *Pers.*
 — lasianthum *Pers.*
 — ledifolium *Pers.*
 — Rhodax *Steud.*
 — stoechadifolium *Pers.*
 — variabile *Spach.*
 — — angustifolium *Dun.*
 — — apenninum *Mill.*
 — — hispidum *Dun.*
 — — obscurum *Pers.*
 — — polyfolium *Pers.*
Helianthus decapetalus L.
 — Maximiliani *Schrd.*
Helichrysum fulgidum W.
Heliopsis laevis Pers.
Heliotropium curassavicum L.
Helosciadium leptophyllum D. C.
Hemilepis Ehrenbergii Kunze
Hemizonia angustifolia D. C.
Heracleum asperum Bieb.
 — barbatum *Ledb.*
 — dissectum *Ledb.*
 — flavescens *Baumg.*
 — gummiferum *W.*
 — lanatum *Mx.*
 — pubescens *Bieb.*
 — pyrenaicum *Lam.*
 — Sphondylium *L.*
 — — elegans *Jacq.*
 — tauricum *Stev.*
Hesperis fragrans Fisch.
 — nivea *Baumg.*
 — runcinata *W. K.*
Hibiscus armeniacus Bouché
 — Rainerianus *Vis.*
 — speciosus *Ait.*
 — sphaerocarpus *Bouché*
 — vitifolius *L.*
Hieracium boreale Fries
 — cymosum *Fill.*
 — — Vaillantii *Tsch.*
 — foliosum *W. K.*
 — Gronovii *L.*
 — melachaetum *Fisch.*
 — oblongifolium *Tsch.*
 — prenanthoides *Vill.*
 — prostratum *D. C.*
 — rotundatum *Schult.*
Hymenoxis californica Hook.
Hyosciamus muticus L.
 — pusillus *L.*
 — varians *Vis.*
Hyoseris lucida L.
Hypericum dentatum Loisl.
Jasminum fruticans L.
Jasonia radiata Cass.
Iberis ciliata All.
- Iberis saxatilis L.*
 — sempervirens *L.*
 — Tenoreana *D. C.*
 — violacea *Ait.*
 — virginica *F. M.*
Ilex balearica Desf.
Impatiens glandulifera Royle.
 — tricornis *Wall.*
Indigofera amoena Ait.
 — Anil *L.*
 — psoraloides *L.*
Iuga alba W.
Imula Bubonium Jacq.
 — suaveolens *Jacq.*
 — thapsoides *Spr.*
Ipomoea barbata Chois.
 — carnea *L.*
 — coccinea *L.*
 — cordigera *Mart.*
 — curassavica *Balb.*
 — ficifolia *Lindl.*
 — maritima *R. Br.*
 — mutabilis *Kerr*
 — peltata *Chois.*
 — pubescens *Hornm.*
 — punctata *Pers.*
 — purpurea *Lam.*
 — Schlechtendalii *Vis.*
 — superba *Colla*
Iris guldenstaediana Bieb.
 — susiana *L.*
Isatis aleppica Scop.
 — dasycarpa *Ledb.*
 — praecox *W. K.*
 — tinctoria *L.*
 β heterocarpa *Andrz.*
Ischaemum aristatum L.
Jussiaea scabra W.
Ixiolirium tataricum Herb.
Kalbfussia Mülleri Schultz.
 — Salzmanni *Schultz.*
Kentrophyllum leucocaulon D. C.
Kochia hyssopifolia Roth.
Koelreuteria paniculata Lam.
Krynitzkya leiocarpa F. M.
Kundmannia sicula D. C.
Lablab albiflorus Savi
 — vulgaris *Savi*
 — — nankinicus *Savi*
Lactuca sativa L.
 β palmata *W.*
Lagoecia cuminoides L.
Laserpitium nitidum Zanted.
 — peucedanoides *L.*
Lasiospermum eriospermum
 G. Don
Lasthenia glabrata Lindl.
Lathyrus articulatus L.
 — latifolius *L.*
 — leptophyllus *Bieb.*
 — lusitanicus *Mart.*
 — magellanicus *Lam.*
 — purpureus *Desf.*
 — pusillus *Elliot*
 — venosus *Mühlb.*
Lavandula dentata L.
- Lavandula multifida L.*
Leontodon Rosani D. C.
Leonurus Cardiaea L.
 β condensatus *Hornm.*
 — lacerus *Lindl.*
 — sibiricus *L.*
 — tataricus *L.*
 — villosus *Desf.*
Lepidium affine Ledeb.
 — divaricatum *Ait.*
 — Eckloni *Schrd.*
 — incisum *Roth.*
 — latifolium *L.*
 — micranthum *Ledb.*
Lepigonum canadense F. M.
 — capense *F. M.*
Leptospermum australe Salisb.
 β pubescens *Smt.*
Lespedeza juncea Pers.
 — sessiliflora *Nutt.*
Leucas decemdentata Sm.
Leucheria senecioides
 Hook. et Arn.
Leuzea conifera D. C.
Libanotis athamantoides D. C.
 — vulgaris *D. C.*
 — — sibirica *Koch*
Ligustrum japonicum Thunb.
Linaria acutiloba Fisch.
 — Chalepensis *Mill.*
 — crenifolia *Delil.*
 — lusitanica *Spr.*
 — macroura *Bieb.*
 — purpurea *Mill.*
 — triphylla *W. K.*
Linum acuminatum Moench
 — angustifolium *Huds.*
 — aquilinum *Molin.*
 — asiaticum *Mart.*
 — fasciculare *Hort.*
 — grandiflorum *Desf.*
 — humile *Mill.*
 — pallescens *Bge.*
 — punctatum *Presl*
 — sibiricum *D. C.*
Lippia purpurea Jacq.
Lithospermum latifolium Mx.
Lobelia arenaria Salzm.
 — bicolor *Curt.*
Lobularia libyca Meissn.
 — nummularia *Steud.*
Lolium multiflorum Lam.
 — speciosum *Bieb.*
Lonas inodora Gaertn.
Lophanthus anisatus Benth.
 — chinensis *Benth.*
Lophospermum scandens Don
Lotus aristatus D. C.
 — Gebelii *Fent.*
 — odoratus *Schousb.*
 — ornithopodioides *L.*
Lourea Vespertilionis Desv.
Luffa aegyptiaca D. C.
Lychnis fulgens Fisch.
 — laeta *Ait.*
 — sibirica *L.*

- Lycopus europaeus* L.
 β *exaltatus* Schrd.
 — *virginicus* L.
Lyperia violacea G. Don
Lysimachia decurrens Forst.
Lythrum Graefferi Ten.
 — *Salicaria* L.
 β *pubescens* Pursh
 — *tomentosum* Mill.
 — *virgatum* L.
 — — *acuminatum* W.
Madaria elegans D. C.
Madia mellosa Molin.
Magnolia grandiflora L.
Malcolmia africana R. Br.
 — *maritima* R. Br.
Malope grandiflora Hort.
Malva pulchella Bernh.
 — *tricuspidata* Ait.
Malvaviscus mollis D. C.
Mandragora vernalis Bertol.
Mariscus umbellatus Vahl.
Marrubium candidissimum L.
 — *peregrinum* L.
 — *propinquum* F. M.
 — *vulgare* L.
 β *apulum* Ten.
Matricaria disciformis D. C.
Matthiola arborescens Schrk.
 — *saxatilis* Bernh.
Maurandia Boreklajana Lindl.
Medicago lappacea Desf.
 — *scutellata* Lam.
 — *turbinata* W.
Melananthera hastata Mx.
Melia sempervirens Sw.
Melica altissima L.
 — *cafferorum* Schrd.
 — *ciliata* L.
Melilotus coerulea Lam.
 — *dentata* W.
 — *diffusa* Trevir.
 — *parviflora* Desf.
Melissa Calamintha L.
 — *patavina* Benth.
Mentha cervina L.
 — *rotundifolia* L.
 — *suavis* Guss.
 — *sylvestris* L.
 β *gratissima* W.
 γ *urticifolia* Ten.
Mentzelia hispida W.
Mesembrianthemum crystallinum L.
 — *spectabile* Haw.
Metabasis cretensis D. C.
Microlonchus salmanticus D. C.
Micromeria marifolia Benth.
 — *nervosa* Benth.
 — *parviflora* Rehb.
Microseris pygmaea D. C.
Microtea debilis Sw.
Mimulus andicola Humb.
 — *cardinalis* L.
Mirabilis ambigua Trautte.
 — *longiflora* L.
- Mollugo verticillata* L.
Momordica Charantia L.
Monarda aristata Nutt.
 — *ciliata* L.
 — *fistulosa* L.
 — *Kalmiana* Pursh
 — *mollis* L.
Monocosmia corrigioloides Fenzl
Monopsis conspicua Salisb.
Moraea edulis Kerr
Moricandia hesperidiflora D. C.
Moscara pinnatifida R. P.
Moschosma ocyroides Benth.
Mühlenbergia diffusa W.
Mulgedium floridanum D. C.
 — *leucophaeum* D. C.
Naregamia alata Wigt et Arn.
Nasturtium Camelinae F. M.
Nemophila parviflora Dougl.
Nepeta botryoides Ait.
 — *grandiflora* Bieb.
 — *latifolia* D. C.
 — *madagascariensis* Lam.
 — *melissaeifolia* Lam.
 — *nuda* L.
 — *spathacea* H. Gor.
 — *ucranica* L.
Nesaea triflora Humb.
 — *verticillata* Humb.
Neslia paniculata Desf.
Nicotiana alata Lk. et Ott.
 — *angustifolia* R. P.
 — *auriculata* Agdh.
 — *chinensis* Fisch.
 — *dilatata* Lk.
 — *fragrans* Bernh.
 — *fruticosa* L.
 — *macrophylla* Spr.
 — *paniculata* L.
 — *sanguinea* Lk. et Ott.
Notobasis syriaca Cass.
Notoceras canariense R. Br.
Obeliscaria columnaris D. C.
Ocimum acutum Thunb.
 — *Basilicum* L.
 β *anisatum* Hort.
 γ *pilosum* W.
 — *citriodorum* Vis.
Oenanthe apiifolia Brot.
 — *crocata* L.
 — *Jordani* Ten.
 — *Lachenalii* Gmel.
 — *pimpinelloides* L.
Oenothera acaulis Cav.
 — *corymbosa* Lam.
 — *cruciata* Nutt.
 — *densiflora* Lindl.
 — *Drummondii* Hook.
 — *elata* H. B.
 — *fruticosa* L.
 — *gauroides* Hornm.
 — *lepida* Steud.
 — *odorata* Jacq.
 — *rhizocarpa* Spr.
 — *rosea* Ait.
 — *Simsiana* Ser.
- Oenothera Simsiana* L.
 β *spectabilis* Hornm.
 — *stricta* Ledb.
 — *tetraptera* Cav.
Onobrychis alba Desf.
 — *Caput galli* Lam.
 — *incurvata* D. C.
 — *procumbens* Fisch.
 — *sativa* Lam.
Ononis fruticosa L.
 — *hircina* Jacq.
 — *minutissima* L.
 — *pubescens* L.
 — *sicula* Guss.
Origanum fortuitum Savi
 — *heracleoticum* L.
 — *vulgare* L.
 — — *humile* Poir.
 — — *virens* Hoffmsg.
Ornithogalum Ecklonii F. M.
 — *gramineum* Sims
 — *Gussoni* Ten.
 — *lacteum* Jacq.
 — *scilloides* Jacq.
Othonna cheirifolia L.
Oxybaphus chilensis Steud.
Pachypleurum cachroides Ledb.
Paeonia corallina Rtz.
 — *daurica* Andr.
 — *peregrina* Mill.
Paliurus australis Gaertn.
Panicum italicum
 β *macrochaetum* Jacq.
 — *pilosum* Sie.
Papaver alpinum L.
 — *croceum* Ledb.
 — *persicum* Lindl.
Paronychia echinata Lam.
Pastinaca latifolia D. C.
Pavonia praemorsa W.
Peganum Harmala L.
Pentameris airoides Nees
Pentasthemum acuminatum Dougl.
 — *Cobaea* Nutt.
 — *diffusum* Dougl.
 — *Digitalis* Nutt.
 — *hirsutum* W.
 — *latifolium* Hort.
 — *venustum* Dougl.
Petroselinum sativum
 β *tuberosum* Desf.
Petunia parviflora Juss.
 — *violacea* Hook.
Peucedanum alsaticum L.
Phalaris paradoxa L.
Phaseolus abyssinicus Savi
 — *aureus* Zuccagn.
 — *bicolor* Zeyh.
 — *lunatus* L.
Philadelphus floribundus Schrd.
 — *inodorus* L.
Phillyraea media Lk.
Phlomis ferruginea Ten.
 — *fruticosa* L.
 — — *angustifolia* Mill.
 — *herba venti* L.
- Phlomis pungens* W.
 — *Russeliana* Lagas.
 — *virens* D. C.
Phyllobium chinense Fisch.
Physalis angulata L.
 — *lanceifolia* Nees
 — *minima* L.
 — *pruinosa* L.
 — *pubescens* L.
Physostegia denticulata G. Don
Phyteuma limonifolium Sibth.
 — *stylosum* Bess.
Picridium arabicum Hochst.
 — *ligulatum* Vent.
 — *vulgare* Desf.
Picris laciniata Vis.
 — *Sprengeriana* Lam.
Pimelea decussata R. Br.
Pimpinella aurea D. C.
Plantago afra L.
 — *camtschatica* Lk.
 — *cordata* Lam.
 — *Hookeriana* F. M.
 — *Loefflingii* L.
 — *Psyllium* L.
 — *salsa* Bieb.
 — *saxatilis* Bieb.
Platycodon grandiflorum D. C.
Plectranthus australis R. Br.
Plumbago zeylanica L.
Pocockia cretica D. C.
Podolepis gracilis Grah.
Podospermum laciniatum D. C.
Pogonostylis squarrosus Bertol.
Polycarpha Teneriffae Lam.
Polygonum emarginatum Roth.
 — *herniarioides* Delil.
 — *tataricum* L.
 — *tinctorium* Lour.
 — *virginianum* L.
Portulaca Gilliesii Hook.
 — — *coccinea* Hort.
 — *megalantha* Steud.
Potentilla astracana Jacq.
 — *bifurca* L.
 — *calabra* Ten.
 — *canadensis* L.
 — *caulescens* Bess.
 — *dealbata* Bge.
 — *elegans* Schlecht.
 — *gelida* C. A. M.
 — *iberica* H. Paris.
 — *incisa* Desf.
 — *laciniosa* W. K.
 — *missurica* Schrd.
 — *mollissima* Lehm.
 — *obscura* W.
 — *pulcherrima* Lehm.
 — *Salesovii* Steph.
 — *simplex* Mx.
 — *subpinnata* Ledb.
 — *thuringiaca* Bernh.
 — *viscosa* Don
Poterium agrimonifolium Cav.
 — *garganicum* Ten.
 — *sanguisorba* L.

- Poterium glaucescens* Rehb.
— spinosum L.
Prenanthes japonica L.
Prunella hyssopifolia L.
Prunus serotina Ehrh.
Psoralea dentata D. C.
— palaestina L.
Ptarmica atrata D. C.
— grandiflora D. C.
— mongolica D. C.
— Thomasiana D. C.
— vulgaris D. C.
— β cartilaginea Ledeb.
Ptelea trifoliata L.
Pterotheca bilida F. M.
Ptychotis coptica D. C.
Pycnanthemum lanceolatum
Pursh
Pyrethrum carneum Bieb.
— cinerariaefolium Trev.
— Clusii Fisch.
— corymbosum W.
— decipiens F. M.
— macrophyllum W.
— millefoliatum W.
— myriophyllum Meyer
— niveum Lagasc.
— petraeum F. M.
— tenuifolium W.
Quamoelit vulgaris Chois.
Ranunculus angulatus Presl
— angustifolius D. C.
— brutius Ten.
— caucasiensis Bieb.
— — chius D. C.
— coronatus Ehrhb.
— crassicaulis H. Chels.
— millefoliatus Vahl.
— napelifolius D. C.
— pedatus W. K.
— pensylvanicus L.
— Philonotis Retz
— propinquus C. A. M.
— rhoeadifolius D. C.
— Schraderianus F. M.
— Stevenii Bess.
— Thomasii Ten.
— trachycarpus F. M.
— Villarsii D. C.
Raphanus Landra Morett.
— Raphanistrum L.
— rostratus D. C.
Reseda undata L.
Rhamnus Erythroxylo Pall.
— longifolius Desf.
Rhaponticum carinatum Less.
— pulchrum F. M.
Rheum caspicum W.
— compactum L.
— crispum Andr.
— tataricum L. fil.
— undulatum L.
Rhus Toxicodendron L.
Rhynchosia minima D. C.
Ricinus communis L.
— β undulatus Hort.
Ricinus lividus Jacq.
— Mappa L.
— rutilans H. Berol.
Rodigia laevigata Schrd.
Romulea ramiflora Ten.
Rubia Olivieri Richd.
Rudbeckia laciniata L.
Rumex Brownianus Campd.
— campestris Guss.
— chrysocarpus Moris
— cordifolius Horum.
— cristatus D. C.
— cuneifolius Campd.
— dentatus L.
— intermedius D. C.
— maritimus L.
— maximus Schrb.
— Nemolapathum Ehrh.
— polygonifolius Loud.
— reticulatus Bess.
— salicifolius Wenn.
— sanguineus L.
Salsola foliosa Schult.
— radiata Desf.
Salvia amplexicaulis Lam.
— argentea L.
— ceratophylla L.
— clandestina L.
— β multifida Sibth.
— Forskahalii L.
— grandiflora Ettling.
— Habliziana W.
— Halleri Fisch.
— hirsuta Jacq.
— limbata Meyer
— nivea Thunb.
— pendula Vahl.
— pseudococcinea Jacq.
— Sibthorpii Sm.
— spinosa L.
— sylvestris L.
— sylvicola Burch.
— Tenorii Schrk.
— tiliifolia Vahl.
— triloba L.
— verbascofolia Bieb.
— verbenacoides Brot.
— verticillata L.
— virgata Ait.
Sanguisorba angustifolia Fisch.
— carnea Fisch.
— tenuifolia Fisch.
Santolina Chamaecyparissias L.
— β tomentosa Pers.
Sanvitalia procumbens Lam.
Saponaria cerastoides Fisch.
— depressa Bivon.
Saracha Jaltomata Schlecht.
Satureja intermedia C. A. M.
Seandix brachycarpa Guss.
Schizanthus pinnatus R. P.
— porrigens Hook.
Schoberia altissima Meyer
Scilla peruviana L.
— purpurea Mill.
Scorzonera deliciosa Guss.
Scorzonera eriosperma Bieb.
— macrosperma Turcz.
— rumicifolia Jacq. fil.
— taurica Bieb.
Scrophularia grandidentata Ten.
— orientalis L.
— rupestris Bieb.
— Scopoli Hoppé
— Smithii Hornm.
— trifoliata L.
Scutellaria albida L.
— commutata Guss.
— lateriflora L.
— orientalis L.
— pallida Bieb.
— peregrina L.
Secale fragile Bieb.
Securigera Coronilla D. C.
Sedum altaicum Don
— hirsutum All.
— hispanicum L.
— oppositifolium Sims
— reflexum L.
— — collinum W.
— — cristatum Schrd.
— rubens L.
— rupestre L.
— sextidum Bieb.
— telephium L.
— β fol. variegatis Hort.
Senecio ambiguus D. C.
— β ceratophyllus Ten.
— ciliatus Lk.
— erucaefolius L.
— gibbosus D. C.
— ilicifolius Thunb.
— paludosus K.
— umbrosus W. K.
— vernalis W. K.
Seriola laevigata L.
Serratula coronata L.
— radiata Bieb.
Seseli gracile W. K.
— gummiferum Smt.
— Pallasii Bess.
— tomentosum Vis.
Setaria macrochaeta Spr.
Sicyos Baderoa Hook.
Sida albida W.
— atropurpurea Blum.
— cuneifolia Ten.
— populifolia Lam.
— tiliifolia Fisch.
— vesicaria Cav.
Sideritis pyrenaica Poir.
— romana L.
— scordioides L.
Silene longifolia Ledeb.
Silene hupleuroides L.
— compacta Hornm.
— decumbens Bie.
— disticha W.
— fruticosa L.
— graeca Zucc.
— halopetala Ledeb.
Silene inflata
— β Persoonii Schott.
— livida W. K.
— longicaulis Pourr.
— longiflora Ehrh.
— multiflora Pers.
— muscipula L.
— nemoralis W. K.
— obtusifolia W.
— pachyphylla H. Berol.
— Pseudotites Bess.
— rubella
— β annulata Thore
— saponariaefolia Schult.
— saxatilis Bieb.
— suavis Schrd.
— tenuis W.
Silphium terebinthinaceum L. f.
— ternatum
— β atropurpureum Retz
Silybum marianum Gaertn.
Sinapis dissecta Lagasc.
— hispida Schousb.
— integrifolia W.
— juncea L.
Sisymbrium austriacum Jacq.
— bursifolium L.
— Columnae L.
— Irio L.
— junceum Bieb.
— millefoliatum Ait.
— pannonicum Jacq.
— taraxacifolium D. C.
Sisyrinchium Bermudiana L.
— californicum Spr.
— chilense Hook.
— convolutum NoCCA
— striatum Smt.
— tenuifolium Humb.
Soja hispida Moench
Solanum Balbisii Dun.
— suffruticosum Schsb.
— tectum Pers.
— Trongum Poir.
— Zuccagnianum Dun.
Solidago canadensis L.
— latifolia L.
— nutans Desf.
— recurvata W.
— rigida L.
— serotina Ait.
— ulmifolia Muhlb.
Sparaxis grandiflora Kerr
Specularia perfoliata D. C.
Spiraea opulifolia L.
Stachys arenaria Vahl.
— circinata Herit.
— italica Mill.
— ramosissima Rochel
— sericea Wall.
Stachytarpheta angustifolia Vahl.
Statice bellidifolia D. C.
— Besseriana Schult.
— caspia W.
— cuneata Hort.
— globulariaefolia Desf.

- Statice incana* L.
 — lanceolata Lk.
 — latifolia Sm.
 — oblongifolia H. Crac.
 — olaeaeifolia Pourr.
 — reticulata L.
 — scoparia Pall.
 — Smithii Ten.
 — speciosa L.
 — Thouini Vic.
 — virgata W.
Stevia conferta D. C.
 — laxiflora D. C.
 — monardaefolia Humb.
 — purpurea Pers.
 — serrata Cav.
Succisa japonica Spr.
Symphoricarpus racemosus Mx.
Symphytum caucasicum Bieb.
Tagetes patula L.
 β variegata Hort.
Tanacetum pauciflorum Rehd.
 — praecox Fisch.
Taraxacum armenium Fisch.
Tellima grandiflora Lindl.
Tetragonolobus purpureus
 Moench
 — Requiens Fisch.
Tetrapoma barbaraeifolium
 Turcz.
Teucrium Arduini L.
 — Botrys L.
 — flavum L.
 — hireanicum L.
 — lusitanicum Lam.
 — Pseudoscorodonia Desf.
 — Scorodonia L.
 — spinosum L.
Thalia dealbata Fras.
Thalictrum ambiguum Schleich.
 — aquilegifolium L.
 β atropurpureum Jacq.
 — Capellii Kostlz.
 — carolinianum Bosc.
Thalictrum collinum Wallr.
 — concinnum W.
 — cuspidatum Kostlz.
 — exaltatum Meyer.
 — falcatum Kostlz.
 — floribundum Schrd.
 — lucidum Jacq.
 — nutans Desf.
 — parvifolium Kostlz.
 — repens C. A. M.
 — rubens Tausch
 — rugosum Ait.
 — ruthenicum Schrd.
 — Schweiggeri Spr.
 — speciosum Pers.
 — trigynum Fisch.
 — tuberosum L.
Thlaspi baicalense D. C.
Thunbergia alata Hort.
Tiaridium indicum Lehm.
Tolpis barbata Gaertn.
Tordylium syriacum L.
Tournefortia heliotropioides
 Hook.
Tradescantia Crassula Lk. et Ott.
 — undata Humb.
Tragopogon coloratus Meyer
 — floccosus W. K.
Tragopyrum lanceolatum Bieb.
Tridax procumbens L.
Trifolium alatum Biv.
 — armenium W.
 — caespitosum Reyn.
 — dalmaticum Vis.
 — elegans Savi
 — fragiferum L.
 — Michelianum Savi
 — subterraneum L.
 — succinctum Vis.
 — trichocephalum Bieb.
Triglochin Barrelieri Lois.
Trigonella arcuata F. M.
 — calliceras Fisch.
 — cancellata Desf.
Trigonella corniculata L.
 — ensifera Trautle.
 — Fischeriana Sering.
 — glomerata H. Pis.
 — pinnatifida Cav.
 — spinosa L.
 — striata L.
 — torta Sm.
Tritonia crocata Kerr
 — fenestrata Kerr
Triumfetta Lappula L.
 — oblongata Lk.
 — velutina Fahl.
Tweedia coerulea G. Don
Tyrimnus leucographus Cass.
Urachne parviflora Trin.
Urena lobata L.
Urospermum Dalechampii Desf.
 — picroides Desf.
Urtica convexa Hornm.
 — palmata Forsk.
Vella annua L.
Verbascum aethiopicum Ehrhb.
 — austriacum Schott.
 — bannaticum Schrd.
 — majale D. C.
 — micranthum Hoffm.
 — orientale Bieb.
 — rotundifolium Ten.
 — vernale Wierzb.
Verbena bonariensis L.
 — gracilis Desf.
 — hastata L.
 — paniculata Lam.
 — simplex Lehm.
 — stricta Vent.
 — venosa Gill. et Hook.
Verbesina alata L.
 — Phaetusa Cass.
Vernonia praealta Less.
Veronica affinis Jan
 — anagallis L.
 β anagalloides Guss.
 — argentea H. Crac.
Veronica arguta Schrd.
 — auriculata Tausch
 — Bachofenii Heuff.
 — crassifolia Wierzb.
 — crenulata Hoffm.
 — cuneata Tausch
 — incana L.
 — laevigata H. Genev.
 — longifolia L.
 — — acuta Mart.
 — maritima L.
 — Michauxii Lam.
 — micrantha Hoffmsg.
 — mollis W.
 — nitida Poir.
 — plicata Pohl.
 — pulverulenta Tausch
 — speciosa Tausch
 — spuria L.
 — squamosa Presl
 — tarpheja Jan
 — Waldsteiniana Schott.
Vesicaria grandiflora Hook.
 — reticulata Lam.
 — sinuata Poir.
 — utriculata Lam.
Vialia macrophylla Vis.
Vicia atropurpurea Desf.
 — cordata Wulf.
 — galloprovincialis Poir.
 — megalotropis Ledeb.
 — onobrychioides L.
 — virescens H. Monsp.
Vigna villosa Savi
Vilmorinia multiflora D. C.
Viola Patrinii D. C.
Wahlenbergia lobelioides
 D. C. fil.
Youngia mauritiana D. C.
Zinnia hybrida Sims
Zozimia absinthiifolia D. C.

SEMINA RARIORA
IN HORTO PATAVINO COLLECTA

ANNO MDCCCLXIII

QUAE COMMUTANDA EXHIBENTUR

(On prie Messieurs les Directeurs des Jardins botaniques à vouloir bien adresser tous les objets de correspondance destinés pour notre Jardin à LA RÉGENCE DE L'IMP. ET ROY. UNIVERSITÉ DE PADOUE.)

Abroma augusta L. fil.
Acacia mucronata W.
Acalypha cordata Thunb.
Acer Negundo L.
— oblongum Vahl
— opulifolium Vill.
— palmatum Thunb.
— pensylvanicum L.
Achillea acuminata Ledeb.
— Ageratum L.
— anthemoides W.
— brevifolia H. Prag.
— coronopifolia W.
— crithmifolia W. K.
— dentifera D. C.
— filipendulina Lam.
— filicifolia Bieb.
— magna L.
— marginata Tausch
— tanacetifolia All.
Achyranthes alba Eckl.
Aconitum excelsum Rechb.
Acroglochin chenopodioides Schrd.
Actaea Cimicifuga L.
Actinomeris alternifolia D. C.
— helianthoides D. C.
— β Elliotii H. Genev.
— tetraptera D. C.
Adenophora Lamarckii Fisch.
— reticulata Don
Adesmia muricata D. C.
Aegilops caudata L.
Aerva brachiata Mart.
Aethionema clandestinum Delil.
— cordifolium D. C.
Agrimonia dahurica W.
— leucantha Ker
— odorata Mill.
— pilosa Ledeb.
Agrostis mexicana Kunth
— verticillata Vill.
Ailanthus glandulosa Desf.
Albica minor L.
Allionia ovata Pursh

Allium albidum Fisch.
— angulosum L.
— atropurpureum W. K.
— carinatum L.
— carolinianum Hed.
— controversum Schrd.
— cornutum Clementi
— fallax Schult.
— β senescens Hort.
— fistulosum L.
— β altaicum Pall.
— γ ceratophyllum Ledeb.
— flavum L.
— flexum W. K.
— foliosum Clark.
— fuscum W. K.
— glaucum Schrd.
— β baicalense W.
— globosum Bieb.
— guttatum Stev.
— illyricum Jacq.
— Ledebourianum Schult.
— moschatum L.
— narcissiflorum Vill.
— neapolitanum Cyr.
— nutans L.
— odorum L.
— Pallasii Murr.
— pallens L.
— pendulinum Tenor.
— Purshii Don
— sibiricum L.
— subhirsutum L.
— tataricum L.
— tenuiflorum Tenor.
— triquetrum L.
— violaceum W.
Alopecurus nigricans Horn.
Alternanthera filiformis Schrd.
Althaea armeniaca H. Neap.
— Frolowiana Fisch.
— hirsuta L.
— leucantha Ehrh.
— rosea Cav.
— Sieberi Lk.
Alyssum calycinum L.

Alyssum edentulum W. K.
— gemonense L.
— hirsutum Bieb.
— micranthum C. A. M.
— orientale Arduin.
— saxatile L.
Amaranthus angustifolius Bieb.
— bahiensis Schrd.
— bicolor Nocc.
— bullatus Bess.
— curvifolius Spr.
— esculentus Humb.
— gangeticus L.
— β cuspidatus
— hybridus L.
— paniculatus L.
— pendulus Hort.
— retroflexus L.
— speciosus Don
— spinosus L.
Amaryllis carnea Schult.
— chloroleuca Ker
— tatarica Pall.
— tubispatha Herit.
Amblyocarpum inuloides F. et M.
Amelanchier ovalis Lindl.
Amorpha fruticosa L.
Amsinckia angustifolia Lehm.
— intermedia F. et M.
Anacyclus clavatus Pers.
— officinarum Hayne
— pulcher Bess.
— radiatus Lois.
— tomentosus D. C.
— valentinus L.
Anagyris glauca Dumont
Anandria Bellidiastrum D. C.
Anarrhinum Bellidiastrum D. C.
Anastasia senegalensis F. et M.
Anchusa Agardhii Lehm.
— angustifolia L.
— capensis Thunb.
— hybrida Tenor.
— leptophylla R. S.
— officinalis L.
— β incarnata Schrd.

Anchusa oppositifolia H. B.
— procera Bess.
— undulata L.
Andropogon angustifolius Humb. et B.
— laguroides D. C.
Androsace lactiflora Fisch.
Androsemum officinale All.
Andryala nigricans Poir.
Anemone acanthifolia Richds.
— canadensis H. Loran.
— dichotoma L.
— sylvestris L.
— vitifolia Buchan.
Anethum segetum L.
Angelica sylvestris L.
Anoda cristata Schult.
Anomatheca cruenta Lindl.
Anomostephium buphthalmoides D. C.
Anthemis altissima L.
— — β iberica Bieb.
— anglica Spr.
— aurea Broter.
— incrassata Lois.
— Kitaibelii Spr.
— Marschalliana W.
— mixta L.
— petraea Tenor.
— ruthenica Bieb.
Athericum Liliago L.
Anthyllis polycephala Desf.
Antirrhinum majus L.
— fl. albo
— meonanatum Lk.
— sempervirens Lapeyr.
Apium scabrum Kunz.
Aquilegia amoena Hort.
— atropurpurea W.
— elata Ledeb.
— formosa Fisch.
— glandulosa Fisch.
— hybrida Sims
— nigricans Baumg.
— viridiflora Pall.
— vulgaris L.

- Aquilegia vulgaris L.
 — stellata Hort.
 Arabis bursifolia Lam.
 — lilacina Schrd.
 — muralis Bertol.
 — sagittata D. C.
 Archangelica decurrens Ledeb.
 Arenaria grandiflora L.
 — juncea Bieb.
 — marginata D. C.
 — ramosissima Schrd.
 — rostrata Pers.
 — stricta Ma.
 Argemone mexicana L.
 — sulphurea Sweet.
 Armeria alpina W.
 — dianthoides Horn.
 — latifolia W.
 — littoralis Lk.
 — purpurea Koch.
 Artemisia armeniaca Lam.
 — borealis Pall.
 — camphorata L.
 β saxatilis W. K.
 γ subaenescens W.
 — coarctata W.
 — commutata Bess.
 — desertorum Spr.
 — Dracunculus L.
 β inodora W.
 — herbacea Ehrh.
 — indica W.
 — lednicensis Rochel.
 — naronitana Vis.
 — vulgaris L.
 β violacea H. Paris.
 Arthropodium minus R. Br.
 Asclepias curassavica L.
 Asperula ciliata Rochel.
 — montana W. K.
 — scutellaris Vis.
 — tinctoria L.
 Asphodelus albus W.
 — aestivus Brot.
 — creticus Lam.
 — fistulosus L.
 — intermedius Hornum.
 — luteus L.
 Aster odoratissimus W.
 — amabilis Wender.
 — amelloides Besser.
 — argunensis D. C.
 — azureus Lindl.
 — concinnus W.
 — cyaneus Hoffm.
 — ericoides L.
 — firmus Nees.
 — fragilis W.
 — laxifolius Nees.
 — luxurians Spr.
 — Novi Belgii L.
 — pallens W.
 — parviflorus Nees.
 — patulus Lam.
 — politus Nees.
 — praealtus Poir.
 Aster Richardsonii Spr.
 — rubricaulis Lam.
 — sagittaeifolius Wender.
 — squarrosulus Nees.
 — Tradescantii L.
 — vimineus W.
 Asterocephalus ambiguus Rehb.
 β acutiflorus Rehb.
 — atropurpureus Spr.
 β grandiflorus Hort.
 — Hladnikianus Vis.
 — helosericeus Spr.
 — pilosus Lag.
 — Scopoli Rehb.
 — stellatus Rehb.
 Astragalus aduncus W.
 — Aegiceras W.
 — baeticus L.
 — brachyceras Ledeb.
 — canadensis L.
 — carolinianus L.
 — caucasicus Pall.
 — Cicer L.
 — ciceriformis Bieb.
 — exscapus L.
 — glyciophylloides D. C.
 — glyciophyllos L.
 — hamosus L.
 — hispidulus D. C.
 — odoratus Lam.
 — pentaglottis Lam.
 — ponticus Pall.
 — reptans W.
 — sesameus L.
 — sulcatus L.
 — uliginosus L.
 — utriger Pall.
 — virgatus Pall.
 Athamanta flavescens Vis.
 Atraphaxis spinosa L.
 Atriplex diffusum Tenor.
 — Phaoloni H. Paris.
 Atropa Belladonna L.
 Avena atherantha Presl.
 — myriantha Bertol.
 — norwegica Tenor.
 Ayenia pusilla L.
 Baccharis halimifolia L.
 Ballota acetabulosa Benth.
 — africana Benth.
 — hispanica Benth.
 Balsamina labiata H. Berol.
 Balsamita ageratifolia Desf.
 Baptisia australis R. Br.
 — minor Lehm.
 Barbarea altaica Andr.
 — orthoceras Ledeb.
 — prostrata Gay.
 Barkhausia cernua Rehb.
 — foetida D. C.
 — graveolens Lk.
 — rhoeadifolia Bieb.
 — scariosa Rehb.
 — setosa D. C.
 Batatas heterophylla G. Don.
 — Willdenowii G. Don.
 Begonia cucullata W.
 — dipetala Grah.
 — diversifolia Grah.
 — Dregei Ott.
 — heracleifolia Chmiss.
 — hirsuta Aubl.
 — hirtella Lk.
 — nitida Ait.
 — peltata H. Lohan.
 — sanguinea Radd.
 — Sellowii Lk.
 Berberis cuneata Banks.
 — emarginata W.
 — macrocarpa Schrd.
 — mitis Schrd.
 — nepalensis Spr.
 — vulgaris L.
 β violacea Poit.
 Berteroa incana D. C.
 — orbiculata D. C.
 Beta brasiliensis H. Kioe.
 — macrocarpa Guss.
 — orientalis Heyn.
 — trigyna W. K.
 Betkea samolifolia D. C.
 Betonica grandiflora Stev.
 — orientalis L.
 Betula pubescens Ehrh.
 — undulata H. Madoet.
 Bidens bullata L.
 — chrysantha D. C.
 — connata Mühl.
 — frondosa L.
 — leucantha W.
 — parviflora W.
 — Wallichii D. C.
 Biotia commixta D. C.
 — corymbosa D. C.
 — macrophylla D. C.
 — Schreberi D. C.
 Biscutella leucocarpa D. C.
 — maritima Tenor.
 Biserrula Pelecinus L.
 Blitum capitatum L.
 Boltonia asteroides Herit.
 — glastifolia Herit.
 Borreria crassifolia C. A. M.
 — parviflora C. A. M.
 — stricta C. A. M.
 Bowlesia palmata R. P.
 Brachypodium phoenicoides R. S.
 — unioloides Lk.
 Brassica bracteolata F. M.
 Brignolia pastinacaefolia Bertol.
 Bromus Alopecurus Fahl.
 — angustifolius Hornum.
 — divaricatus Rhod.
 — erectus Huds.
 — fragilis Hall. fil.
 — hirsutissimus Cyrill.
 — purgans L.
 — wolgensis Spr.
 Brunnichia cirrhosa Gaertn.
 Buddleja spicata R. P.
 Bulbine annua W.
 Bulbine floribunda Schrd.
 — frutescens W.
 — semibarbata Spr.
 Bumelia tenax W.
 Bunias cristata Desv.
 — macroptera Rehb.
 — orientalis L.
 Bunium virescens D. C.
 Bupthalmum salicifolium L.
 Bupleurum aureum Fisch.
 — heterophyllum Lk.
 Cacalia suaveolens L.
 Calandrinia angulata H. Lohan.
 — caulescens H. B.
 — ciliata D. C.
 — elegans Lindl.
 — procumbens Moris.
 — sericea Hook.
 — speciosa Lindl.
 Calendula aegyptiaca Desf.
 — denticulata Schousb.
 — incana W.
 — maritima Guss.
 — sicula Cyrill.
 — stellata Cav.
 Calimeris altaica Nees.
 — incisa D. C.
 Callicarpa americana L.
 Calliopsis bicolor Rehb.
 Callipeltis Cucullaria Stev.
 Callistemon lanceolatum D. C.
 — lineare D. C.
 — salignum D. C.
 Callistephus chinensis Nees.
 Calotheca rotundata R. P.
 Campanula alpina Jacq.
 — altaica D. C. fil.
 — americana L.
 — bononiensis L.
 — divergens W.
 — flagellaris H. B.
 — foliosa Tenor.
 — glomerata L.
 — Grosseckii Heuff.
 — gummiifera W.
 — lamiifolia Bieb.
 — Loefflingii Brot.
 — multiflora W. K.
 — pendula Bieb.
 — perfoliata L.
 — rapunculoides L.
 — rhomboidea L.
 — versicolor Sibth.
 Campella media Lk.
 Canna glauca L.
 — lagunensis Lindl.
 — lanceolata Lodd.
 — limbata Rose.
 — vittata H. Berol.
 Capsicum pendulum W.
 — torulosum Arrab.
 Caragana arborescens Lam.
 — Redowskii Fisch.
 — spinosa D. C.
 Cardamine Engelmanniana H. Ber.
 Cardiospermum Corindum L.

Cardiospermum corycodes Kunz.
Carduus tenuiflorus Curt.
Carex atrata L.
— cristata Schwein.
— distans L.
— extensa Good.
— lagopodioides Schkr.
— leporina L.
— maxima Scop.
— multiflora Mühlb.
— muricata L.
— retroflexa Schkr.
— straminea W.
Carlina nebrodensis Guss.
Carmichaelia australis R. Br.
Carthamus tinctorius L.
Carum burjaeticum Turtsch.
Cassia Fistula L.
— marylandica L.
— mimosoides L.
— nictitans L.
— occidentalis L.
Catabrosa scabra Kunth
Catalpa syringaeifolia Sims
Celosia argentea L.
— comosa L.
— cristata L.
— margaritacea L.
— paniculata L.
— trigyna L.
Celsia brachysepala Fisch.
— sinuata Tenor.
Cenchrus echinatus L.
— spinifex Cav.
Cenia nudicaulis E. Meyer
Centaurea Adami W.
— alba L.
— amara L.
— amoena Bieb.
— apolepis Morett.
— arenaria Bieb.
— aurea Ait.
— austriaca W.
— chinensis H. Cracov.
— cristata Bartl.
— elongata Ait.
— eriophora L.
— flosculosa W.
— fuscata Desf.
— intybacea Lam.
— lappacea Tenor.
— montana L.
— Morisiana H. Prag.
— nigrescens W.
— nitens Bieb.
— orientalis L.
— reflexa Lam.
— rigescens Horn.
— salicifolia Bieb.
— Scabiosa L.
— β italica Lam.
— sordida W.
— stereophylla Bess.
— tatarica L.
— Verutum L.
Cephalaria uralensis R. S.

Cephalaria centauroides R. S.
Cephalophora aromatica Schrd.
Cerastium dichotomum L.
— β glandulosum Hort.
— macrocarpum Stev.
— multiflorum C. A. M.
— Scarani Tenor.
— sylvaticum W. K.
— tomentosum D. C.
Cestrum foetidissimum Jacq.
Chaerophyllum aromaticum Jacq.
— coloratum L.
— sylvestre L.
Chamissoa albida Mart.
Cheiranthus mutabilis Herit.
Cheirinia juncea Lk.
— repanda Lk.
Chelidonium grandiflorum D. C.
Chelone glabra L.
Chenopodium bonariense Tenor.
— Botrys L.
— chilense Schrd.
— foetidum Schrd.
— guineense Jacq.
— murale L.
— Quinoa W.
— riparium Bönng.
— salsum R. S.
Chloris meccana Hochst.
— petraea Sweet
— submutica Humb.
Chlorophytum inornatum Ker
Chondrilla juncea L.
— β acanthophylla Borck.
Chrysanthemum Broussonetii
Balb.
— carinatum Schousb.
— coronarium L.
— foeniculaceum Steud.
— grandiflorum W.
— Roxburghii Desf.
— tricolor Andr.
— viscosum Desf.
Chrysocoma aegyptiaca H. Prag.
— aurea L.
— Linosyris L.
Chrysostemma Tripteris Less.
Cicuta occidentalis H. Angl.
Cineraria gibbosa Guss.
— lobata Herit.
Cinna expansa Lk.
— sobolifera Lk.
Cirsium canum All.
— ciliatum Bieb.
— lappaceum Bieb.
— lilacinum Kostl.
— ochroleucum All.
— pannonicum Scop.
— pungens Spr.
— tuberosum All.
Cistus alyssoides Lam.
— corbariensis Poir.
— garganicus Tenor.
— hirsutus Lam.
— tauricus Presl
— undulatus Lk.

Cistus vaginatus Ait.
— vulgaris Spach
— albidus L.
— creticus L.
— crispus L.
— heterophyllus Desf.
— incantus L.
Clarkia elegans Dougl.
Clematis angustifolia Jacq.
— crispa L.
— cylindrica Sims
— erecta All.
— β hispanica Mill.
— Flammula L.
— lathyrifolia Bess.
— odora Wender
— orientalis L.
— parviflora D. C.
— Viorna L.
— virginiana L.
Cleome dodecandra L.
Clinopodium incanum L.
Cnicus benedictus Gaertn.
Cnidium dahuricum Fisch.
— petroselinum D. C.
— venosum Koch
Cochlearia heterophylla Schult.
Collomia grandiflora Dougl.
— linearis Nutt.
Colpodium Steveni Trin.
Colutea arborecens L.
— media W.
Commelina angustifolia Mx.
— caroliniana Walt.
— coelestis W.
— elegans Humb.
— grandiflora H. Madoet.
— Karwinskii Mart.
— parviflora Lk.
— rubens Red.
— variabilis Schult.
Conopodium canadense Koch
Convolvulus canariensis L.
— ciliatus Fahl
— elongatus W.
— erubescens Sims
— farinosus L.
— italicus R. S.
— limifolius Wall.
— neglectus Tenor.
— sculus L.
Conyza chilensis Spr.
— Gouani W.
— limonifolia Sibth.
Corchorus hirtus L.
— olitorius L.
— pilobolus Lk.
Coreopsis lanceolata L.
Coriandrum Biebersteinii Koch
— melphitense Guss. et Ten.
Cornucopiae cucullatum L.
Coronilla cretica L.
— montana Scop.
— procumbens Delil.
— varia L.
Corydalis aurea D. C.

Corydalis glauca Pursh
Cotoneaster laxiflora Lindl.
— rotundifolia Wall.
Cotula bicolor Roth
Crambe cordifolia Stev.
Crassula andegaviensis D. C.
— glomerata L.
Crataegus Crus galli L.
— glandulosa Ait.
Crepis alpestris Tausch
— hieracioides W. K.
— mollis Hortul.
— lodomiriensis Bess.
— nicaeensis Balb.
— sibirica L.
Crotalaria bituminosa Spr.
— incana L.
Crucianella chlorostachys
F. M.
— gilanica Trin.
— stylosa Trin.
Cryptotaenia canadensis D. C.
Cucumis amarissimus Schrd.
— Melo Princeps Hortul.
Cuphea viscosissima Jacq.
Cyanopsis pubescens D. C.
Cylista villosa Ait.
Cynara horrida Ait.
— spinosissima Presl
Cynoglossum canescens W.
— clandestinum Desf.
— Dioscoridis Vill.
— furcatum Wall.
— glochidiatum Wall.
— lanceolatum Forsk.
— officinale L.
— sylvaticum Haenk.
Cyperus aureus Tenor.
— auricomus Sieb.
— compressus L.
— congestus Fahl
— distans L.
— erythraeus Schrd.
— infucatus Kunth
— Iria L.
— Luzulae Rottb.
— patulus Bieb.
— pictus Tenor.
— spectabilis Lk.
Cytisus Alschingeri Vis.
— austriacus L.
— calycinus Bieb.
— capitatus Jacq.
— elongatus W. K.
— falcatus W. K.
— leucanthus W. K.
— Weldenii Vis.
Czernievia laevigata Turcz.
Dactylis altaica Bess.
Dactyloctenium aristatum Lk.
Dahlia minor Vis.
Dalea Lagopus W.
Darlingtonia brachyloba D. C.
Datisca caonabina L.
Datura muricata Bernh.
— quercifolia Humb.

- Daucus Bocconi Guss.*
 — *Gingidium L.*
 — *hispanicus D. C.*
 — *hispidus Desf.*
 — *maritimus Lam.*
 — *pulcherrimus Koch*
 — *siculus Tinco*
Deckera canescens G. A. M.
Decumaria barbara L.
Delphinium angustum Kostlz.
 — *azureum Mx.*
 — *cyaneum Stev.*
 — *discolor Fisch.*
 — *divaricatum Ledb.*
 — *elegans D. C.*
 — *exaltatum Ait.*
 — *glabellum Turtsch.*
 — *incanum Clark.*
 — *palmatifidum D. C.*
 — *pictum W.*
 — *puniceum L. fil.*
 — *revolutum Desf.*
 — *rubellum Kostlz.*
 — *speciosum Bieb.*
 — *sulcatum Richb.*
 — *tenuissimum Sibth.*
 — *villosum Stev.*
Desmochaeta flavescens D. C.
 — *patula R. S.*
Desmodium canadense D. C.
 — *heterocarpum D. C.*
 — *heterophyllum D. C.*
 — *marylandicum D. C.*
 — *Thunbergii D. C.*
 — *triquetrum D. C.*
 — *viridiflorum D. C.*
Dianthus aggregatus Poir.
 — *arenarius L.*
 — *asper W.*
 — *Balbisii Sering.*
 — *bicolor Bieb.*
 — *caesius Sm.*
 — *campestris Bieb.*
 — *ciliatus Guss.*
 — *clavatus Spr.*
 — *Cyri Fisch.*
 — *deltoides L.*
 — *dentosus Fisch.*
 — *dubius Hornm.*
 — *Fischeri Spr.*
 — *giganteus Urvill.*
 — *glaucophyllum Colla*
 — *ibericus W.*
 — *Liboschitzianus Sering.*
 — *liburnicus Bartl.*
 — *lineolatus Delil.*
 — *montanus Bieb.*
 — *nitidus W. K.*
 — *pannonicus H. Monac.*
 — *plumarius L.*
 — *polymorphus Bieb.*
 β *diutinus Kit.*
 — *pratensis Bieb.*
 — *punctatus Spr.*
 — *pungens L.*
 — *hispanicus Asso*
- Dianthus rupestris L. fil.*
 — *Seguieri Vill.*
 — *serrulatus Desf.*
 — *squarrosus Bieb.*
 — *sylvaticus Hopp.*
 — *trifasciculatus Kit.*
 — *versicolor Fisch.*
 — *virginicus L.*
Diasia graminifolia D. C.
Digitalis Buxbaumi H. Lovan.
 — *canariensis L.*
 — *eriostachya Fisch.*
 — *fuscescens W. K.*
 — *lanata Ehrh.*
 — *lutea L.*
 — *micrantha Roth.*
 — *ochroleuca Jacq.*
 — *tubiflora Lindl.*
Dimorphotheca pluvialis Moench
Dioscorea punctata R. Br.
Diplostephium amygdalinum
 Cass.
 — *umbellatum D. C.*
Diplostephium apula Tenor.
 — *erucoides D. C.*
Dipsacus ferox Lois.
 — *fullonum Mill.*
 — *Gmelini Bieb.*
Dolichos angustifolius Eckl.
 — *biflorus L.*
 — *brasiliensis H. P.*
 — *melanophthalmus D. C.*
 — *niger Hort.*
 — *niloticus Delil.*
 — *subhastatus H. Pis.*
Dorycnium hirsutum Ser.
 — *ibericum W.*
Draba Muricella Wahlb.
 — *Unalaskiana D. C.*
Drymaria cordata W.
 — *cubensis H. Berol.*
 — *divaricata Humb.*
 — *gracilis Lk.*
Dubiaea sonchoides D. C.
Dyssodia Porophyllum Cav.
Echinacea purpurea Moench
 — *serotina D. C.*
Echinochloa muricata Kostlz.
Echinops bannaticus Rochel
 — *exaltatus Schrd.*
 — *viscosus D. C.*
Echinospermum cristatum
 H. Petrop.
 — *heteracanthum Ledb.*
 — *intermedium Ledb.*
Echium australe Lam.
 — *grandiflorum Desf.*
 — *orientale L.*
 — *Wierzbickii Hab.*
Eclipta procumbens Mx.
Elephantopus carolinianus W.
Eleusine Tocussa Fresen.
 — *tristachya Kunth*
Elymus canadensis L.
 — *caput Medusae L.*
 — *carolinianus Walt.*
- Elymus Hystrix L.*
 — *major Fresen.*
 — *propinquus Fresen.*
 — *sibiricus L.*
 — *striatus W.*
Endoptera aspera D. C.
Entelea arborescens R. Br.
Ephedra altissima Desf.
Epilobium angustifolium L.
 — *angustissimum Ait.*
 — *coloratum Mühlb.*
 — *davuricum Fisch.*
 — *denticulatum Wendr.*
 — *Dodonei Vill.*
 — *mexicanum Moc.*
Eragrostis japonica Trin.
Erechtites carduifolia D. C.
Eremogone stenophylla F. M.
Erigeron armerifolium Turcz.
 — *asperulum F. M.*
 — *elongatum Ledb.*
 — *glabellum Nutt.*
 — *speciosum D. C.*
Erodium arabicum Decaisn.
 — *Stephanianum W.*
Eruca turgida Vis.
Erucastrum arabicum F. M.
 — *Pollichii Schimp.*
Eryum agrigeninum Guss.
 — *Camelorum Spr.*
 — *Ervilia L.*
 — *Hohenackeri F. M.*
 — *sardoum Moris*
 — *tetraspermum L.*
Eryngium amethystinum L.
 — *Bourgati Gouan*
 — *creticum Lam.*
 — *dichotomum Desf.*
 — *falcatum Delar.*
 — *foetidum L.*
 — *multifidum Sibth.*
 — *planum L.*
 — *rigidum Lam.*
 — *tricuspidatum L.*
 — *tripartitum Desf.*
 — *triquetrum Fahl*
Erysimum Andrzeioskianum
 Bess.
 — *crassipes F. M.*
 — *longisiliquosum W.*
 — *perfoliatum Crantz*
 — *Perofskianum F. M.*
 — *versicolor Andrz.*
Eschscholtzia californica Chmss.
Eupatorium adenophorum Spr.
 — *chilense Molin.*
 — *maculatum L.*
 — *purpureum L.*
 — *sessilifolium L.*
 — *syriacum Jacq.*
 — *trifoliatum L.*
Euphorbia dentata Mx.
 — *Pithyusa L.*
 — *terraccina L.*
 — *trinervis Bertol.*
 — *variegata Colla*
- Euphorbia veneta W.*
Eutriana curtispindula Trin.
Falcaria Rivini Host.
Farsetia eriocarpa D. C.
Fedia graciliflora F. M.
Ferula campestris Bess.
 — *neapolitana Ten.*
Festuca Foenas Lagas.
 — *gigantea Vill.*
 — *spadicea Gouan*
 — *vaginata W. K.*
Fimbristylis dichotoma Fahl
Flaveria repanda Lagas.
Foeniculum piperitum D. C.
Frankenia pulverulenta L.
Gaillardia aristata Pursh
 — *lanceolata Mx.*
 — *pulchella Fouger.*
Galatella hyssopifolia Nees
Galega officinalis L.
 β *africana Mill.*
 γ *elatior Hort.*
Galium capillipes Richb.
 — *divaricatum Lam.*
 — *saturejaefolium Trevir.*
 — *valantioides Bieb.*
 — *Witheringii Smith*
Gaudinia fragilis Beauv.
 — *geminiflora Gay*
Gaura mutabilis Cav.
Genista auxantica Tenor.
 — *elatior Ehrh.*
 — *florida L.*
 — *ovata W. K.*
 — *tinctoria L.*
 β *virgata Poll.*
Geranium aconitifolium Herit.
 — *affine Ledb.*
 — *cristatum Stev.*
 — *eriosomon Fisch.*
Geum album Gmel.
 — *japonicum Thunb.*
 — *Laxmanni Gaertn.*
 — *pyrenaicum Ram.*
 — *Rafinesqueanum Steud.*
 — *strictum Ait.*
Gilia achilleaefolia Benth.
 — *millefoliata F. M.*
Gladiolus byzantinus Mill.
 — *natalensis Reinw.*
Glaucium corniculatum Curt.
 — *fulvum Smith*
 — *luteum Scop.*
 — *rubrum Sibth.*
Gleditschia triacanthos L.
 β *inermis Hort.*
Globularia bisnagarica L.
Glycine precatorea H. B.
Glycyrrhiza echinata L.
 — *foetida Desf.*
 — *lepidota Pursh*
Gnaphalium citrinum Hook.
 — *paniculatum Colla*
 — *resedaefolium Trevir.*
Gomphrena decumbens Jacq.
 — *globosa L.*

- Gomphrena interrupta *L.*
 Grindelia ciliata *Spr.*
 — *crispa H. Berol.*
 — *glutinosa Dun.*
 Guizotia oleifera *D. C.*
 Gymnothrix cenchroides *R. S.*
 Gypsophila acutifolia *Fisch.*
 — *effusa Jacq.*
 — *elegans Bieb.*
 — *glauca Stee.*
 — *Gmelini Bge.*
 — *thesiifolia Sering.*
 — *paniculata L.*
 — *perfoliata L.*
 — *repens L.*
 — *Rokejeka Delil.*
 — *scorzonerifolia Sering.*
 — *spatulata Bertol.*
 Hedyotis lactea *W.*
 Hedyotis cretica *L.*
 — *persica Bieb.*
 — *polymorpha D. C.*
 Hedysarum coronarium *L.*
 — *fl. albo Hort.*
 — *fruticosum L.*
 Heimia salicifolia *Lk.*
 Helenium autumnale *L.*
 — *californicum Dougl.*
 — *commutatum H. Argentor.*
 Helianthemum canariense *Pers.*
 — *Fumana L.*
 — *laevipes Pers.*
 — *ledifolium Pers.*
 — *punctatum Pers.*
 — *stoechadifolium Pers.*
 — *thymifolium Pers.*
 — *variabile Spach.*
 — *angustifolium Pers.*
 — *apenninum Mill.*
 — *hispidum Dun.*
 — *obscurum Pers.*
 — *polyfolium Pers.*
 Helianthus Colossus *Kunz.*
 — *erythrocarpus Bartl.*
 — *Maximiliani Schrd.*
 Helichrysum angustifolium *Don*
 — *bracteatum W.*
 — *candidissimum Don*
 — *fulgidum W.*
 — *odoratissimum Don*
 Heliophila pusilla *L. fil.*
 Heliopsis laevis *Pers.*
 Heliotropium curassavicum *L.*
 — *ovalifolium Forsk.*
 Helosciadium leptophyllum *D. C.*
 — *ranunculifolium D. C.*
 Hemilepis Ehrenbergii *Kunz.*
 Hemizonia angustifolia *D. C.*
 Heracleum asperum *Bieb.*
 — *barbatum Ledb.*
 — *dissectum Ledb.*
 — *flavescens Baumg.*
 — *gummiferum W.*
 — *lanatum Mx.*
 — *Panaces L.*
 — *pubescens Bieb.*
 Heracleum pyrenaicum *Lam.*
 — *Sphondylium L.*
 — *tauricum Stee.*
 Hermannia denudata *L. fil.*
 Hesperis fragrans *Fisch.*
 — *matronalis L.*
 — *sibirica L.*
 — *nivea Baumg.*
 — *ramosissima Desf.*
 — *runcinata W. K.*
 — *ucranica H. Moscov.*
 Heuchera americana *L.*
 — *caulescens Pursh.*
 — *divaricata Fisch.*
 — *lucida Lodd.*
 Hibiscus diversifolius *Jacq.*
 — *flavescens Cav.*
 — *lavateroides Moric.*
 — *Manihot L.*
 — *Moscheutos L.*
 — *palustris L.*
 — *rosa malabarica Ker.*
 — *roseus Loisl.*
 — *speciosus Ait.*
 — *sphaerocarpus Bouch.*
 Hieracium aurantiacum *L.*
 — *boreale Fries.*
 — *echioides W. K.*
 — *foliosum W. K.*
 — *Gronoyii L.*
 — *melaechaetum Tausch.*
 — *oblongifolium Tausch.*
 — *pratense Tausch.*
 — *preanthoides Vill.*
 — *prostratum D. C.*
 — *rotundatum Schult.*
 — *Schmidtii Tausch.*
 — *setigerum Tausch.*
 — *umbellatum L.*
 Hordeum distichon *L.*
 — *norwegicum H. Tergest.*
 Hymenoxis californica *Hook.*
 Hyoscyamus canariensis *Ker.*
 — *chloranthus Wender.*
 — *maderensis H. Neap.*
 — *pictus Bernh.*
 Hyoseris lucida *L.*
 Hypericum calycinum *L.*
 — *dentatum Loisl.*
 — *Kalmianum L.*
 — *olympicum L.*
 — *perforatum L.*
 — *songaricum Ledb.*
 — *pulchellum W.*
 Hyptis radiata *W.*
 Hyssopus discolor *Desf.*
 — *scrophulariaefolius W.*
 Jasonia radiata *Cass.*
 Iberis ciliata *All.*
 — *Lagascana D. C.*
 — *odorata L.*
 — *pubescens W.*
 — *saxatilis L.*
 — *sempervirens L.*
 — *taurica D. C.*
 — *Tenoreana D. C.*
 Iberis violacea *Ait.*
 — *virginica F. M.*
 Ilex balearica *Desf.*
 Impatiens glandulifera *Royle.*
 Incarvillea sinensis *Lam.*
 Indigofera Anil *L.*
 Inula Bubonium *Jacq.*
 — *Oculus Christi L.*
 — *semiamplexicaulis Reut.*
 — *suaveolens Jacq.*
 — *thapsoides Spr.*
 Ipomoea barbata *Chois.*
 — *carnea L.*
 — *coccinea L.*
 — *cordigera Mart.*
 — *curassavica Balb.*
 — *ficifolia Lindl.*
 — *hederacea L.*
 — *maritima R. Br.*
 — *mutabilis Ker.*
 — *peltata Chois.*
 — *pubescens Hornm.*
 — *punctata Pers.*
 — *purpurea Lam.*
 — *Schlechtendalii Vis.*
 — *superba Colla.*
 — *tuberosa L.*
 Iris atomaria *Bess.*
 — *crenulata H. Prag.*
 — *Guldenstaediana Bieb.*
 — *heterophylla H. P.*
 — *stenogyna D. C.*
 — *livida Booth.*
 — *notha Bieb.*
 — *orientalis Thunb.*
 — *pluvialis H. Cracov.*
 — *sibirica L.*
 — *haematophylla Fisch.*
 Isatis aleppica *Scop.*
 — *dasycarpa Ledb.*
 — *laevigata H. Kiov.*
 — *praecox Kit.*
 — *tinctoria L.*
 — *heterocarpa Andr.*
 — *microcarpa Hort.*
 Isopyrum fumarioides *L.*
 Juncus acutiflorus *Ehrh.*
 — *Angelisii Tenor.*
 Jussieua acuminata *Sw.*
 — *ovalifolia Sims.*
 — *scabra W.*
 Ixia capillaris *Thunb.*
 — *hyalina L.*
 Kalbfussia Mulleri *Schultz.*
 — *Salzmanni Schultz.*
 Kennedyia rubicunda *Fent.*
 Kentrophyllum leucocaulon *D. C.*
 Knowltonia rigida *Salisb.*
 Kochia hyssopifolia *Roth.*
 Koeleria hirsuta *D. C.*
 Koelreuteria paniculata *Lam.*
 Kryuitzkya leiocarpa *F. M.*
 Lablab albiflorus *Savi.*
 — *vulgaris Savi.*
 — *nankinensis Savi.*
 Lachenalia viridis *W.*
 Lactuca acuminata *Spr.*
 — *Dregeana D. C.*
 — *sativa L.*
 — *β palmata W.*
 — *stricta W. K.*
 Lagoecia cuminoides *L.*
 Lapeyrousia corymbosa *Ker.*
 Laserpitium nitidum *Zantl.*
 — *peucedanoides L.*
 — *Siler L.*
 Lasiospermum eriospermum
 — *G. Don*
 Lathyrus alatus *Sibth.*
 — *annuus L.*
 — *articulatus L.*
 — *auriculatus Bertol.*
 — *ciliatus Gruss.*
 — *Clymenum L.*
 — *cornutus Spr.*
 — *ensifolius Badar.*
 — *heterophyllus L.*
 — *latifolius L.*
 — *leptophyllus Bieb.*
 — *lusitanicus Mart.*
 — *magellanicus Lam.*
 — *Nissolia L.*
 — *purpureus Desf.*
 — *pusillus Elliot.*
 — *speciosus Hortul.*
 — *tuberosus L.*
 — *variegatus H. Dresd.*
 — *venosus Muhl.*
 Lavandula latifolia *Ehrh.*
 — *multifida L.*
 Lavatera biennis *Bieb.*
 — *neapolitana Tenor.*
 Leontodon incanus *D. C.*
 — *Rosani D. C.*
 Leonurus altaicus *Spr.*
 — *Cardiaca L.*
 — *β condensatus Hornm.*
 — *lacerus Lindl.*
 — *tataricus L.*
 — *villosus Desf.*
 Lepidium affine *Ledb.*
 — *bonariense L.*
 — *cordatum W.*
 — *divaricatum Ait.*
 — *Eckloni Schrd.*
 — *incisum Roth.*
 — *latifolium L.*
 — *micranthum Ledb.*
 — *perfoliatum L.*
 — *sativum L.*
 Lepigonum capeense *F. M.*
 — *sperguloides F. M.*
 Leptocarpacea Loeselii *D. C.*
 Leptostephanus madioides *Brtlg.*
 Lespedeza juncea *Pers.*
 — *polystachya Mx.*
 — *sessiliflora Nutt.*
 Lessertia virgata *Lk. O.*
 Leucas decemdentata *Smith.*
 Leuzea altaica *Fisch.*
 — *conifera D. C.*
 Libanotis athamantoides *D. C.*

- Libanotis buchtormensis* D. C.
— *daucifolia* Rehb.
Ligusticum sibiricum Spr.
Ligustrum japonicum Thunb.
Lilium longiflorum Thunb.
Limnanthes Douglasii R. Br.
Linaria acutiloba Fisch.
— *chalepensis* Mill.
— *chloraefolia* Rehb.
— *crenifolia* Delil.
— *juncea* D. C.
— *Loeseli* Schweigg.
— *lusitanica* Spr.
— *macroura* Bieb.
— *purpurea* Mill.
— *supina* Desf.
— *triphyllo* W.
Linum acuminatum Moench.
— *africanum* L.
— *agreste* Brot.
— *angustifolium* Huds.
— *aquilinum* Molin.
— *asiaticum* Mart.
— *grandiflorum* Desf.
— *sibiricum* D. C.
Lippia nodiflora Rich.
Lithospermum latifolium Mx.
Lobelia anceps L.
— *arenaria* Salzm.
— *azurea* H. Angl.
— *bicolor* Curt.
— *canariensis* Hort.
— *inflata* L.
— *Nuttallii* R. S.
Lobularia nummularia Steud.
Lolium multiflorum Lam.
— *speciosum* Bieb.
Lonas inodora Gaertn.
Lopezia racemosa Cav.
Lotus aristatus D. C.
— *ciliatus* Tenor.
— *creticus* L.
— *Gebelia* Vent.
— *glinoides* H. Taurin.
— *ornithopodioides* L.
— *peregrinus* L.
— *suaveolens* Pers.
— *varians* Desv.
Lubinia mauritiana Spr.
Luffa aegyptiaca D. C.
Lumnitzera polystachya D. C.
Lupinus Hartwegii Lindl.
Lychnis brachypetala Fisch.
— *laeta* Ait.
— *flos Jovis* L.
— *Viscaria* L.
Lycopus europaeus L.
— β *exaltatus* Schrd.
— *virginicus* L.
Lysimachia decurrens Forst.
Lythrum Graefferi Tenor.
— *Salicaria* L.
— β *pubescens* Pursh
— *tomentosum* Mill.
— *virgatum* L.
— β *acuminatum* W.
Magnolia grandiflora L.
Malcolmia africana R. Br.
— *lyrata* D. C.
— *maritima* R. Br.
Malope grandiflora Jacq.
Malva commutata Rehb.
— *cordistipula* Steud.
— *crispa* L.
— *excelsa* Presl
— *fastigiata* Cav.
— *fragrans* Jacq.
— *mauritiana* L.
— *pulchella* Bernh.
— *tenuicalyx* H. Neap.
— *tricuspidata* Ait.
Malvaviscus mollis D. C.
Mandragora vernalis Bertol.
Margyricarpus setosus R. P.
Mariscus umbellatus Vahl
Marrubium candidissimum L.
— *peregrinum* L.
— *propinquum* F. M.
— *vulgare* L.
— β *apulum* Tenor.
Martynia proboscidea Glox.
Maruta Cotula Cass.
Matricaria disciformis D. C.
Matthiola arborescens Schrk.
— *patens* Presl
— *saxatilis* Bernh.
— *torulosa* D. C.
Medicago strumaria Hort.
— *turbinata* W.
Melananthera hastata Mx.
Melica altissima L.
— *cafferum* Schrd.
Melilotus Bomplandi Tenor.
— *coerulea* Lam.
— *dentata* W.
— *diffusa* Trev.
— *microcarpa* Balb.
— *officinalis* W.
— β fl. albo
— *parviflora* Desf.
— *taurica* Hort.
Melissa cordifolia Pers.
— *graveolens* Benth.
— *patavina* Benth.
Mentha cervina L.
— *crispa* L.
— *rotundifolia* L.
— *suavis* Guss.
— *sylvestris* L.
— β *gratissima* W.
— γ *urticifolia* Tenor.
Mesembryanthemum cordifolium L.
— *crystallinum* L.
— *cruciatum* Haw.
— *depressum* Haw.
— *difforme* Haw.
— *latum* Haw.
— *linguaeforme* L.
— *rufescens* Haw.
— *obliquum* W.
— *praecipue* Haw.
Mesembryanthemum Salmi Haw.
— *elongatum* Salm.
Metabasis cretensis D. C.
Microlonchus Salmanticus D. C.
Micromeria marifolia Benth.
— *microphylla* Benth.
— *nervosa* Benth.
— *parviflora* Rehb.
Mimosa pudica L.
Mimulus cardinalis Lindl.
Mirabilis ambigua Trauttt.
— *hybrida* Lepell.
— *Jalapa* L.
— *longiflora* L.
— *planiflora* Trauttt.
Mollugo verticillata L.
Monarda aristata Nutt.
— *ciliata* L.
— *fistulosa* L.
— *Kalmiana* Pursh
— *mollis* L.
Moraea edulis Ker
Moricandia hesperidiflora D. C.
Moschardia pinnatifida R. P.
Mühlenbergia diffusa W.
— *foliosa* Trin.
— *pendula* Trin.
Mulgedium floridanum D. C.
— *leucophaeum* D. C.
Myriactis Gmelini D. C.
Myrtus moschata Hort.
Nasturtium Camelinae F. M.
Navaretia involucrata R. P.
Nepeta botryoides Ait.
— *grandiflora* Bieb
— *latifolia* D. C.
— *madagascariensis* D. C.
— *melissaeifolia* Lam.
— *nuda* L.
— *pannonica* L.
— *spathacea* H. Gor.
— *ucranica* L.
Nesaea triflora Humb.
— *verticillata* Humb.
Neslia paniculata Desv.
Nicotiana alata Lk.
— *angustifolia* R. P.
— *auriculata* Agrdh.
— *chinensis* Fisch.
— *dilatata* Lk.
— *fragrans* Bernh.
— *fruticosa* L.
— *macrophylla* Spr.
— *paniculata* L.
— *sanguinea* Lk. O.
Nigella damascena L.
Notobasis syriaca Cass.
Nymphaea coerulea Savign.
Obeliscaria columnaris D. C.
Ochthodium aegyptiacum D. C.
Ocimum acutum Thunb.
— *atrovirens* H. Kew.
— *Basilicum* L.
— β *anisatum* Hortul.
— γ *pilosum* W.
Ocimum Basilicum purpureum Hortul.
Oenanthe apiifolia Brot.
— *crocata* L.
— *Jordani* Tenor.
— *Lachenalii* Gmel.
— *pimpinelloides* L.
Oenothera acaulis Cav.
— *Cominiana* Lehm.
— *concinna* Don
— *corymbosa* Lam.
— *cruciata* Nutt.
— *Drummondii* Hook.
— *elata* Humb.
— *fruticosa* L.
— *gauroides* Hornm.
— *lepida* Steud.
— *odorata* Jacq.
— *rhizocarpa* Spr.
— *rosea* Ait.
— *Simsiana* Ser.
— *spectabilis* Hornm.
— *stricta* Ledb.
— *tetraptera* Cav.
Olea undulata Jacq.
Onobroma coeruleum Gaertn.
Onobrychis alba Desv.
— *caput galli* Lam.
— *conferta* Desv.
— *incurvata* D. C.
— *Michauxii* D. C.
— *procumbens* Fisch.
— *sativa* Lam.
Ononis alba Poir.
— *biflora* Desf.
— *breviflora* D. C.
— *fruticosa* L.
— *geminiflora* Lagasc.
— *hircina* Jacq.
— *minutissima* L.
— *reclinata* L.
— *sicula* Guss.
Opopanax Chironium Koch
Origanum aegyptiacum L.
— *confertum* Savi
— *fortuitum* Savi
— *heracleoticum* L.
— *pallidum* Desf.
— *vulgare* L.
— β *virescens* Hoffmsg.
Ornithogalum Ecklonii F. M.
— *lacteam* Jacq.
— *Rudolphi* Jacq.
— *scilloides* Jacq.
Orobis atropurpureus Desf.
Oxalis pentaphylla Sims
Oxytropis diffusa Ledb.
Paeonia corallina Retz.
— *daurica* Andr.
— *humilis* Retz.
— *peregrina* Mill.
— *pubens* Sims
Pallenis spinosa Cass.
Panicum pilosum Sw.
Papaver bracteatum Lindl.
— *floribundum* Desf.

Papaver obtusifolium *Desf.*
— persicum *Lindl.*
— tauricum *Bieb.*
Paronychia dichotoma *Nutt.*
— echinata *Lam.*
Paspalum dilatatum *Poir.*
Passiflora Raddiana *D. C.*
Pastinaca latifolia *D. C.*
Patrinia scabiosaefolia *Lk.*
Pavonia hispida *Spr.*
— praemorsa *W.*
Pegauum Harmala *L.*
Pelargonium Heritieri *Jacq.*
— hybridum *Ait.*
— inodorum *W.*
Pentameris airoides *Nees*
Pentastemum acuminatum
— diffusum *Dougl.*
— hirsutum *W.*
— latifolium *Hort.*
— roseum *G. Don*
— venustum *Dougl.*
Peperomia pellucida *Humb.*
Petalostemum candidum *Mx.*
Petroselinum sativum *Hoff.*
— β tuberosum *Desf.*
Petunia parviflora *Juss.*
— violacea *Hook.*
Peucedanum alsaticum *L.*
— Petteri *Vis.*
Phacelia congesta *Hook.*
— tripinnatifida *Benth.*
Phagnalon saxatile *Cass.*
Phalacrodiscus arvensis *F. M.*
Phalacrocoma Beyrichii *F. M.*
Phalaris bulbosa *Car.*
— paradoxa *L.*
Pharbitis hispida *Chois.*
Phaseolus abyssinicus *Savi*
— aureus *Hamilt.*
— bicolor *Arrab.*
— lathyroides *L.*
— lunatus *L.*
Philadelphus floribundus *Schrd.*
— inodorus *L.*
Phillyraea media *Lk.*
Phleum alpinum *L.*
— — stoloniferum *Host*
Phlomis ferruginea *Tenor.*
— fruticosa *L.*
— — angustifolia *Mill.*
— herba venti *L.*
— lanata *W.*
— pungens *W.*
— Russeliana *Lagasc.*
— virens *D. C.*
Phyllanthus cantoniensis *Hornm.*
Physalis angulata *L.*
— lanceifolia *Nees*
— minima *L.*
— pruinosa *L.*
— pubescens *L.*
Physostegia denticulata *G. Don*
— imbricata *G. Don*
Phyteuma limonifolium *Sibth.*

Phyteuma stylosum *Bess.*
Pieridium arabicum *Hochst.*
— ligulatum *Vent.*
— vulgare *Desf.*
Picris laciniata *Vis.*
— laevis *Mey.*
— Sprengeriana *Lam.*
— strigosa *Bieb.*
Pimpinella cretica *Vis.*
Pinus microcarpa *Lamb.*
— halepensis *Mill.*
Plantago afra *L.*
— camtschatica *Lk.*
— cordata *Lam.*
— eriostachya *Tenor.*
— Hookeriana *F. M.*
— Loeflingii *L.*
— maritima *L.*
— salsa *Bieb.*
— saxatilis *Bieb.*
— xorullensis *H. B.*
Platycodon grandiflorum *D. C. fl.*
Plumbago zeylanica *L.*
Poa arundinacea *Bieb.*
— fasciculata *Torr.*
— gigantea *Hort.*
Pocockia cretica *D. C.*
Pogonostylis squarrosus *Bertol.*
Poinciana Gilliesii *Hook.*
Polycarpaea Teneriffae *Lam.*
Polygonum Donianum *Spr.*
— emarginatum *Roth*
— herniarioides *Delil.*
— tataricum *L.*
— tinctorium *L.*
— virginianum *L.*
Polypogon mexicanus *Spr.*
Portulaca Gilliesii *Hook.*
— — coccinea *Hort.*
Potentilla argentea *L.*
— astracantha *Jacq.*
— atrosanguinea *Don*
— bifurca *L.*
— calabra *Tenor.*
— canadensis *L.*
— canescens *Bess.*
— dealbata *Bge.*
— Dethomasii *Tenor.*
— elegans *Schlecht.*
— gariensis *Eckl.*
— gelida *C. A. M.*
— hirta *L.*
— iberica *H. Paris.*
— incisa *Desf.*
— laciniata *H. K.*
— missurica *Schrd.*
— mollissima *Lehm.*
— nepalensis *Hook.*
— nivea *L.*
— obscura *W.*
— pulcherrima *Lehm.*
— Salesovii *Steph.*
— simplex *Mx.*
— splendens *Ram.*
— subpinnata *Ledeb.*
— thuringiaca *Bernh.*

Potentilla tridentata *Ait.*
— viscosa *Don*
Poterium agrimonifolium *Cav.*
— garganicum *Tenor.*
— Sanguisorba *L.*
— β glaucescens *Rehb.*
Prangos foeniculacea *C. A. M.*
Prenanthes japonica *L.*
Prunella aequinoctialis *H. B.*
— hyssopifolia *L.*
— pensylvanica *W.*
Psidium montanum *Sw.*
Psoralea bituminosa *L.*
— dentata *D. C.*
— palaestina *L.*
— plumosa *Rehb.*
— sempervirens *H. Bonon.*
Ptarmica atrata *D. C.*
— cristata *D. C.*
— grandiflora *D. C.*
— mongolica *D. C.*
— Thomasiana *D. C.*
— valesiaca *D. C.*
— vulgaris
— β cartilaginea *Ledeb.*
Ptelea trifoliata *L.*
Pteronia Porophyllum *Cav.*
Ptychotis coptica *D. C.*
Pycnanthemum lanceolatum
— *Pursh*
Pyrethrum arvense *Salzm.*
— Balsamita *W.*
— carneum *Bieb.*
— caucasicum *W.*
— cinerariaefolium *Trev.*
— Clusii *Fisch.*
— corymbosum *W.*
— decipiens *F. M.*
— macrophyllum *W.*
— millefolium *W.*
— myriophyllum *Mey.*
— niveum *Lagasc.*
— tenuifolium *W.*
Quamoelit vulgaris *Chois.*
Quercus coccifera *L.*
— Ilex *L.*
Ranunculus abortivus *L.*
— angulatus *Presl.*
— angustifolius *D. C.*
— bruttius *Tenor.*
— bulbosus *L.*
— β bracteatus
— caucasicus *Bieb.*
— coronatus *Ehrb.*
— crassicaulis *H. Chels.*
— illyricus *L.*
— millefoliatus *Fahl.*
— monspeliacus *L.*
— napellifolius *D. C.*
— pedatus *H. K.*
— pensylvanicus *L.*
— propinquus *C. A. M.*
— Schraderianus *F. M.*
— Stevenii *Bess.*
— Thomasii *Tenor.*
— trachycarpus *F. M.*

Ranunculus Villarsii *D. C.*
Raphanus Landra *Morett.*
— Raphanistrum *L.*
— rostratus *D. C.*
Reboulea gracilis *Kunth*
Reseda luteola *L.*
— undata *L.*
Rhamnus Erythroxyton *Pall.*
Rhaponticum carinatum *Less.*
— pulcrum *F. M.*
Rheum caspicum *W.*
— compactum *L.*
— crispum *Andr.*
— tataricum *J. fl.*
— undulatum *L.*
Rhus Toxicodendrum *L.*
Rhynchosia minima *D. C.*
Ribes floridum *Herit.*
— opulifolium *Loud.*
Ricinus communis *L.*
— β undulatus *Hort.*
— lividus *Jacq.*
— Mappa *L.*
— rutilans *H. Berol.*
Rochelia stellulata *Rehb.*
Rodigia laevigata *Schrd.*
Romulea ramiflora *Tenor.*
Rudbeckia laciniata *L.*
Rumex Brownianus *Campd.*
— campestris *Guss.*
— cordifolius *Hornm.*
— cristatus *D. C.*
— cuneifolius *Campd.*
— Gmelini *Turtzsch.*
— hamatus *Trevir.*
— maritimus *L.*
— maximus *Schrb.*
— Nemolapathum *Ehrh.*
— orientalis *Bernh.*
— polygonifolius *Loud.*
— reticulatus *Bess.*
— salicifolius *Weinm.*
— sanguineus *L.*
— verticillatus *L.*
Ruta macrophylla *Ker*
Salsola foliosa *Schult.*
— Kali *L.*
— radiata *Desf.*
Salvia amplexicaulis *Lam.*
— argentea *L.*
— clandestina *L.*
— β multifida *Sibth.*
— Forskohlei *L.*
— grandiflora *Ettling.*
— Habliziana *W.*
— Halleri *Fisch.*
— hastaefolia *E. Mey.*
— hirsuta *Jacq.*
— japonica *Thunb.*
— limbata *E. Mey.*
— nivea *Thunb.*
— pendula *Fahl.*
— pseudococcinea *Jacq.*
— rostrata *Schmidt.*
— Sibthorpii *Smith*
— sylvestris *L.*

- Salvia sylvicola* Burch.
 — Tenorii Schrk.
 — tingitana Ettl.
 — triloba L.
 — variegata W. K.
 — verbascifolia Bieb.
 — verbenacoides Brot.
 — verticillata L.
 — virgata Ait.
Sanguisorba angustifolia Fisch.
 — bracteosa Bess.
 — carnea Fisch.
 — tenuifolia Fisch.
Santolina Chamaecyparissus L.
 — β tomentosa Pers.
Saponaria cerastioides Fisch.
 — depressa Bivon.
Saracha Jaltomata Schlecht.
 — viscosa Schrd.
Satureja intermedia C. A. M.
 — montana L.
 — β variegata Host.
 — mutica Fisch.
 — subspicata Bartl.
 — Thymbra L.
Scabiosa dipsacifolia Schott
 — elata Hornum.
 — uniseta Savi
 — venusta H. Monsp.
Scandix brachycarpa Guss.
Schaueria calicotricha Nees
Schivereckia podolica Andr.
Schizanthus pinnatus R. P.
Schoberia altissima Mey.
Scilla obtusifolia Poir.
 — peruviana L.
Scolymus hispanicus L.
Scorodonia Fontanesiana Sering.
Scorzonera criosperma Bieb.
 — macrosperma Turcz.
 — purpurea L.
 — rumicifolia Jacq. fl.
 — taurica Bieb.
Scrophularia aquatica L.
 — grandidentata Tenor.
 — obtusifolia Kit.
 — orientalis L.
 — rupestris Bieb.
 — Scopoli Hopp.
 — Smithii Hornum.
 — trifoliata L.
Scutellaria albida L.
 — commutata Guss.
 — lupulina L.
 — pallida Bieb.
 — peregrina L.
Secale creticum L.
 — montanum Guss.
 — perenne Hort.
Securigera Coronilla D. C.
Sedum altaicum Don
 — bifidum Bieb.
 — hirsutum All.
 — hispanicum L.
 — involucratum Bieb.
 — oppositifolium Sims
Sedum pulchellum Mx.
 — reflexum L.
 — β collinum W.
 — γ cristatum Schrd.
 — rubens L.
 — β decandrum D. C.
 — rupestre L.
 — sexlidum Bieb.
 — Telephium L.
 — fol. varieg.
 — ternatum Mx.
Senecio aquaticus Huds.
 — erucifolius L.
 — β tenuifolius Jacq.
 — ilicifolius Thunb.
 — lilacinus Lk.
 — paludosus L.
 — rapistroides D. C.
 — umbrosus W. K.
 — vernalis W. K.
Seriola apargioides Hook.
 — cretensis L.
Serratula coronata L.
 — radiata Bieb.
Sesbania aculeata Pers.
Seseli coloratum Ehrh.
 — dichotomum Bieb.
 — gracile W. K.
 — gummiferum Sm.
 — Hippomarathrum L.
 — Pallasii Bess.
 — tomentosum Vis.
 — venosum Hoffm.
Sesleria cylindrica D. C.
 — echinata Host.
Setaria macrochaeta Spr.
Sida albida W.
 — atropurpurea Blum.
 — corchorifolia Tenor.
 — cuneifolia Tenor.
 — heterosperma Vis.
 — mollis Orteg.
 — nutans Herit.
 — populifolia Lam.
 — tiliaefolia Fisch.
 — triloba Thunb.
 — vesicaria Cav.
Sideritis hirsuta L.
 — pyrenaica Poir.
 — romana L.
 — scordioides L.
 — sicula Ucria
Silaus longifolius Ledeb.
 — serotinus Rehb.
Silene altaica Ledeb.
 — bipartita Desf.
 — bupleuroides L.
 — compacta Hornum.
 — decumbens Bivon.
 — echinata Otth.
 — flavescens W. K.
 — fruticosa L.
 — graeca Zucc.
 — halopetala Ledeb.
 — legionensis Lagasc.
 — linifolia W.
Silene livida W.
 — longicaulis Pourr.
 — longiflora Ehrh.
 — multiflora Pers.
 — muscipula L.
 — mutica Stec.
 — nemoralis W. K.
 — obtusifolia W.
 — Oliveriana Otth.
 — pendula L.
 — petraea W. K.
 — polyphylla L.
 — portensis L.
 — Pseudoatocion Desf.
 — Pseudotites Bess.
 — pygmaea Lk.
 — pyriformis Hort.
 — repens Patrin.
 — reticulata Desf.
 — rubella L.
 — β annulata Thor.
 — saponariaefolia Schulth.
 — sardoa Moris.
 — saxatilis Bieb.
 — Saxifraga L.
 — suavis Schrd.
 — tenuiflora Guss.
 — tenuis W.
 — tridentata Desf.
 — undulatifolia Moris.
 — velutina Poir.
 — villosa Forsk.
 — Zavadskii Herbieh
Silphium ternatum Retz.
 — β atropurpureum Retz.
Silybum marianum Gaertn.
Sinapis dissecta Lagasc.
 — hispida Schousb.
 — incana L.
 — integrifolia W.
 — juncea L.
 — Schkuhriana Rehb.
Sisymbrium austriacum Jacq.
 — hursifolium L.
 — cinereum Desf.
 — Columnae L.
 — Irio L.
 — junceum Bieb.
 — millefolium Ait.
 — paunicum Jacq.
 — rigidum Bieb.
 — traxacifolium D. C.
Sisyrinchium anceps Lam.
 — Bermudiana L.
 — californicum Spr.
 — chilense Hook.
 — convolutum Noce.
 — iridifolium Humb.
 — striatum Sm.
 — sulphureum H. Paris.
 — tenuifolium Humb.
Smilax Pseudosarsa Vis.
Smyrniolum Olusatrum L.
Soja hispida Moench.
Solanum atropurpureum Schrk.
 — Balbisii Dun.
Solanum betaceum Cav.
 — coccineum Jacq.
 — fuscum L.
 — heterophyllum Lam.
 — lividum Lk.
 — pyracanthum Jacq.
 — suffruticosum Schsb.
 — tectum Pers.
 — verbascifolium L.
 — Zuccagnianum Dun.
Solidago arguta Ait.
 — canadensis L.
 — complanata H. Prag.
 — fragrans W.
 — latifolia L.
 — limonifolia Pers.
 — nutans Desf.
 — recurvata W.
 — Riddellii Frank.
 — rigida L.
 — serotina Ait.
 — uimifolia Mühlb.
Sonchus oleraceus Lam.
Sparmannia palmata Hort.
Spartina cynosuroides W.
Spergula maxima Weib.
Spilanthes oleracea L.
Spiraea crenata L.
 — opulifolia L.
Stachys arenaria Vahl
 — Bridgesii Benth.
 — circinata Herit.
 — grandiflora Benth.
 — intermedia Ait.
 — italica Mill.
 — ramosissima Rochel.
 — sericea Wall.
 — setifera C. A. M.
Statice bellidifolia D. C.
 — caspia W.
 — cordata L.
 — globulariaefolia Desf.
 — monopetala L.
 — lanceolata Lk.
 — latifolia Sm.
 — oblongifolia H. Crac.
 — oleaefolia Pourr.
 — primulaefolia H. Bonn.
 — reticulata L.
 — scoparia Pall.
 — sinuata L.
 — speciosa L.
 — tatarica L.
 — Thouini Viv.
 — viminea Schrd.
 — virgata W.
Stellaria Pallasiana Sering.
Stenactis speciosa Lindl.
Stevia conferta D. C.
 — glandulifera Schlecht.
 — laxiflora D. C.
 — monardaefolia Humb.
 — ovata Lagasc.
 — serrata Cav.
Stipa pubescens R. Br.
Sutherlandia frutescens R. Br.

Symphitum caucasicum *Bieb.*
 Symphoricarpos racemosus
 Mx.
 Synedrella nodiflora *Gaertn.*
 Tagetes signata *Bartl.*
 Talinum ciliatum *R. P.*
 — cuneifolium *W.*
 — purpureum *Fisch.*
 Tanacetum pauciflorum *Rchrd.*
 — praecox *Fisch.*
 Taraxacum armenium *Fisch.*
 — corniculatum *D. C.*
 Tellima grandiflora *Lindl.*
 Tetragonia cornuta *Gaertn.*
 Tetragonolobus purpureus
 Moench
 — Requieni *Fisch.*
 Tetrapoma barbareaefolia *Turcz.*
 Teucrium Arduini *L.*
 — Botrys *L.*
 — canum *F. M.*
 — capitatum *L.*
 — euganeum *Fis.*
 — flavum *L.*
 — hyrcanicum *L.*
 — lusitanicum *Lam.*
 — multiflorum *L.*
 — orientale *L.*
 — Pseudoscorodonia *Desf.*
 — Scorodonia *L.*
 Thelygonum Cynocrambe *L.*
 Thlaspi platycarpum *F. M.*
 Thymus bonariensis *Tenor.*
 Thymus micranthus *Brot.*
 Thysanocarpus pulchellus *F. M.*
 Tiaridium indicum *Lehm.*
 Tolpis barbata *Gaertn.*
 Tordylium maximum *L.*
 — syriacum *L.*
 Tournefortia heliotropioides
 Hook.
 Tradescantia crassula *Lk. et O.*
 — undata *Humb.*
 — — fl. coeruleo
 Tragopogon coloratus *F. M.*
 — floccosus *W. K.*

Tragopogon undulatus *Jacq.*
 — — β orientalis *L.*
 Tragopyrum lanceolatum *Bieb.*
 Tridax procumbens *L.*
 Trifolium alatum *Bivon.*
 — alexandrinum *L.*
 — armenium *L.*
 — caespitosum *Reyn.*
 — clypeatum *L.*
 — dalmaticum *Fis.*
 — elegans *Savi*
 — fragiferum *L.*
 — latinum *Sebast.*
 — Michelianum *Savi*
 — mutabile *Portnschl.*
 — nidificum *Griseb.*
 — rubens *L.*
 — Sebastiani *Savi*
 — spumosum *L.*
 — squarrosum *L.*
 — striatum *L.*
 — subterraneum *L.*
 — succinctum *Fis.*
 — trichocephalum *Bieb.*
 — versicolor *Steud.*
 Triglochin Barrelieri *Loisl.*
 Trigonella arcuata *F. M.*
 — calliceras *Fisch.*
 — cancellata *Desf.*
 — corniculata *L.*
 — ensifera *Trautte.*
 — Fischeriana *Sering.*
 — glomerata *H. Pisan.*
 — monspeliaca *L.*
 — pinnatifida *Cav.*
 — spinosa *L.*
 — striata *L.*
 — torta *Sm.*
 — uralensis *H. Berol.*
 Tripsacum monostachyum *W.*
 Trisetum condensatum *Presl*
 Triticum Cevallos *Lagasc.*
 — glaucum *Desf.*
 — hirtum *H. Paris.*
 — obtusiflorum *D. C.*
 — pectinatum *Bieb.*

Triticum pungens *D. C.*
 — repens *L.* β firmum *Presl*
 Triticum rigidum *Schrđ.*
 Tritonia deusta *Ker*
 Triumphetta velutina *Vahl*
 Trixago cordifolia *H. Dresd.*
 Tunica stricta *F. M.*
 Turritis glabra *L.*
 — retrofracta *Hook.*
 Tweedia coerulea *G. Don*
 Urachne parviflora *Trin.*
 Urena lobata *L.*
 Uropetalum glaucum *Burch.*
 Urospermum Dalechampii *Desf.*
 — picroides *Desf.*
 Urtica convexa *Hornm.*
 — Dodartii *L.*
 — palmata *Forsk.*
 Valantia chersonensis *W.*
 Valerianella auricula *D. C.*
 — dentata *D. C.*
 — platyloba *Dufr.*
 — pumila *D. C.*
 — Szowitsiana *F. M.*
 Vella annua *L.*
 Verbascum aethiopicum *Ehrb.*
 — austriacum *Schott*
 — bannaticum *Schrđ.*
 — bicolor *Badarr.*
 — bracteolatum *Delil.*
 — lanatum *Schrđ.*
 — longifolium *Tenor.*
 — majale *D. C.*
 — micranthum *Hoffm.*
 — orientale *Bieb.*
 — rotundifolium *Tenor.*
 — speciosum *Schrđ.*
 — Thapsus *L.*
 — vernale *Wierzb.*
 Verbena bonariensis *L.*
 — bracteata *Mx.*
 — elegans *H. B.*
 — gracilis *Desf.*
 — hastata *L.*
 — hispida *R. P.*
 — paniculata *Lam.*

Verbena simplex *Lehm.*
 — stricta *Vent.*
 — venosa *Gill. et B.*
 Verbesina alata *L.*
 — buphthalmoides *Lk. et O.*
 — Phaetusa *Cass.*
 — triplinervia *Fis.*
 Vernonia praealta *Less.*
 Vesicaria corymbosa *Griseb.*
 — grandiflora *Hook.*
 — reticulata *Lam.*
 — utriculata *Lam.*
 Vialia macrophylla *Fis.*
 Viburnum prunifolium *L.*
 Vicia articulata *W.*
 — atropurpurea *Desf.*
 — cinerea *Bieb.*
 — cordata *Wulf.*
 — dasycarpa *Tenor.*
 — galloprovincialis *Poir.*
 — hirsutissima *Cyroll.*
 — megalotropis *Ledb.*
 — onobrychioides *L.*
 — rosea *Mill.*
 — sordida *W. K.*
 — triflora *Tenor.*
 — virescens *H. Monsp.*
 Vigna villosa *Savi*
 Viola altaica *Ker*
 — elatior *Fries*
 — pinnata *L.*
 — stricta *Hornm.*
 Vitex incisa *Lam.*
 Wahlenbergia dichotoma *D. C.*
 — lobelioides *D. C. fl.*
 Waldsteinia geoides *W.*
 Xanthium indicum *Wall.*
 Xeranthemum cylindraceum *Sm.*
 — radiatum *Lam.*
 Ximenesia encelioides *Cav.*
 Youngia japonica *D. C.*
 — mauritiana *D. C.*
 Zinnia hybrida *Sims*
 Zozimia absinthifolia *D. C.*

AD SEMINUM RARIORUM INDICEM
IN HORTO PATAVINO LECTORUM

ANNO MDCCCXLIII
SUPPLEMENTUM
ANNI MDCCCXLIV

(On prie Messieurs les Directeurs des Jardins botaniques des états Autrichiens à vouloir bien adresser tous les objets de correspondance À LA RÉGENCE DE L'IMP. ET ROY. UNIVERSITÉ DE PADOUE).

Abutilon arboreum Sweet
— auritum Sweet
— bonariense Kostl.
Acanthospermum xanthioides D. C.
Achyranthes crispa Desf.
Acrocephalus capitatus Benth.
Adenophora latifolia Fisch.
Aerva tomentosa Forsk.
Aethionema cristatum D. C.
Agassyllis caucasica Spr.
Agathaea spathulata Kze.
Aira atropurpurea Wahlb.
— media Gouan.
Albersia livida Kostl.
— polygonoides Kostl.
Allium acutangulum Schrad.
— caspium Bieb.
— caasicum Bieb.
— cepaeforme Don
— lineare L.
— pusillum Cyrill.
Alsine Michauxii Fenzl.
Alstroemeria psittacina Lchm.
Alyssum rostratum Stev.
— Wierzbickii Heuff.
Amberboa odorata D. C.
Anacyclus Pyrethrum Cass.
Anarrhinum crassifolium W.
Anchusa altissima Desf.
— ciliata Chamiss.
Andropogon giganteus Lk.
— strictus L.
Anemone multifida D. C.
Anethum Sowa Roxb.
Anthemis secundiramea Biv.
Anthyllis bicolor Tenor.
Aquilegia alpina
— β grandiflora Patr.
— ecalcarata Hort.
— nivea Baumg.
— sibirica Lam.
Arabis borealis Andr.
— collina Tenor.
— Hollboellii Horn.
— lasioloba Lk.
— lucida L. fl.
— ludoviciana Fisch. et M.
— moschata H. Graec.
— ovirensis Wulf.

Aralia racemosa L.
Archangelica officinalis Hoffm.
Arenaria canadensis Pers.
— daurica Fisch.
— hispida L.
— laricifolia L.
Aristida gigantea L. fl.
Asperula aristata L.
Asphodelus ramosus L.
— tenuior Fisch.
Aster adulterinus W.
— formosissimus Hortul.
— strictus Poir.
Astragalus aegyptiacus Spr.
— annularis Forsk.
— creticus Lam.
— falcatus Lam.
— falciformis Desf.
— massiliensis Lam.
— melilotoides Pall.
— Pattersonii H. Tbn.
— reticulatus Bieb.
Atragene micropetala Ledeb.
Atriplex rosea L.
Avena carpathica Host.
— pubescens L.
Babiana villosa Ker.
Ballota nigra L.
Baptisia exaltata Sweet.
Barkhausia glandulosa Presl.
— Sardo Spr.
Begonia eriocaulis Vis. (1)
— manicata Vis. (2)
— semperflorans Link.
— ulmifolia Dryand.
Bellis annua L.
Berberis laxiflora Schrad.
Betonica hirsuta L.
— incana Mill.
Biscutella eriocarpa D. C.
Bromus adoensis Kotschy
— caucasicus Fisch.
— Gussoni Parlator.
— unioides H. B.
Bubon macedonicus L.
Bulbine alooides W.
Bumelia tenax W.
Bupthalmum cordifolium W.
Bupleurum glumaceum Sibth.
Cacalia alpina L.

Cacalia atriplicifolia L.
— sonchifolia L.
Cachrys Libanotis L.
Calamintha dilatata Schrad.
— umbrosa F. et M.
— villosa Host.
Calanchoe coccinea H. Berol.
Calandrinia amoena Vis. (3)
— grandiflora Lindl.
Calceolaria pinnata L.
— scabiosaefolia Sims.
Campanula capitata Sims.
— Cymbalaria Sibth.
— lingulata Waldst. et Kit.
— petrea L.
— Scheuchzerii Vill.
Canna flaccida Bosc.
— limbata Bosc.
— tenuiflora Bouché.
Caragana Altagana Poir.
Cardiospermum Halicacabum L.
Carduus leucographus L.
Carex leiorrhyncha C. A. M.
— panicea L.
Cassia Absus L.
— marylandica L.
— occidentalis L.
Caucalis muricata Bieb.
Celastrus pyracanthus L.
Cenolophium Fischeri Hoch.
Centaurea africana Lam.
— coelolepis F. et M.
— depressa Bieb.
— Hosteana Kostl.
— melitensis L.
— pectinata L.
— pulchella Ledeb.
— pullata L.
— strobilacea Scop.
Cerastium chloraefolium F. et M.
— illyricum L.
Cercodia erecta Murr.
Chamaemelum inodorum Vis.
— — discoideum Vis.
Chamaepeuce diacantha D. C.
Charies heterophylla Cass.
— — β coerulea Cass.
— — γ Neesii Cass.
Chondrilla hispida Desf.

Chrysanthemum anisocephalum Kost.
Chrysopsis villosa Nutt.
Cirsium incanum Bieb.
Clarkia pulchella Pursh.
Clematis glauca W.
— integrifolia L.
— — β elongata Tratt.
— lasiantha Fisch.
Collomia coccinea Lchm.
Commelina Schubertii Zucc.
Conringia planisiliqua F. et M.
Convolvulus chilensis Pers.
— Scammonia L.
— tricolor L.
Coreopsis diversifolia D. C.
— tenuifolia Ehrh.
Crepis adenantha Vis.
— corymbosa Tenor.
— elegans Hook.
— parviflora Desf.
Crotalaria impressa Schauer.
Crucianella suaveolens C. A. M.
Cupressus expansa Targ.
Cynoglossum latifolium R. Br.
— linifolium L.
— magellense Tenor.
— stramineum Desf.
Cynosurus giganteus Tenor.
Cyranthus pumilio Schult.
Cytisus chrysobotrys Fisch.
— sessilifolius J.
Datura ceratocaula Jacq.
Daucus muricatus L.
— paryiflorus Desf.
Deeringia indica Spr.
Delphinium cuneatum Stec.
— neglectum Colla
Desmodium canescens C. A. M.
— nutans Wall.
Dianthus Armeria
— β giganteus H. Hafn.
— caryophylloides Schulth.
— Caryophyllus L.
— corsicus Fisch.
— cruentus Griseb.
— furcatus Balb.
— guttatus Bieb.
— latifolius W.
— petreus W. et K.

- Dianthus praecox *W. et K.*
 — pseudo-Armeria *Bieb.*
 — siculus *Presl.*
 — suavis *W.*
 Dimorphotheca fruticosa *D. C.*
 — pluvialis *Moench.*
 Dolichos hunduricus *H. Neap.*
 — sesquipedalis *L.*
 — sinensis *L.*
 Draba fladnicensis *Wulf.*
 — rivularis *Fisch.*
 — tridentata *D. C.*
 Dracocephalum peregrinum *L.*
 Dracopis amplexicaulis *Cass.*
 Drymaria ciliata *H. Berol.*
 Dyckia remotiflora *Ott.*
 Echinoppermum consanguineum
 F. et M.
 — strictum *Led.*
 Echium creticum *L.*
 — pustulatum *Sibth.*
 Enchylaena aegyptiaca *R. Br.*
 Epilobium chilense *H. Ber.*
 Eremostachys laciniata *Bug.*
 Erigeron acre *L.*
 — divaricatus *Michx.*
 Eriosynaphe tortuosa *F. M.*
 Erodium Salzmanni *Delil.*
 Eruca turgida *Fis.*
 Eryum antiquorum *H. Neap.*
 — Tenorii *F. M.*
 Eryngium comosum *Delar.*
 Erysimum crepidifolium *Reichb.*
 — Geyeri *Richb.*
 — rhaeticum *D. C.*
 — strictum *Gaertn.*
 Erythrina Cristagalli *L.*
 Eupatorium cordatum *Walt.*
 — melissoides *W.*
 Euphorbia Myrsinites *L.*
 — spongiosa *Ledeb.*
 Euphrosyne xanthiifolia *Kostl.*
 Ferula seseloides *C. A. M.*
 Festuca duriusecula *L.*
 — elatior *L.*
 — glauca *Lam.*
 — ovina *L.*
 — panonica *Wulf.*
 Firmiana platanifolia *Endl.*
 Fontanesia phillyreoides *Labill.*
 Fougerouxia recta *D. C.*
 Galega orientalis *Lam.*
 Gamolepis Tagetes *D. C.*
 Gaura biennis *L.*
 Genista candicans *L.*
 Geranium angulatum *Curt.*
 — batrachoides *Cav.*
 — villosum *Tenor.*
 — viscidulum *Fries*
 Geum chilense *Balb.*
 Gilia capitata *Dougl.*
 — Leptosiphon *Steud.*
 — tricolor *Benth.*
 Gladiolus iridifolius *Jacq.*
 Glaucium tricolor *Bernh.*
 — violaceum *Sm.*
 Gloxinia speciosa *Lodd.*
 Grindelia squarrosa *Dun.*
 Gypsophila ascendens *Jacq.*
 — trichotoma *Wender.*
 Halimodendron argenteum *D. C.*
 Helianthemum ciliatum *Pers.*
 — grandiflorum *D. C.*
 — hirsutum *Dun.*
 — hyssopifolium *Tenor.*
 — juniperinum *Lag.*
 — pulverulentum *Pers.*
 — roseum *D. C.*
 — strictum *Pers.*
 — sulphureum *W.*
 Helianthus truncatus *Schwein.*
 Helichrysum rutilans *Don*
 Helminthia aculeata *D. C.*
 — humifusa *Trevir.*
 Hemerocallis flava *L.*
 Hemicarpurus fornicatus *Nees*
 Heracleum elegans *Jacq.*
 — hypoleucum *Fis. (A)*
 — sibiricum *L.*
 Hermannia brasiliensis *Hort.*
 Heterotheca scabra *D. C.*
 Hibiscus africanus *Mill.*
 — Camerouni *Knowl.*
 — Humboldtii *Colla*
 — Lindleyi *Wall.*
 — militaris *Cav.*
 — philadelphicus *Hort.*
 — phoeniceus
 — β hirsutus *L.*
 — sphaerocarpus *Behé*
 — Trionum *L.*
 Hieracium denudatum *Lapeyr.*
 — eriophorum *St. Amans.*
 Hyoseris arenaria *Schousb.*
 Hypocoum procumbens *L.*
 Hypericum Aseylon *L.*
 Iberis integerrima *Moris*
 — neglecta *Tenor.*
 Intybellia pulchra *Monn.*
 Inula arabica *L.*
 — Helenium *L.*
 — spiraeifolia *L.*
 Ipomea quinata *R. Br.*
 — scabra *Forsk.*
 — Schlechtendalii *Fis.*
 Iris acuta *W.*
 — graminea *L.*
 — pumila *L.*
 Ischaemum aristatum *L.*
 Juncus Angelisii *Tenor.*
 Jurinea alata *Cass.*
 Iva frutescens *L.*
 Kirilowia pilosa *Bung.*
 Kitaibelia vitifolia *W.*
 Knowltonia rigida *Salisb.*
 Koelpinia linearis *Pall.*
 Koenigia nummularia *Ledeb.*
 Köfrenteria paniculata *Lxm.*
 Kuhnia Maximiliani *Trev.*
 Kundmanovia sicula *D. C.*
 Lactuca Cracoviensis *Savicz*
 — stricta *W. K.*
 Lapsana intermedia *Bieb.*
 Lasiogrostis argentea *L. K.*
 Lasiopetalum quercifolium *Andr.*
 Lasthenia glabrata *Lindl.*
 Lathyrus Langi *Kostl.*
 Lepidium heterophyllum *Benth.*
 Lepidonema chilense *F. et M.*
 — glandulosum *F. et M.*
 — macrothecum *F. et M.*
 Leptochloa arabica *Kunth.*
 Lessertia brachystachya *D. C.*
 — obtusata *Spr.*
 Leuchaeria senecioides *Hook.*
 Liatris macrostachya *Michx.*
 Libanotis vulgaris *D. C.*
 — β condensata *L.*
 — γ sibirica *Koch.*
 Linaria cirrhosa *W.*
 — dalmatica *Mill.*
 — delphinoides *Gay*
 — flava *Desf.*
 Lindenbergia urticaefolia *Lehm.*
 Linum anglicum *Mill.*
 — humile *Schrad.*
 — nervosum *W. et K.*
 — nudicaule *D. C.*
 Lobelia cuneifolia *Lk. Ott.*
 — erinoides *L.*
 — heterophylla *Labill.*
 — syphilitica *L.*
 Lotus americanus *Bisch.*
 Lubinia spathulata *Vent.*
 Lysimachia ciliata *L.*
 Macrorhynchus laevigatus *F. et M.*
 Magnolia grandiflora *L.*
 Malcolmia incrassata *D. C.*
 — taraxacifolia *D. C.*
 Manulea foetida *Pers.*
 Matthiola odoratissima *R. Br.*
 Maurandia semperflorens *Jacq.*
 Medicago brachycarpa *Fisch.*
 — circinata *L.*
 — flexuosa *Tenor.*
 — minima *L.*
 — β longifolia *Lam.*
 — olivaeformis *Gusson.*
 — pentacycla *D. C.*
 — rigidula *Lam.*
 — Tenoreana *Spr.*
 Melanosinapis abyssinica
 H. Carlsr.
 Melastoma subtriplicinervia *Lk.*
 Melianthus major *L.*
 Melica ciliata *L.*
 — minuta *L.*
 Mesembryanthemum cruciatum
 Haw.
 — deltoides *Mill.*
 — spectabile *Haw.*
 — violaceum *D. C.*
 Microlonchus salmanticus *D. C.*
 Microrhynchus pterocarpus
 F. et M.
 Mirabilis dichotoma *L.*
 Mollia diffusa *W.*
 Molucella laevis *L.*
 Monarda amplexicaulis *Bisch.*
 — commutata *W.*
 Monolopia californica *F. et M.*
 — glabrata *F. et M.*
 — major *D. C.*
 Moschosma ocyroides *Benth.*
 Mühlenbergia glomerata *Trin.*
 — pendula *Trin.*
 Mutisia speciosa *Hook.*
 Myagrum rugosum *L.*
 Myrrhis colorata *Spr.*
 Nasturtium erectum *Trevir.*
 — microspermum *D. C.*
 Nemesia floribunda *Lehm.*
 Nemophila atomaria *F. M.*
 Nicotiana persica *Lindl.*
 — plumbaginifolia *Viv.*
 — vincaeflora *Lag.*
 Notoceras canariense *R. Br.*
 Ocimum aduncum *Fis.*
 — barbulatum *Delil.*
 — carnosum *Lk.*
 — thyriflorum *L.*
 — viride *W.*
 — zeylandicum *Desf.*
 Oenothera densiflora *Lindl.*
 — Lindleyana *Dougl.*
 Origanum castratum *Savi*
 Ornithogalum Gussoni *Tenor.*
 Othonna Athanasiae *Jacq.*
 Oxytropis ammophila *Turcz.*
 Oxyura chrysanthemoides *D. C.*
 Pachypleurum cachroides *Ledeb.*
 Paeonia arietina *Anderz.*
 — commutata *Wender.*
 — decora *Anders.*
 — lanceolata *Salm.*
 — officinalis *L.*
 — Pallasii *Humb.*
 — tenuifolia *L.*
 — β hybrida *Pall.*
 Panicum jumentorum *Pers.*
 Papaver aculeatum *Thunb.*
 — amoenum *Bot. reg.*
 — argemonoides *Cesat.*
 — caucasicum *Bieb.*
 — commutatum *F. et M.*
 — intermedium *Beck.*
 — orientale *L.*
 Pastinaca Fleischmanni *Hldn.*
 Pentastemum campanulatum *W.*
 — glaucum *Grah.*
 — gracile *Nutt.*
 Petunia violacea *Hook.*
 Phacelia fimbriata *Michx.*
 Phaseolus eriospermus *Savi*
 — gonospermus
 — β pictus *Savi*
 — multiflorus *L.*
 — β variegatus *Lam.*
 — Principissae *Savi*
 — Ricciardinus *Tenor.*
 — romanus hollandicus *Savi*
 — sphaericus major bicolor
 Savi
 — umbilicalis *Savi*

SEMINA RARIORA IN HORTO PATAVINO COLLECTA

ANNO MDCCCXLV
QUAE COMMUTANDA EXHIBENTUR

(On prie Messieurs les Directeurs des Jardins botaniques des états Autrichiens à vouloir bien adresser tous les objets de correspondance à LA RÉGENCE DE L'IMP. ET ROY. UNIVERSITÉ DE PADOUE)

- | | | | |
|--|---|--|--|
| <p>Abutilon auritum Sweet
Acalypha cordata Thunb.
Acer palmatum Thunb.
Achillea mongolica Fisch.
— myriophylla W.
— Thomasiana D. C.
Acrocephalus capitatus Benth.
Adenophora communis Fisch.
— Lamarkii Fisch.
— verticillata Fisch.
Aegilops speltoides Tausch
Aethionema arabicum Andr.
— coridifolium D. C.
— cristatum D. C.
Agathaea Bergeriana D. C.
— spathulata Kze.
Agrimonia castra Eckl.
— dahurica W.
— odorata Mill.
— pilosa Ledeb.
— suaveolens Pursh.
Agrostis frondosa Tenor.
Ailanthus glandulosa Desf.
Aira hirsuta Hall. f.
— scabra Zuccag.
Alfredia cernua Cass.
Alsine lanceolata Hierzb.
Alyssum edentulum W. et K.
— orientale Arduin.
— procumbens Loud.
Amaryllis chloroleuca Ker
— rosea Spr.
— tatarica Pall.
— tubispatha Herit.
Anchusa leptophylla R. S.
— oppositifolia H. B.
— tenella Horn.
Andropogon angustifolius Humb.
— et B.
Androsace lactiflora Fisch.
Anemone acanthifolia Richds.
— canadensis H. Lohan.
— vitifolia Buchan.
Anomostephium buphthalmoides
— D. C.
Anthemis chia L.
— Micheliana Bertol.
— petraea Tenor.
— secundiramea Biv.
Arabis bursifolia Lam.
— lilacina Schrad.
— Stelleri D. C.</p> | <p>Arctium tomentosum Pers.
Arenaria triflora L.
Artemisia anethifolia Web.
Asperula ciliata Roch.
— montana W. et K.
— scutellaris Vis.
— tinctoria L.
Asterocephalus africanus Spr.
— ambiguus Rehb.
— — β. acutiflorus Rehb.
— creticus Spr.
— holosericeus Spr.
Astragalus canadensis L.
— ciceriformis Bieb.
— macrorrhizus Cav.
— olopterus D. C.
Avena norwegica Tenor.
— orientalis Schreb.
Ayenia pusilla L.
Barbarea bracteosa Guss.
— orthoceras Ledeb.
Barkhausia cernua Reichb.
— leontodontoides Spr.
— purpurea Bivon.
— rhoeadifolia Bieb.
— scariosa Rehb.
Barleria longifolia L.
Basella obovata H. B.
Berberis emarginata W.
— laxiflora Schrad.
— lucida Schrad.
— macrocarpa Schrad.
— mitis Schrad.
— nepalensis Spr.
— provincialis Audub.
— sanguinolenta Schrad.
— spathulata Schrad.
— vulgaris L.
— β violacea Poit.
Berteroa adscendens Koch
— orbiculata D. C.
Betkea samolifolia D. C.
Betula undulata H. Moench.
Bidens Wallichii D. C.
Blitanthus nepalensis Rehb.
Boltonia asteroides Herit.
— glastifolia Herit.
Brassica bracteolata F. M.
— cretica Lam.
— humilis D. C.
— sabularia Brot.
— villosa Bivon.</p> | <p>Braya alpina Sternb.
Bromus Alopecurus Fahl
— angustifolius Hornm.
— hirsutissimus Cyrill.
— jubatus Tenor.
— vestitus Schrad.
Buphthalmum silphoides Horn.
Bupleurum heterophyllum Lk.
Cacalia reniformis Muhlb.
Calandrinia linearifolia D. C.
Calimeris tatarica Lindl.
Callipeltis Cucullaria Stev.
Campanula caucasica Bieb.
Cenocline aurea C. Koch
— globifera C. Koch
Centaurea fuscata Desf.
— Karschtiana Scop.
— rigidifolia Bess.
— serotina H. Prag.
— virgata Lam.
Cerastium glandulosum Lk.
— illyricum L.
— macrocarpum Stev.
— Scarani Tenor.
— sylvaticum W. et K.
Chamissoa albida Mart.
Chroilema subaenescens Bernh.
Cineraria geifolia L.
Cistus garganicus Tenor.
— tauricus Presl.
— vaginatus Ait.
Clematis angustifolia Jacq.
— crispa L.
— cylindrica Sims.
— lathyrifolia Bess.
— odora Wender.
— orientalis L.
— parviflora D. C.
— Viorna L.
Clerodendron coccineum Hort.
Cnidium pyrenaicum Spr.
Commelina parviflora Lk.
— pedunculosa Lk.
— puberula H. Berol.
Conringia planisiliqua F. et M.
Consolida ornata Kostl.
Convolvulus babylonicus Tenor.
— linifolius Wall.
— neglectus Tenor.
Conyza candida L.
Coriandrum melphitense Guss.
— et Ten.</p> | <p>Coriandrum sativum L.
— $\bar{\sigma}$ memphiticum
Cotula bipinnata Thunb.
— pusilla Thunb.
Cotyledon ramosa Haw.
Cousinia Hystrix Mey.
Crambe hispanica L.
Crepis flexuosa Bernh.
— hieracioides W. et K.
Crotalaria herbacea Schweig.
— platycarpa Lk.
— psoraloides Lam.
— striata D. C.
Croton tinctorium L.
Crucianella chlorostachys F.
— et M.
— stylosa Trin.
Cyanotis cristata Don
Cyperus auricomus Sieb.
— pictus Tenor.
— textilis Thunb.
— venustus R. Br.
Cytisus Alschingeri Vis.
— Weldenii Vis.
Czernievia laevigata Turcz.
Dactyloctenium aristatum Lk.
Dahlia minor Vis.
Datura loricata Sieb.
— muricata Bernh.
Daucus Bocconi Guss.
— hispanicus D. C.
— hispidus Desf.
— maritimus Lam.
— muricatus L.
— parviflorus Desf.
Desmanthus depressus H. B.
Dianthus gallicus Pers.
— hybridus H. Angl.
— ibericus W.
— Liboschitzianus Sering.
— lineatus Delil.
— nitidus W. et K.
— praecox M. et K.
— sanguineus Vis.
— serrulatus Desf.
Diarrhena americana Beauv.
Digitalis Fontanesii Steud.
— hybrida Koelr.
Dioscorea punctata R. Br.
Doryenium argenteum Delil.
Echinops platylepis Trautv.
Echinopspermum cristatum Bong.</p> |
|--|---|--|--|

- Echinosperrnum heteracanthum *Ledb.*
 — intermedium *Ledb.*
 Echiurn pyramidale *Lapeyr.*
 — tuberculatum *Lk.*
 Epilobium amplexicaule *Lam.*
 — coloratum *Muhl.*
 — Dodonei *Vill.*
 Erechites hieracifolia *Raf.*
 Erigeron elongatum *Led.*
 — glabellum *Kutt.*
 — speciosum *D. C.*
 Eriosinaphe tortuosa *F. M.*
 Erodium arabicum *Decaisn.*
 — melanostigma *Mart.*
 — Stephanianum *W.*
 Erucastrium arabicum *F. M.*
 Ervum agrigentinum *Guss.*
 — Hobenackeri *F. M.*
 — sardoum *Moris*
 Erysimum Andrzejoskianum *Bess.*
 — crassipes *F. et M.*
 — Geyeri *Rehb.*
 — longisiliquosum *W.*
 — rhaeticum *D. C.*
 — versicolor *Andrz.*
 Ethulia angustifolia *Boj.*
 Eupatorium altissimum *L.*
 — heterophyllum *D. C.*
 — maculatum *L.*
 Euphorbia variegata *Colla*
 — veneta *W.*
 Fedia graciliflora *F. M.*
 Felicia rigidula *D. C.*
 — tenella *Nees*
 Ferula campestris *Bess.*
 — glauca *L.*
 — neapolitana *Tenor.*
 — rablensis *Wulf.*
 — tingitana *L.*
 Fimbristylis dichotoma *Vahl.*
 — pubigera *Lk.*
 Fougerouxia recta *D. C.*
 Fumaria fungosa *Ait.*
 Galatella hyssopifolia *Nees*
 Gallium capillipes *Rehb.*
 — saturejaefolium *Trevir.*
 — valantioides *Bieb.*
 — Witheringi *Sm.*
 Geranium aconitifolium *Herit.*
 — cristatum *Stev.*
 — eriostemon *Fisch.*
 — Londesii *Fisch.*
 — viscidulum *Fries.*
 Globularia bisnagarica *L.*
 Glycyrrhiza dubia *Bernh.*
 — lepidota *Pursh.*
 Godetia Lehmanniana *Spach.*
 — Lindleyana *Spach.*
 — rubicunda *Lindl.*
 — vinosa *Lindl.*
 — Wildenowiana *Spach.*
 Goodenia grandiflora *Sims.*
 Grindelia ciliata *Spr.*
 — crispa *H. Berol.*
 Grindelia inuloides *W.*
 Gypsophila glauca *Stev.*
 — praecalta *Jan.*
 — scorzonerifolia *Ser.*
 — spathulata *Bertol.*
 Hedyotis lactea *W.*
 Helenium californicum *Dougl.*
 — commutatum *H. Argent.*
 — mexicanum *Humb.*
 Helichrysum glutinosum *Al.*
 — rutilans *Don.*
 Heliophila pusilla *L. fil.*
 Heracleum elegans *Jacq.*
 — Fischeri *K.*
 — hypoleucum *Vis.*
 — longifolium *Jacq.*
 Hermannia denudata *L. fil.*
 Hesperis nivea *Baumg.*
 — ramosissima *Desf.*
 — ucranica *H. Mosq.*
 Hibiscus lavateroides *Moric.*
 — palustris *L.*
 — roseus *Loisl.*
 Hymenoxis californica *Hook.*
 Hyoscyamus maderensis *H. Neap.*
 Hypericum dentatum *Loisl.*
 — Kalmianum *L.*
 — olympicum *L.*
 — pulchellum *W.*
 Hyptis radiata *W.*
 Iberis neglecta *Tenor.*
 — Pruiti *Fin.*
 Ilex balearica *Desf.*
 Indigofera Anil *L.*
 Juncus Angelisii *Tenor.*
 Jussiaea acuminata *Sw.*
 — ovalifolia *Sims.*
 — scabra *W.*
 Kennedya Sieberiana *Hort.*
 Koenigia nummularia *Ledeb.*
 Krynitzkya lejocarpa *F. M.*
 Lathyrus Clymenum *L.*
 — cornutus *Spr.*
 — ensifolius *Badar.*
 — leptophyllus *Bieb.*
 — purpureus *Desf.*
 — pusillus *Elliot.*
 — venosus *Muhl.*
 Lavatera neapolitana *Tenor.*
 Leontodon macrorrhizus *Steud.*
 — Rosani *D. C.*
 Lepidium affine *Ledeb.*
 — Bonannianum *Tenor.*
 — Ekloni *Schrad.*
 — incisum *Roth.*
 — micranthum *Ledeb.*
 Leptocarpacea Loeselii *D. C.*
 Leptostophanus madioides *Brtlg.*
 Leucas decemdentata *Smith.*
 Leycesteria formosa *Wall.*
 Ligularia speciosa *F. et M.*
 Linaria Loeselii *Schweign.*
 — lusitanica *Spr.*
 — macrooura *Bieb.*
 — micrantha *Car.*
 Linaria praetermissa *Delastr.*
 — supina *Desf.*
 Linnaea borealis *L.*
 Lithospermum latifolium *Michx.*
 — tenuiflorum *L. fil.*
 Lyperia violacea *G. Don.*
 Macrorhynchus pterocarpus *F. et M.*
 Magnolia grandiflora *L.*
 Majorana nervosa *Benth.*
 Malcolmia africana *R. Br.*
 — chia *D. C.*
 Malva tenuicalyx *H. R. Neap.*
 Matricaria inodora *L.*
 — β discoidea *Vis.*
 Melilotus Bomplandi *Tenor.*
 — microcarpa *Balb.*
 — polonica *Gaertn.*
 Mentha suaveas *Guss.*
 Michauxia campanuloides *Juss.*
 Micromeria marifolia *Benth.*
 — microphylla *Benth.*
 — nervosa *Benth.*
 — parviflora *Reichb.*
 Mirbelia reticulata *Sm.*
 Moricandia hesperidiflora *D. C.*
 — sonchifolia *Bung.*
 Mutisia speciosa *Hook.*
 Nasturtium Camelinae *F. et M.*
 — globosum *F. et M.*
 Navarettia involucrata *R. P.*
 Nemesia chamaedryfolia *Vent.*
 Nepeta spathacea *H. Gott.*
 Nesaea triflora *Humb.*
 — verticillata *Humb.*
 Nicotiana chinensis *Fisch.*
 — sanguinea *Lk. et Otto*
 — ybarrensis *Mrtns.*
 Ocimum Sellowii *Benth.*
 — suave *W.*
 Oenanthe apiifolia *Brot.*
 — Jordani *Tenor.*
 Oenothera hybrida *Michx.*
 — Simsiana *Ser.*
 — β spectabilis *Horn.*
 Onobrychis conferta *Desv.*
 — cretica *Desv.*
 — incurvata *D. C.*
 — Michauxii *D. C.*
 — procumbens *Fisch.*
 Ononis alba *Poir.*
 — biflora *Desf.*
 — geminiflora *Lagasc.*
 — reclinata *L.*
 Onosma arenaria *W. K.*
 Origanum castratum *Savi.*
 — intermedium *Savi.*
 Ornithogalum Eklonii *F. M.*
 Oxytropis diffusa *Ledeb.*
 Pachyrrhizos tuberosus *Spr.*
 Parietaria cretica *L.*
 Paronychia dichotoma *Nutt.*
 Pentastemum atropurpureum
 — Cobaea *Nutt.*
 — diffusum *Dougl.*
 Pentastemum glandulosum *Dougl.*
 — hirsutum *W.*
 — Makeyanum *Know.*
 — roseum *G. Don.*
 — venustum *Dougl.*
 Petalostemum candidum *Michx.*
 Peucedanum alsaticum *L.*
 — Petteri *Vis.*
 Philadelphus floribundus *Schrad.*
 — laxis *Schrad.*
 Phlomis ferruginea *Tenor.*
 — lanata *W.*
 — pungens *W.*
 — Russelliana *Lagasc.*
 Physostegia denticulata *G. Don.*
 — imbricata *G. Don.*
 Phyteuma limonifolium *Sibth.*
 — stylosum *Bess.*
 Picridium arabicum *Hochst.*
 — dichotomum *F. et M.*
 Picris laevis *Mey.*
 — pauciflora *W.*
 — Sprengeriana *Lam.*
 — strigosa *Bieb.*
 Pinus microcarpa *Lamb.*
 Poa arundinacea *Bieb.*
 — fasciculata *Torr.*
 — gigantea *Hort.*
 Polygonum herniarioides *Delil.*
 Polypogon mexicanus *Spr.*
 Psoralea dentata *D. C.*
 — palaestina *L.*
 — plumosa *Reichb.*
 — sempervirens *H. Bon.*
 Ptelea trifoliata *L.*
 Pteronia Porophyllum *Car.*
 Pyrethrum arvense *Salzm.*
 — caucasicum *W.*
 — cinerariaefolium *Tren.*
 — decipiens *F. et M.*
 — tenuifolium *W.*
 Quercus coccifera *L.*
 Ranunculus angulatus *Presl.*
 — angustifolius *D. C.*
 — brutius *Tenor.*
 — coronatus *Ehrnb.*
 — garganicus *Tenor.*
 — geranioides *Humb.*
 — neapolitanus *Tenor.*
 — napellifolius *D. C.*
 — pedatus *W. K.*
 — pensylvanicus *L.*
 — Schraderianus *F. M.*
 — Thomasii *Tenor.*
 — trachycarpus *F. M.*
 — Villarsii *D. C.*
 Raphanus rostratus *D. C.*
 Reboulea gracilis *Kunth.*
 Reseda myriophylla *Tenor.*
 Rheum sibiricum *Pall.*
 Rhynchosia minima *D. C.*
 Ricinus rutilans *H. Berol.*
 Salsola radiata *Desf.*
 Salvia acetabulosa *L.*
 — argentea *L.*
 — ceratophylloides *L.*

Salvia limbata Mey.
 — *nivea* Thunb.
 — *Sibthorpii* Smith
 — *triloba* L.
 — *verbascifolia* Bieb.
 — *verbenacoides* Brot.
 — *utilis* A. Braun.
Sanguisorba angustifolia Fisch.
 — *bracteosa* Bess.
 — *carnea* Fisch.
 — *tenuifolia* Fisch.
Satureja intermedia C. A. M.
 — *mutica* Fisch.
 — *subspicata* Bartl.
Secale creticum L.
 — *moutanum* Guss.
 — *perenne* Hort.
Sempervivum molle Vis.
Senecio aquaticus Huds.
 — *crassifolius* W.
 — *ilicifolius* Thunb.
 — *kirghisicus* D. C.
 — *umbrosus* W. et K.
Serratula arguta Fisch.
Seseli coloratum Ehrh.
 — *gracile* W. et K.
 — *Hippomarathrum* L.
 — *tomentosum* Vis.
 — *venosum* Hoffm.
Sideritis sicula Ucria
Silau longifolius Ledeb.
 — *serotinus* Rehb.
Silene ambigua Cambess.
 — *catholica* Ait.
 — *conoidea* L.
 — *dahurica* Fisch.

Silene exaltata Frie.
 — *neglecta* Tenor.
 — *pilosa* Spr.
 — *retroflexa* Pers.
 — *stellata* Ait.
 — *tricuspidata* Desf.
 — *villosa* Forsk.
Sinapis assurgens Delil.
 — *Dillenii* H. Monsp.
 — *Schkuhriana* Rehb.
Sisymbrium brachypetalum F. M.
 — *cinereum* Desf.
Sonchus lacerus W.
 — *longifolius* Trevir.
Spartina cynosuroides W.
Stachys circinata Herit.
 — *cretica* L.
 — *italica* Mill.
 — *ramosissima* Rochel.
 — *sericea* Wall.
 — *setigera* C. A. M.
Stachytarpheta gibberosa Rehb.
Statice lanceolata Link.
 — *latifolia* Sm.
 — *primulaefolia* H. Bon.
 — *pubescens* D. C.
 — *viminea* Schrad.
 — *virgata* W.
Stevia conferta D. C.
 — *glandulifera* Schlecht.
 — *laxiflora* D. C.
 — *monardaefolia* Humb.
 — *serrata* Cav. fl. purp.
Stipa pubescens R. Br.
Teucrium canum F. et M.
 — *capitatum* L.

Teucrium euganeum Vis.
 — *laevigatum* Vahl
 — *lamiifolium* Urv.
 — *lusitanicum* Lam.
 — *multiflorum* L.
 — *Scorodonia* L.
Thlaspi platycarpum F. et M.
Thymus bonariensis Tenor.
Thysanocarpus pulchellus F.
 et M.
Tolpis grandiflora Tenor.
Trachynia subtilis Lk.
Tradescantia Lyoni H. Angl.
 — *undata* Humb.
Tragopogon eriospermus Tenor.
Trichogyne cauliflora D. C.
Trifolium alatum Bivon.
 — *alexandrinum* L.
 — *caespitosum* Reyn.
 — *clypeatum* L.
 — *dalmaticum* Vis.
 — *latinum* Sebast.
 — *Michelianum* Savi
 — *mutabile* Portnschl.
 — *rotundifolium* Sibth.
 — *Sebastiani* Savi
 — *succinctum* Vis.
 — *trichocephalum* Bieb.
 — *versicolor* Steud.
Triglochin Barrelieri Loisl.
Trigonella arcuata F. et M.
 — *calliceras* Fisch.
 — *cancellata* Desf.
 — *torta* Sm.
 — *uralensis* H. Berol.
Trixago cordifolia H. Dresd.

Troximum glaucum Pursh.
Tuberaria annua Spach
Urtica caravellana Schreck.
 — *horrida* Humb.
 — *palmata* Forsk.
Verbascum aethiopicum Ehrh.
 — *holothyrsus* Delil.
 — *majale* D. C.
 — *niveum* Tenor.
 — *rubiginosum* W. K.
Verbena alata Chamiss.
 — *gracilis* Desf.
 — *hispida* R. et P.
 — *stricta* Vent.
Verbesina triplinervia Vis.
Vesicaria corymbosa Griseb.
Vialia macrophylla Vis.
Vicia calcarata Desf.
 — *cinerea* Bieb.
 — *cornigera* Chaub.
 — *dasycarpa* Tenor.
 — *Fontanesii* Tenor.
 — *hirsutissima* Cyrill.
 — *megalotropis* Ledeb.
 — *pieta* Fisch.
 — *Pseudorobus* F. et M.
 — *Sardoa* Moris
 — *Stabiana* Tenor.
 — *triflora* Tenor.
Viola Patrini D. C.
 — *pinnata* L.
Waldsteinia geoides W.
Watsonia iridifolia Ker.
Youngia japonica D. C.
 — *mauritiana* D. C.
Zizia aurea Koch

R. DE VISIANI
 bot. prof. h. patav. praef.

SEMINA RARIORA
IN HORTO PATAVINO COLLECTA

ANNO MDCCCLXVI
ET CUM ALIIS SEMINIBUS COMMUTANDA

Acanthus spinosus L.
Acer obtusifolium Sm.
— tataricum L.
Aconitum excelsum Reichb.
Adenophora communis Fisch.
Aegilops triticoides Req.
Agrimonia dahurica W.
— leucantha Ker.
Agrostis distichophylla R. S.
— verticillata Vill.
Aizoon canariense L.
Alisma Damasonium L.
Allium acre Presl.
— altaicum Schrank
— fuscum W. et K.
— guttatum Stev.
— neapolitanum Cyrill.
— Pallasii Murr.
— pusillum Cyrill.
— sphaerocephalum L.
— triquetrum L.
— violaceum W.
Althaea sylvestris Briganti
Alyssum dentatum W.
— rostratum Stev.
Amaranthus angustifolius Bieb.
— bicolor Nocc.
— frumentaceus Roxb.
— graecizans L.
— rhombus R. Br.
Ampelopsis cordata Michx.
Anchusa crispa Viv.
— latifolia Lehm.
— ochroleuca Bbrst.
— tinctoria L.
Andropogon argenteus D. C.
— giganteus Lk.
— strictus L.
Andryala nigricans Poir.
Anemone dichotoma L.
Anethum Sowa Roscb.
Anthemis altissima L.
— iberica
— chia L.
— Micheliana Bertol.
— petraea Ten.
Apalochlamys Kerii D. C.
Aquilegia glandulosa Fisch.
Arabis collina Tenor.
— lasioloba Lk.
— lilacina Schrad.
Archangelica decurrens Ledb.
Arenaria sphaerocarpa Tenor.
Aristolochia Siphon L.
Artemisia biennis W.
Arundo Pliniana Turra
Asclepias linifolia Lagasc.

Asperula ciliata Roch.
— montana W. et K.
Asphodelus intermedius Horn.
Asterocephalus pilosus Lagasc.
— stellatus Reichb.
Atropa biflora R. S.
Aubrietia Columnae Guss.
Avena myriantha Bertol.
Bahia stoechadifolia D. C.
Ballota acetabulosa Benth.
Bellis annua L.
Berberis emarginata W.
— macrocarpa Schrad.
— mitis Schrad.
— nepalensis Spr.
— provincialis Audib.
— spathulata Schrad.
— vulgaris L.
— iberica
— violacea Poit.
Berteroa adscendens Koch
— incana D. C.
— orbiculata D. C.
Betula undulata H. Modet.
Bignonia grandiflora Jacq.
Biotia macrophylla D. C.
— Schreberi D. C.
Blitanthus nepalensis Rechb.
Borreria crassifolia C. A. M.
Brassica balearica Pers.
— carinata Braun.
— montana Raf.
— Schimperii Boiss.
Bromus unioloides H. B.
Bulbine alooides W.
— semibarbata Spr.
Bupthalmum silphioides Horn.
Buttneria pannosa D. C.
Calendula incana W.
— maritima Guss.
Calliopsis Atkinsoniana H. K.
Camelina macrocarpa Wrzb.
Caragana Altagana Poir.
— arborescens Lam.
Carduncellus caeruleus D. C.
Cassia torulosa Cav.
Cedronella triphylla Moench.
Celastrus pyracanthus L.
Cenocline aurea C. Koch
— globifera C. Koch
Centaurea africana Lam.
— centauroides L.
— coelolepis F. et M.
— cruenta W.
— flosculosa W.
— fuscata Desf.
— lappaeca Ten.
— macrocephala Muss.

Centaurea pterolopha D. C.
— rigidifolia Bess.
— Seridis L.
Centrospermum xanthioides H. B.
Cephalaria cretacea R. S.
— joppensis Coult.
— procera F. et L.
— uralensis R. S.
Cerastium grandiflorum W. et K.
— macrocarpum Stev.
— pensylvanicum Horn.
— Scarani Tenor.
Cercodia erecta Murr.
Chamaemelum discoideum Vis. (1)
— inodorum Vis. (2)
— maritimum Vis. (3)
Chenopodium anthelminticum L.
— bonariense Tenor.
— foetidum Schrd.
Cirsium pungens Spr.
Cistus garganicus Tenor.
— hirsutus Lam.
— tauricus Presl.
— undulatus Lk.
Clematis erecta All.
— iberica
— hispanica Mill.
— odora Wender.
— parviflora D. C.
— Viorna L.
— virginiana L.
Cleome Blumeana Schult.
— graveoleus Raf.
— heterotricha Burch.
— triphylla L.
Cnidium venosum Koch
Colutea Poccoekii Ait.
Commelina paniculata Vahl
— rorigera Fisch.
— truncata H. Loran.
Conioselinum univittatum Czern.
Corechorus hirtus L.
Coreopsis philadelphica Lodd.
Coreopsis praecox Fresen.
Coronilla cretica L.
— Fischeri Lodd.
Cosmos sulphureus Cav.
Cotoneaster laxiflora Lindl.
— rotundifolia Wall.
Cotula matricarioides Bong.
— microcephala D. C.
— pusilla Thunb.
Cousinia Hystrix Mey.
Crambe grandiflora D. C.
— hispanica L.
Crataegus glandulosa Ait.
— punctata Ait.
Crepis corymbosa Tenor.

Crepis elegans Hook.
— flexuosa Bernh.
— hieracioides W. et K.
— parviflora Desf.
— sibirica L.
Crotalaria trifoliastrium W.
Crucianella aspera Bieb.
Cyanotis cristata Don
Cyclanthera pedata Schrad.
Cynoglossum furcatum Wall.
— glochidiatum Wall.
— magellense Tenor.
— stamineum Desf.
Cyperus spectabilis Lk.
— subbulbosus R. S.
— textilis Thunb.
— venustus R. Br.
Cysticapnos africana Gaertn.
Cytisus Alschingeri Vis.
— chrysobotrys Fisch.
— triflorus Herit.
— Weldenii Vis.
Dalea Lagopus W.
Datura ceratocaula Jacq.
— fastuosa L.
— loricata Sieb.
— muricata Bernh.
Daucus abyssinicus F. et M.
— siculus Tineo
Decumaria barbara L.
Delphinium altaicum Fisch.
— azureum Mx.
— cyaneum Stev.
— divaricatum Ledeb.
— flexuosum Bieb.
— inamoenum K.
— intermedium Ait.
— recurvirostre Tausch
— speciosum Bieb.
— urceolatum Sibth.
— velutinum Bertol.
— villosum Stev.
Desmochaeta atropurpurea D. C.
Desmodium paniculatum D. C.
— Thunbergii D. C.
— viridiflorum D. C.
Dianthus capitatus D. C.
— ciliatus Guss.
— corsicus Fisch.
— diutinus Kit.
— leptopetalus W.
— lineolatus Delil.
— Mussini Horn.
— montanus Bieb.
— nitidus W. et K.
— petraeus W. et K.
— pratensis Bieb.

- Dianthus Pseudo-Armeria* *Bieb.*
 — *pungens* *L.*
 — *sanguineus* *Vis.*
 — *serrulatus* *Desf.*
 — *trifasciculatus* *Kit*
 — *vulturius* *Tenor.*
Digitalis canariensis *L.*
 — *eristachys* *Fisch.*
 — *Fontanesii* *Steud.*
 — *gigantea* *Bess.*
 — *hybrida* *Koelr.*
Diodia dasycephala *Chamiss.*
Diplophyllum veronicaeforme *Lehm.*
Diploptaxis apula *Tenor.*
Dolichos Zebra *Seringe*
Dorycnium argenteum *Delil.*
 — *hirsutum* *Ser.*
 — *ibericum* *W.*
Draba fladnizensis *Wulf.*
 — *Muricella* *Wahlb.*
 — *Unalaskiana* *D. C.*
Dracocephalum peregrinum *L.*
Drymaria gracilis *Lk.*
Duranta Ellisia *L.*
Echinacea serotina *D. C.*
Echinops platylepis *Trautw.*
 — *viscosus* *D. C.*
Elaeagnus angustifolia *L.*
Elephantopus scaber *L.*
Eleusine Figarei *Delil.*
Ellisia Nyctelaea *W.*
Elymus giganteus *Vahl*
Epilobium coloratum *Muhlb.*
 — *davuricum* *Fisch.*
 — *denticulatum* *Wender.*
 — *Dodonaei* *Vill.*
Eremostachys iberica *Vis.* (1)
 — *laciniata* *Bung.*
Eruca aleppica *Gaertn.*
Eruca turgida *Vis.*
Erym antiquorum *H. Neap.*
 — *sardoum* *Moris*
Ethulia angustifolia *Boj.*
Eupatorium cordatum *Wall.*
 — *heterophyllum* *D. C.*
 — *melissoides* *W.*
 — *purpureum* *L.*
 — *sessilifolium* *L.*
Eustachys petraea *Desr.*
Evonymus japonicus *L. fil.*
Fedia cornuta *Spach*
 — *graciliflora* *F. M.*
Ferula campestris *Bess.*
 — *neapolitana* *Tenor.*
 — *rablensis* *Wulf.*
 — *seseloides* *C. A. M.*
Fimbristylis pubigera *Lk.*
Firmiana platanifolia *Endl.*
Fontanesia phillyraeoides *Labill.*
Francoa sonchifolia *Cav.*
Frankenia pulverulenta *L.*
Galasia villosa *Cav.*
Galium caudatum *Boiss.*
Genista anxantica *Tenor.*
 — *ovata* *W. et K.*
Geranium cristatum *Steud.*
 — *Londesii* *Fisch.*
Gilia geminiflora *Hort.*
 — *Leptosiphon* *Steud.*
 — *millefoliata* *F. et M.*
 — *tricolor* *Benth.*
Glaucium corniculatum *Curt.*
 — *fulvum* *Sm.*
 — *luteum* *Scop.*
 — *tricolor* *Bernh.*
Godetia Lehmanniana *Spach*
 — *Lindleyana* *Spach*
 — *Wildenowiana* *Spach*
Gymnothrix cenchroides *R. S.*
Gypsophila elegans *Bieb.*
 — *effusa* *Jacq.*
 — *glauca* *Steud.*
 — *paniculata* *L.*
 — *scorzonerifolia* *Ser.*
 — *spathulata* *Bertol.*
Halimodendron argenteum *D. C.*
Helichrysum bracteatum *W.*
 — *glutinosum* *Al. Braun.*
 — *odoratissimum* *Don.*
 — *rupestre* *D. C.*
Heliotropium ovalifolium *Forsk.*
Heracleum barbatum *Lod.*
 — *gummiferum* *W.*
 — *hypoleucum* *Vis.*
 — *pubescens* *Bieb.*
 — *tauricum* *Steud.*
Hesperis fragrans *Fisch.*
 — *nivea* *Baumg.*
 — *sibirica* *L.*
 — *ucranica* *H. Mosq.*
Hibiscus roseus *Loisl.*
 — *speciosus* *Ait.*
Hieracium eriophorum *St. Am.*
 — *melachaetum* *Tausch*
 — *prostratum* *D. C.*
 — *saxatile* *Jacq.*
 — *viosum* *Pall.*
Hoplotheca interrupta *Nutt.*
Hymenoxis californica *Hook.*
Hyoscyamus physaloides *L.*
Hyoscyamus pictus *Bernh.*
Hypocoum procumbens *L.*
Hypertelis verrucosum *E. Mey.*
Hyssopus officinalis *L.*
Iberis amara *L.*
 — *Pruiti* *Fin.*
 — *Tenoreana* *D. C.*
 — *virginica* *F. M.*
Indigofera amoena *Ait.*
 — *atropurpurea* *Roxb.*
Iris livida *Booth*
 — *Bludovii* *Ledeb.*
 — *ruthenica* *Ait.*
 — *setosa* *Pall.*
 — *sibirica* *L.*
 — *spuria* *L.*
 — *tenuifolia* *Pall.*
Isopyrum fumarioides *L.*
Itea virginica *L.*
Juncus Angelisii *Tenor.*
Jussiaea acuminata *Sw.*
Ixia capillaris *Thunb.*
Kennedyia rubicunda *Vent.*
Kleinia suffruticosa *W.*
Kölkreuteria paniculata *Lam.*
Kuhnia Maximiliani *Trev.*
Lactuca oleifera *Decaisn.*
Lappa major *Gaertn.*
Lapsana intermedia *Bieb.*
Lasiagrostis argentea *Lk.*
Lasiospermum eriospermum *G. Don.*
Lathyrus ciliatus *Guss.*
 — *inconspicuus* *L.*
 — *leptophyllus* *Bieb.*
 — *Langii* *K.*
 — *magellanicus* *Lam.*
 — *stans* *Vis.*
 — *tuberosus* *L.*
Lavandula abrotanoides *Lam.*
 — *latifolia* *Ehrh.*
Lepidium affine *Ledeb.*
 — *cordatum* *W.*
 — *heterophyllum* *Benth.*
 — *latifolium* *L.*
Lepigonum sperguloides *F. et M.*
 — *macrothecum* *F. et M.*
Lepochloa arabica *Kunth*
Leptocarpaea Loeseli *D. C.*
Lespedeza juncea *Pers.*
Lessertia obtusata *Spr.*
Liatris macrostachya *Michx.*
 — *spicata* *W.*
Libertia paniculata *Spr.*
Ligularia speciosa *F. et M.*
Ligusticum pyrenaicum *Gou.*
Linaria albifrons *Spr.*
 — *Chalepensis* *Mill.*
 — *cirrhusa* *W.*
 — *crenifolia* *Delil.*
 — *Elatine* *Desf.*
 — *genistaefolia* *Mill.*
 — *italica* *Trevir.*
 — *juncea* *D. C.*
 — *praetermissa* *Delastr.*
Linum arboreum *L.*
 — *monadelphum* *Mart.*
 — *nervosum* *W. et K.*
Lophanthus multifidus *Benth.*
Lubinia mauritiana *Spr.*
Lupinus arboreus *Sims.*
Lycopersium texanum *Delil.*
Lysimachia atropurpurea *L.*
Magnolia grandiflora *L.*
Malcolmia africana *R. Br.*
 — *chia* *D. C.*
 — *incrassata* *D. C.*
 — *laxa* *D. C.*
 — *maritima* *R. Br.*
 — *taraxacifolia* *D. C.*
Malvaviscus mollis *D. C.*
Marrubium astracanicum *Jacq.*
 — *propinquum* *F. et M.*
Martynia proboscidea *Glox.*
Matthiola torulosa *D. C.*
Medicago Berteriana *Moris*
 — *caspica* *Fisch.*
Medicago corniculata *Trautv.*
 — *Tenoreana* *Spr.*
Melampodium perfoliatum *H.*
Melica minuta *L.*
Melilotus Bomplandi *Tenor.*
 — *caerulea* *Lam.*
 — *polonica* *Gaertn.*
Mentha macrostachya *Tenor.*
 — *rotundifolia* *L.*
Metabasis actnensis *D. C.*
 — *cretensis* *D. C.*
Microlonchus Delileanus *H. Monsp.*
Micromeria parviflora *Reichb.*
Minuartia montana *L.*
Molucella laevis *L.*
 — *spinosa* *L.*
Monarda aristata *Nutt.*
 — *Kalmiana* *Pursh.*
 — *mollis* *L.*
Moricandia hesperidiflora *D. C.*
Myrica serrata *Lam.*
Nemesia chamaedryfolia *Vent.*
 — *floribunda* *Lehm.*
Nemophila atomaria *F. M.*
 — *parviflora* *Dougl.*
Nepeta grandiflora *Bieb.*
 — *magadascariensis* *Lam.*
 — *multibracteata* *Desf.*
 — *spathacea* *H. Gott.*
 — *teucriodes* *Lam.*
Nesaea verticillata *Humb.*
Nicotiana persica *Lindl.*
 — *sanguinea* *Lk. et Ott.*
Nycteterium rostratum *Don.*
Obeliscaria columnaris *D. C.*
Ochthodium aegyptiacum *D. C.*
Ocimum aduncum *Vis.*
 — *atrovirens* *H. Kew.*
 — *barbulatum* *Delil.*
 — *Selloi* *Benth.*
 — *thyrsiflorum* *L.*
Oenanthe apiifolia *Brot.*
 — *Jordani* *Tenor.*
 — *Lachenalii* *Gmel.*
Oenothera acaulis *Cav.*
 — *Cummingiana* *Hook.*
 — *densiflora* *Delil.*
 — *Drummondii* *Hook.*
 — *elata* *Humb.*
 — *gauroides* *Horn.*
 — *linearis* *Michx.*
 — *pumila* *L.*
 — *Sellowii* *Link.*
 — *valida* *Kze.*
Onobrychis cretica *Desv.*
 — *gracilis* *Bess.*
 — *procumbens* *Fisch.*
Ononis biflora *Desf.*
 — *geminiflora* *Lagasc.*
Onopordon macracanthum *Schousb.*
Onosma arenaria *W. et K.*
Ophiopogon spicatus *Ker.*
Opopanax Chironium *Koch*
Origanum confertum *Savi*

Origanum intermedium *Savi*
 Orobus vernus *L.*
 Osmunda regalis *L.*
 Oxybaphus chilensis *Steud.*
 Paeonia arietina *Anders.*
 — corallina *Retz.*
 — daurica *Andr.*
 — decora *Anders.*
 — — β elatior *H. Hamb.*
 — erecta *Sabin.*
 — lobata *Desf.*
 — Pallasii *Humb.*
 — peregrina *Mill.*
 — splendens *Sabin.*
 — tenuifolia *L.*
 — — β hybrida *Pall.*
 Panicum muticum *Forsk.*
 Papaver alpinum *L.*
 — argemonoides *Cesat.*
 — caucasicum *Bieb.*
 — commutatum *F. et M.*
 — hispidum *Lam.*
 — intermedium *Beck.*
 — obtusifolium *Desf.*
 — persicum *Lindl.*
 Parietaria cretica *L.*
 Parnassia palustris *L.*
 Paronychia dichotoma *Nutt.*
 Pastinaca Fleischmanni *Hldn.*
 Patrinia sibirica *Juss.*
 Pennisetum fasciculatum *Trin.*
 Penthorum sedoides *L.*
 Pentastemum angustifolium *Poir.*
 — Cobaea *Nutt.*
 — diffusum *Dougl.*
 — Digitalis *Nutt.*
 — hirsutum *W.*
 — roseum *G. Don.*
 — Scouleri *Dougl.*
 — venustum *Dougl.*
 Peucedanum Petteri *Vis.*
 — verticillare *Koch*
 Phaca oroboides *D. C.*
 Phacelia congesta *Hook.*
 — fimbriata *Michx.*
 — peruviana *Spr.*
 Philadelphus floribundus *Schrad.*
 — grandiflorus *W.*
 — laxis *Schrad.*
 Phlomis ferruginea *Tenor.*
 — lanata *W.*
 — pungens *W.*
 — Russelliana *Lagasc.*
 — virens *D. C.*
 Physostegia denticulata *G. Don.*
 — imbricata *G. Don.*
 Picridium arabicum *Hochst.*
 — ligulatum *Vent.*
 — tingitanum *Desf.*
 Picris laciniata *Vis.*
 — squarrosa *Spach.*
 Platycodon grandiflorum *D. C. fl.*
 Plectranthus australis *R. Br.*
 Polygonum argyrocoleon *Steud.*
 — nepalense *Meissn.*
 — tinctorium *L.*

Portulaca gujanensis *Lindl.*
 — rostellata *Brignol.*
 Poterium spinosum *L.*
 Prunella aequinoctialis *H. B.*
 — pensylvanica *W.*
 Prunus Avium *L.*
 Psoralea plumosa *Reichb.*
 — sempervirens *H. Bon.*
 Ptelea trifoliata *L.*
 Pterocephalus palaestinus *Spr.*
 — Vaillantii *Spr.*
 Pulicaria uliginosa *Stev.*
 Pyrethrum Clusii *Fisch.*
 — myriophyllum *Mey.*
 — niveum *Lagasc.*
 Pyrrhopappus carolinianus *D. C.*
 Ranunculus angustifolius *D. C.*
 — brutius *Tenor.*
 — caucasicus *Bieb.*
 — chius *D. C.*
 — coronatus *Ehrnb.*
 — napellifolius *D. C.*
 — neapolitanus *Tenor.*
 — procerus *Moris*
 — Schraderianus *F. M.*
 — trachycarpus *F. M.*
 — tuberculatus *Kit.*
 Rhagodia nutans *R. Br.*
 Rhamnus volubilis *L.*
 Rheum Rhaponticum *L.*
 Rhynchosia caribaea *D. C.*
 Rudbeckia fulgida *Ait.*
 — laevigata *Pursh.*
 — moschata *Lodd.*
 — Neumannii *Lond.*
 Rumex maritimus *L.*
 Salvia candidissima *Vahl.*
 — ceratophylla *L.*
 — ceratophylloides *L.*
 — confusa *Benth.*
 — gigantea *Desf.*
 — hirsuta *Jacq.*
 — pomifera *L.*
 — pseudo-coccinea *Jacq.*
 — verbenacoides *Brot.*
 — virgata *Ait.*
 Satureja intermedia *C. A. M.*
 — subspicata *Vis.*
 Scandix macrorrhynca *F. et M.*
 — persica *Mart.*
 Schoenus albovittatus *Reichb.*
 Scorzonera eriosperma *Bieb.*
 — taurica *Bieb.*
 Scrophularia chrysanthemifolia *Bieb.*
 — grandidentata *Ten.*
 — obtusifolia *Kil.*
 — rupestris *Bieb.*
 — Scopoli *Hopp.*
 — Smithii *Hornm.*
 — trifoliata *L.*
 Scutellaria commutata *Guss.*
 — grandiflora *Sims*
 — lupulina *L.*
 — pallida *Bieb.*
 — peregrina *L.*

Secale creticum *L.*
 — montanum *Guss.*
 Sempervivum barbatum *C. Sm.*
 — molle *Vis.*
 Senecio gibbosus *D. C.*
 — Jacquini *Reichb.*
 — Kirghisicus *D. C.*
 — umbrosus *W. et Kit.*
 Sida Napaea *Cav.*
 Sideritis romana *L.*
 Silaus carvifolius *C. A. M.*
 — pratensis *Bess.*
 Silene antirrhina *L.*
 — Behen *L.*
 — halopetala *Ledeb.*
 — integripetala *Bory et Ch.*
 — legionensis *Lag.*
 — Loefflingiana *Bhd.*
 — longiflora *Ehrh.*
 — micropetala *D. C.*
 — muricata *Hort.*
 — muscipula *L.*
 — neglecta *Tenor.*
 — Oliveriana *Oth.*
 — pachyphylla *H. Berol.*
 — paradoxa *L.*
 — pilosa *Spr.*
 — Pseudo-atocion *Desf.*
 — pygmaea *Lk.*
 — tridentata *Desf.*
 — vilipensa *Kze.*
 — Zavadzkii *Herb.*
 Silphium gummiferum *Elliott.*
 Sisymbrium binerve *C. A. M.*
 — bursifolium *L.*
 — Tillieri *Pall.*
 Sisyrinchium Bermudiana *L.*
 — convolutum *Noec.*
 — iridifolium *Humb.*
 — striatum *Sm.*
 — tenuifolium *Humb.*
 Smilacina racemosa *D. C.*
 Solanum atropurpureum *Schrk.*
 — bonariense *L.*
 — capsicastrum *Hortul.*
 — monodynamum *Vis.*
 — suffruticosum *Schsb.*
 Solidago fragrans *W.*
 — gigantea *Ait.*
 — limoniifolia *Pers.*
 — macrophylla *Pursh*
 — Riddellii *Frank*
 — ulmifolia *Muhl.*
 — verrucosa *Schrad.*
 Sonchus fruticosus *L. fl.*
 — longifolius *Trevir.*
 — palustris *L.*
 — Royleanus *D. C.*
 Spartium monospermum *L.*
 Sphenogyne speciosa *Mann.*
 Sphaeroclinium nigellaefolium *Vis. (5)*
 Spilanthes leucocephala *H. Berol.*
 Spiraea crenata *L.*
 — opulifolia *L.*
 — salicifolia *L.*

Stachys arenaria *Vahl.*
 — menthaefolia *Vis.*
 — ramosissima *Rochel.*
 — setigera *C. A. M.*
 Stachytarpheta ciliata *Kze.*
 — mutabilis *Vahl.*
 Statice altaica *Loud.*
 — angustifolia *Tausch.*
 — caspia *W.*
 — incana *L.*
 — latifolia *Sm.*
 — pubescens *D. C.*
 — scotica *Strangw.*
 — Thouini *Fiv.*
 — viminea *Schrad.*
 Stevia conferta *D. C.*
 — glandulifera *Schlecht.*
 — laxiflora *D. C.*
 — monardaefolia *Humb.*
 — ovata *Lagasc.*
 — rhombifolia *Humb.*
 Stipa pubescens *R. Br.*
 — splendens *Trin.*
 Tagetes lucida *Cav.*
 Telekia cordifolia *D. C.*
 Tellima grandiflora *Lindl.*
 Tetrapoma barbareaefolium *Turez.*
 Teucrium flavum *L.*
 — hyreanicum *L.*
 — lamifolium *Urv.*
 — lusitanicum *Lam.*
 Thalia dealbata *Fras.*
 Thermopsis fabacea *D. C.*
 Thlaspi platycarpum *F. et M.*
 Tiaridium indicum *L.*
 Tolpis fruticosa *Schrk.*
 Trianthema montana *L.*
 Trichocrepis bifida *Vis. (6)*
 Trifolium cinctum *D. C.*
 — circumdatum *Kze.*
 — clypeatum *D. C.*
 — elegans *Savi*
 — expansum *W. K.*
 — gemellum *Poir.*
 — latinum *Sebast.*
 — purpureum *Loisl.*
 — rotundifolium *Sibth.*
 — tomentosum *L.*
 Triglochin Barrelieri *Loisl.*
 — bulbosum *L.*
 Trigonella arcuata *F. et M.*
 — calliceras *Fisch.*
 — ensifera *Trautv.*
 — spinosa *L.*
 — torta *Sm.*
 Trisetum distichophyllum *Beaur.*
 Valerianella gibbosa *D. C.*
 — pteroloba *Steud.*
 — pumila *D. C.*
 — vesicaria *Moench.*
 Verbascum aethiopicum *Ehrh.*
 — conocarpum *Moris*
 — holothyrsus *Delil.*
 — majale *D. C.*
 — orientale *Bieb.*

SEMINA RARIORA
IN HORTO PATAVINO COLLECTA
ANNO MDCCCXLVII
QUAE COMMUTANDA EXHIBENTUR

Abutilon tiliaefolium Swt.
Acacia portoricensis W.
Acanthus spinosus L.
Achyranthes uncinulata Sherad.
Achyrocline flaccida D. C.
Achyrophorus apargioides D. C.
— oxydantus D. C.
Actinomeris helianthoides D. C.
— tetraptera D. C.
Adenophora Gmelini Fisch
— verticillata Fisch.
Aerva javanica Juss.
Aethionema cristatum D. C.
Agrostis frondosa Ten.
— panicea Lam.
Aira media Gouan.
Albersia polygonoides Kostl.
Albuca fastigiata Dryaud.
Allionia ovata Pursh.
Allium acre Presl.
— ciliatum Cyrill.
— controversum Ser.
— flavum L.
— guttatum Stev.
— lineare L.
— neapolitanum Cyrill.
— Pallasii Murr.
— pusillum Cyrill.
— Stellerianum W.
— striatum Jacq.
— subbirsatum L.
Xloe angulata W.
— Lingua L.
Alopecurus nigricans Horn.
Alsine globulosa Fenzl.
Althaea leucantha Ehrenb.
— mexicana Kze.
— Sieberi Link.
Alternanthera sessilis R. Br.
— tenella Colla
— Wierzbickii Heuff.
Amaranthus atrosanguineus
— H. Pilln.
— bicolor Noca
— bullatus Bess.
— Cararu Zuccagn.
— curvifolius Spr.
— frumentaceus Roxb.
— rhombus R. Br.
Armaryllis chloroleuca Ker.
Anagallis carnea Link.
Anarrhinum crassifolium W.
Anchusa Agardhii Lehm.
— altissima Desf.
— crispa Fiv.

Anchusa latifolia Lehm.
— leptophylla R. S.
— oppositifolia H. B.
— procera Bess.
— sempervirens L.
— tinctoria L.
— undulata L.
Ancimia fraxinifolia Raddi
Anomatheca cruenta Lindl.
Anthemis chia L.
— chrysolenca Gay.
— inersata Lois.
— Micheliana Bertol.
— Pseudo-Cota Vis.
— secundiramea Biv.
Anthyllis bicolor Ten.
Apalochlamys Kerrii D. C.
Aquilegia atropurpurea W.
— elata Ledeb.
— formosa Fisch.
— hybrida Sims.
— nivea Baumg.
Arabis fruticulosa C. A. M.
— nutans W.
Aralia racemosa L.
— spinosa L.
Arenaria canadensis Pers.
— stricta Mx.
Argemone Barclayana Penny
— sulphurea Sweet
Argyrea speciosa Sweet
Aristida gigantea L.
Artemisia Messerschmidiana
— Besser.
Asperula aristata L. fil.
— montana W. et R.
— scutellaris Vis.
Aster adulterinus W.
— amelloides Bess.
— asper Nees.
— ericoides L.
— firmus Nees.
— fragilis W.
— grandiflorus L.
— parviflorus Nees.
— politus Nees.
— praealtus Poir.
— Richardsonii Spr.
— rubricaulis Lam.
— sagittaeifolius Wdm.
— speciosus Horn.
— squarrosulus Nees.
— Tradescanti L.
Asterolinon adöense Kze.
Astragalus himalayensis H. Paris

Astragalus Laxmanni Jacq.
— macrorrhizus Cav.
— odoratus Lam.
— pentaglottis L.
— rotundifolius W.
— rupifragus Pall.
— sulcatus L.
— uliginosus L.
— vicioides Ledeb.
— villosus Michx.
Atrogene micropetala Ledeb.
Atriplex calotheca Rafn.
Aubrietia Columnae Guss.
Avena brevis Roth.
Baptisia exaltata Sweet.
— minor Lehm.
Barbarea altaica Andr.
— bracteosa Guss.
— prostrata Gay.
Barkhausia glandulosa Presl.
— purpurea Biv.
Begonia Dregei Ott.
— manicata Vis.
— peltata Ott.
— peponifolia Hort. (1).
— punctata Kltz. et Ott.
Benzoin odoriferum Nees.
Beta brasiliensis H. Kije.
— macrocarpa Guss.
— trigyna W. et K.
Betula carpatia W. R.
— lenta L.
Beurreria succulenta Jacq.
Bidens Wallichii D. C.
Biotia commixta D. C.
Biscutella eriocarpa D. C.
Blechnum australe L.
Blitanthus nepalensis Rehb.
Boltonia asteroides Herit.
— glastifolia Herit.
Borreria crassifolia C. A. M.
Brassica cretica Lam.
— montana D. C.
— Schimperii Boiss.
— villosa Biv.
Braya alpina Sternb.
Buddleja nepalensis Hort.
— spicata R. P.
Bunias cristata Desv.
— macroptera Rehb.
Calandrinia Lindleyana Lehm.
— pilosiuscula D. C.
— procumbens Moris
— sericea Hook.
Calecolaria crenatiflora Cav.

Calimeris incisa D. C.
Campanula alaris H. Ber.
— corymbosa Desf.
— Erinus L.
— foliosa Ten.
— formosa Horn.
— Grossekkii Heuff.
— gummifera W.
— lactiflora Bieb.
— Loefflingii Brot.
— multiflora W. et K.
— Pallasiana R. S.
— pulcherrima Schrd.
— ruthenica M. B.
— sarmatica Ker
— Saxifraga Bieb.
— versicolor Sibth.
Capsella procumbens Fries
Cardiospermum corycodes Kze
Carex ambigua Link.
— cristata Schwein.
— lagopodioides Schkr.
— multiflora M. Hb.
— retroflexa Schkr.
— straminea W.
Cariopteris mongolica Bge.
Caucalis hispida Desf.
Ceanothus Dillenianus Spach.
Cerastium glandulosum Lk.
— tetrandrum Curt.
Ceratoccephalus falcatus Pers.
Cereus eriophorus H. Berol.
Ceropteris tactarea Lk.
Chamaemelum inodorum Vis.
Cheilanthes lendigera Sweet.
— micromera Link.
— tomentosa Sweet.
Chrysopsis villosa Nutt.
Chrysostemma Tripteris Less.
Cinna expansa Link.
Clematis angustifolia Jacq.
— cylindrica Sims.
— glauca W.
Cleome pentaphylla L.
— pungens Willd.
Clitoria Ternatea L.
— tristis Ten.
Cnidium pyrenaicum Spr.
Cochlearia heterophylla Schlecht.
Colchicum Bertolonii Stev.
Collaea velutina Benth.
Conanthera Echeandia Pers.
Conioselinum univittatum Turcz.
Convolvulus babylonicus Ten.
— chilensis Pers.

- Convolvulus Meyerii* Spr.
— *neglectus* Ten.
Coriandrum Biebersteinii Koch.
— *melpitense* H. Neap.
Coronilla montana Scop.
— *procumbens* Delil.
Cotoneaster affinis Lindl.
Cotula bipinnata Thunb.
Cotyledon horizontalis Guss.
Crambe hispanica L.
— *maritima* L.
Crassula ramosa Ait.
Crataegus apiifolia Michx.
Crepis corymbosa Ten.
— *elegans* Hook.
— *parviflora* Desf.
— *rigida* W.
— *sibirica* L.
Crotalaria herbacea Schweigg.
— *teeta* Heyn.
Crucianella aspera Bieb.
— *chlorostachys* F. et M.
— *stylosa* Trin.
— *suaveolens* Mey.
Cuspidocarpus rupestris Spenn.
Cyanopsis pubescens D. C.
Cyanotis cristata Don.
Cyperus aureus Ten.
— *auricomus* Sieb.
— *congestus* Fahl.
— *pictus* Ten.
— *spectabilis* Lk.
— *vegetus* Willd.
— *venustus* R. Br.
Cyrtanthus pumilio Schult.
Cytisus Alschingeri Vis.
— *Laburnum* L.
— *sessilifolius* L.
Dahlia Cervantesii Lagasc.
— *β hortensis*
Datura loricata Sieb.
— *muricata* Bernh.
— *guayaquilensis* H. B.
Daucus aureus Desf.
— *Bocconi* Guss.
— *hispanicus* D. C.
— *hispidus* Desf.
— *maritimus* Lam.
— *muricatus* L.
Dianthus aggregatus Poir.
— *arenarius* L.
— *bicolor* Bieb.
— *clavatus* Spr.
— *coesius* Sm.
— *corsicus* Fisch.
— *diutinus* Kit.
— *furcatus* Balb.
— *glaucophyllus* Colla
— *hungaricus* Pers.
— *montanus* Bieb.
— *Mussini* Horn.
— *petraeus* W. et K.
— *punctatus* Spr.
— *pungens* L.
— *rupestris* L. fl.
— *sanguineus* Vis.
Dianthus serrulatus Desf.
— *siculus* Presl.
— *squarrosus* Bieb.
— *trifasciculatus* Kit.
— *virginicus* L.
— *vulturius* Ten.
Diarrhena americana Beauv.
Digitalis fuscescens W. et K.
— *lanata* Ehrh.
— *ochroleuca* Jacq.
— *orientalis* Lam.
— *tubiflora* Lindl.
Diplopappus linariaefolius Lindl.
Diplostegium umbellatum D. C.
Dioscorea bulbifera L.
— *punctata* R. Br.
Diploxys tenuisiliqua H. M.
Dolichos glycinoides H. B.
— *melanophthalmus* D. C.
— *niloticus* Delil.
— *subhastatus* Hort.
— *uniflorus* Lam.
Draba lasiopoda Turstch.
— *Muricella* Fahlb.
Echinops platylepis Trautt.
— *viscosus* D. C.
Echinosperrum consanguineum
— *strictum* Ledeb.
Echium maritimum Willd.
— *pustulatum* Sibth.
— *pyrenaicum* L.
— *Sibthorpii* R. S.
Eleusine Coracana L.
Ellisia Nyctelaea W.
Epilobium amplexicaule Lam.
— *angustifolium* L.
— *sericeum* Benth.
Erigeron Serpentaria Banks.
— *speciosus* D. C.
Erodium gruinum L.
Eruca turgida Vis.
— *vesicaria* Cav.
Erythraea Hohenackeri F. M.
— *tetraspermum* L.
Eryngium Bourgati Gon.
— *dichotomum* Desf.
— *falcatum* Delar.
— *suaveolens* Brouss.
— *tricuspidatum* L.
— *triquetrum* Fahl.
— *tripartitum* Desf.
Erythrina Crista galli L.
Ethulia angustifolia Boj.
Eupatorium altissimum L.
— *chilense* Molin.
— *cordatum* Walt.
— *Morisii* H. Pat.
— *trifoliatum* L.
Euphorbia Fontanesii Steud.
— *illyrica* Fahl.
— *trinervia* Boiss.
— *variegata* Colla
Eutriana curtispindula Trin.
Farsetia eriocarpa DC.
Felicia affinis Nees
Felicia rigidula DC.
Ferula glauca L.
— *tingitana* L.
Festuca cinerea Gmel.
— *flavescens* Bellard.
— *spadicea* Gouan.
— *stipoides* Desf.
— *vaginata* W. et K.
Fimbristylis dichotoma Fahl.
Firmiana platanifolia Endl.
Fontanesia pilyracoides Labill.
Frankenia pulverulenta L.
Gaillardia lanceolata Michx.
— *pulehella* Faug.
— *Richardsonii* Penny
Galactites Duriaei Spach.
Galatella hyssopifolia Nees
— *linifolia* Nees
Galium caudatum Boiss.
— *glomeratum* Desf.
— *intricatum* Reuter.
— *rubioides* L.
Gaudinia fragilis Beauv.
Gaura Lindheimeri H. Francof.
— *tripetala* Gay.
Geranium batrachoides Cav.
— *cristatum* Stev.
— *sibiricum* L.
— *variegatum* Wender.
Gladiolus byzantinus Mill.
Gloxinia caulescens Lindl.
— *speciosa* Lodd.
Glycyrrhiza dubia Bernh.
— *echinata* L.
— *foetida* Desf.
— *lepidota* Pursh.
Godetia albescens H. Angl.
Grindelia crispa H. Berol.
— *inuloides* W.
— *mexicana* Kze.
Helenium altissimum H. Berol.
— *californicum* Dougl.
— *commutatum* H. Argent.
— *mexicanum* Humb.
Helianthemum Barrelieri Ten.
— *hirsutum* Dun.
— *lasianthum* Pers.
— *punctatum* Pers.
— *Rhodas alpestre* Dnn.
— *semiglabrum* Badarr.
— *variabile* Spach.
— *angustifolium* Dun.
— *appeninum* Mil.
— *obscurem* Pers.
— *polifolium* Pers.
— *venustum* Sweet.
Heracleum asperum Bieb.
— *cordatum* Presl.
— *elegans* Jacq.
— *Fischeri* K.
— *flavescens* Baumg.
— *hypoleucum* Vis.
— *ligusticifolium* Brst.
— *Panaces* L.
— *pubescens* Bieb.
— *sibiricum* L.
Heracleum speciosum Ledeb.
— *tauricum* Stev.
Hesperis bicuspida D. C.
— *runcinata* W. et K.
Heterotheca scabra D. C.
Heuchera divaricata Fisch.
— *lucida* Lodd.
— *macrophylla* Lodd.
Hewittia bicolor Wight. et A.
Hutchinsia alpina R. Br.
Hypocoum procumbens L.
Hypertelis verrucosum E. Mey.
Iberis ciliata All.
— *coronaria* G. Don.
— *pectinata* Boiss.
— *saxatilis* L.
Ilex balearica Desf.
Intybellia pulchra Monn.
Inula lancifolia W.
— *semiamplexicaulis* Reut.
— *spiracifolia* L.
Iris atomaria Boss.
— *aurea* Lk.
— *orientalis* Thunb.
— *ruthenica* Ait.
— *tenuifolia* Pall.
Isatis littoralis Steven.
— *praecox* Kit.
Juniperus phoenicea L.
Jussiaea octonervia Lam.
Kalbfussia Mülleri Schult.
Kentrophyllum leucocaulon D. C.
Kochia hyssopifolia Roth.
Lablab albiflorus Savi.
— *vulgaris* Savi
— *nankinicus* Sav.
Lactuca augustana All.
— *oleifera* Decaisn.
Lagochilus platycalyx H. Petrop.
Lallemantia iberica Fisch.
Lamium flexuosum Ten.
Lapeyrousia corymbosa Ker.
Lathyrus azureus H. Ang.
— *ensifolius* Badar.
— *leptophyllus* Bieb.
— *Langii* Kostl.
— *Pseudo-Aphaca* Boiss.
— *speciosus* Hort.
— *tingitanus* L.
Leontodon incanus D. C.
— *Rosani* D. C.
Lepigonum capense F. et M.
— *glandulosum* F. et M.
Leucas decemdentata Smith.
Leucocarpus alatus Don.
Liatris odoratissima Willd.
Ligusticum alpinum Spr.
Linaria littoralis Willd.
— *minutiflora* C. A. M.
— *purpurea* Mill.
— *organifolia* D. C.
Linum acuminatum Mueh.
— *agreste* Brot.
— *anglicum* Mill.
— *asiaticum* Mart.
— *humile* Schrad.

Linum monadelphum Mrt.
Lithospermum calycinum Moris
— *hypocrateriforme* Schüz.
Lolium linicola Sonder.
— *speciosum* Bieb.
Lupinus arboreus Sims.
Lycopersicon texanum Delil.
Lythrum dubium Schult.
— *intermedium* Turtsch.
— *virgatum* L.
Magnolia grandiflora L.
Majorana nervosa Benth.
Malope multiflora Triquer.
Malva Biasoletiana Kze.
— *verticillata* L.
Mandragora vernalis Bertol.
Martynia lutea Lindl.
Matricaria capensis L.
Melampodium longifolium
Brouss.
Melica altissima L.
— *ciliata* L.
Melothria pendula L.
Mentha balsamea W.
— *cervina* L.
— *Requienii* Benth.
— *suavis* Guss.
— *tenuis* Michx.
— *tomentosa* Urvill.
Microlaena stipoides R. Br.
Microlonchus Dellileanus
H. Monsp.
Mogiphanes brasiliensis Mrt.
Monarda barbata Wender.
— *Kalmiana* Pursch.
— *mollis* L.
— *undulata* Tausch.
Moricandia hesperidiflora D. C.
Myrrhis colorata Spr.
— *odorata* Scop.
Nepeta melissaeifolia Lam.
— *latifolia* D. C.
— *longiflora* Bieb.
— *nuda* L.
— *pannonica* L.
— *ucranica* L.
Ocimum aduncum Vis.
— *barbulatum* Delil.
— *carnosum* Link.
— *thymiflorum* Roth.
— *zeylanicum* Desf.
Oldenlandia lactea D. C.
Omphalodes linifolia Mnch.
Onobrychis carpathica D. C.
— *conferta* Desv.
— *incurvata* D. C.
Ononis macrophylla Spr.
Onosma echioides L.
Origanum fortuneum Savi
— *heracleoticum* L.
Ornithogalum caudatum Ait.
— *Ecklonii* F. M.
— *Rudolphi* Jacq.
— *tenuifolium* Guss.
Oxytropis ammophila Turcz.
— *diffusa* Ledeb.

Palavia malvaefolia Cav.
Passiflora alba Ait.
— *gracilis* Lk.
— *littoralis* Humb.
— *minima* L.
— *suberosa* L.
Pentastemum Mackajanum
Know et Wst.
Petalostemum candidum Michx.
Pharbitis scabrida Don.
Phleum ambiguum Ten.
Phlomis alpina Pall.
— *tuberosa* L.
Phyllolobium chilense Fisch.
Physalis angulata L.
— *lanceifolia* Ness.
— *pubescens* L.
Picris laciniata Vis.
— *laevis* Mey.
Pimpinella napiformis Vis. (2).
Plantago Durvillei Delil.
— *eristachya* Ten.
— *garganica* Ten.
— *Hookeriana* F. et M.
— *mexicana* Lk.
Poa arundinacea Bieb.
— *chilensis* Moris.
— *depauperata* H. B.
— *fasciculata* Torr.
— *mexicana* Lag.
— *versicolor* Besser.
Polyactidium delphinifolium
D. C.
Polygonum elegans Ten.
Portulaca foliosa Bot. Regist.
— *gujanensis* Lindl.
— *Gilliesii* Hook.
— *β coccinea* Hort.
Potentilla atrosanguinea Don.
— *calabra* Ten.
— *canadensis* L.
— *chrysantha* Trevir.
— *crassa* Tausch.
— *dealbata* Bung.
— *Dethomasii* Ten.
— *elegans* Schlecht.
— *gariensis* Eckl.
— *gelida* C. A. M.
— *Hippeana* Lehm.
— *laciniata* W. et K.
— *Loddigesii* Spr.
— *Mackayana* Sweet.
— *missurica* Schrad.
— *mollissima* Lehm.
— *nivea* L.
— *ontopoda* Dougl.
— *pulcherrima* Lehm.
— *Richardsonii* H. Neap.
— *simplex* Mx.
— *splendens* Ramond.
— *thuringiaca* Bernh.
— *viscosa* Don.
Poterium garganicum Ten.
— *mauritanicum* Boiss.
— *spinosum* L.
Ptelea trifoliata L.

Pteris serrulata L.
Pterocephalus palaestinus Coult.
Pulicaria uliginosa Stev.
Pyrethrum decipiens F. et M.
— *macrophyllum* W.
Quamoclit vulgaris L.
Ranunculus angulatus Presl.
— *caucasicus* Bieb.
— *geranioides* Humb.
— *parviflorus* L.
— *trilobus* Desf.
— *velutinus* Ten.
Raphanus rostratus D. C.
Rapistrum rugosum All.
Rhaponticum carinatum Less.
Ruellia undulata Vis. (3).
Rumex Brownianus Campd.
— *campestris* Guss.
— *conspersus* Hartm.
— *cristatus* D. C.
— *hamatus* Trev.
— *maximus* Schreb.
— *nepalensis* Spr.
— *orientalis* Bernh.
— *polygonifolius* Loud.
— *Stuedelii* Hochst.
Ruta albiflora Hook.
Sagittaria lanceolata L.
Salsola radiata Desf.
— *rosacea* L.
Salvia acetabulosa L.
— *amplexicaulis* Lam.
— *ceratophylla* L.
— *ceratophylloides* L.
— *clandestina* L. *β multifida*
Sibth.
— *confusa* Benth.
— *gigantea* Desf.
— *nutans* L.
— *pendula* Vahl.
— *Sibthorpii* Smith.
— *spinosa* L.
— *tenuifolia* Burch.
— *triloba* L.
— *virgata* Ait.
Sanguisorba angustifolia Fisch.
— *carnea* Fisch.
— *tenuifolia* Fisch.
Saponaria calabrica Guss.
Satureja mutica Fisch.
— *Thymbra* L.
— *virgata* Vis.
Scabiosa dipsacifolia Schott.
— *Biebersteinii* R. S.
— *elata* Hornm.
— *venusta* M. Monsp.
Schoenodorus elatior Beauv.
Scorodonia Fontanesiana Sering.
Scrofularia smyrnaea Boiss.
— *vernalis* L.
Scutellaria humilis R. Br.
— *Sieversii* Bunge.
Sedum aizoides L.
— *bifidum* Bieb.
— *hirsutum* All.
— *hispanicum* L.

Sedum maximum Reichb.
— *ochroleucum* Sm.
— *oppositifolium* Sims.
— *rubens* var. *decandrum* D. C.
Sempervivum barbatum C. Sm.
— *globiferum* L.
— *soboliferum* Sims.
Senecio aquaticus Huds.
— *lanceus* Ait.
Seriola apargioides Hook.
Sesbania aculeata Pers.
Seseli Gouani Hoch.
— *gracile* W. et K.
— *petraeum* Bbrst.
Silene serotinus Rehb.
Silene ambigua Cambess.
— *Bergerii* Schott.
— *colorata* Schousb.
— *conoidea* L.
— *dahurica* Fisch.
— *Drummondii* Hook.
— *Duriei* H. Paris.
— *echinata* Otth.
— *exaltata* Frivalds.
Silene Fortunei (4)
— *glaucofolia* Lagase.
— *graeca* Zuccar.
— *Hookeri* Nutt.
— *linifolia* W.
— *mutica* Stev.
— *nemoralis* W. et K.
— *pendula* L.
— *pernoctans* Lk.
— *petraea* W. et K.
— *picta* Pers.
— *sardoa* Moris.
— *saxatilis* Bieb.
— *spergulaefolia* Bieb.
— *stylosa* Bung.
— *suavis* Schrad.
— *tatarica* Pers.
— *tricuspidata* Desf.
— *undulatifolia* Moris.
— *villosa* Forsk.
— *viridiflora* L.
Silphium Hornemanni Schrad.
— *terebinthinaceum* L. fl.
— *ternatum atropurpureum*
Retz.
Sisyrinchium ancep Lam.
— *californicum* Spr.
— *dubium* Pers.
— *micranthum* Cav.
— *sulphureum* H. Paris.
Smilax aspera L.
— *angustifolia* H. Pat.
Soja hispida Moench.
Solanum campechiense L.
— *cinereum* R. B.
— *glaucophyllum* Desf.
— *monodynamum* Vis.
— *ovigerum* Dun.
— *pyracanthum* Jacq.
— *verbascifolium* L.
Solidago arcuata Tausch.
— *canadensis* L.

Solidago complanata H. Prag.
 — *grandiflora* Desf.
 — *lanceolata* W.
 — *lejocarpa* D. C.
 — *nutans* Desf.
 — *recurvata* W.
 — *rigida* L.
 — *serotina* Ait.
Specularia pentagonia D. C.
 — *perfoliata* D. C.
Sphaeroclinium nigellaefolium Vis.
Stachys juvenalis Delil.
 — *Pouretii* Ten.
 — *ramosissima* Rochel.
 — *sericea* Vahl.
 — *suberenata* Vis.
Statice incana L.
 — *lanceolata* Lk.
 — *scoparia* Pall.
 — *viminea* Schrad.
Stellaria viscida Bieb.
Stipa Calamagrostis Wahlberg.
 — *capillata* L.

Stipa gigantea Lagasc.
 — *pennata* L.
Stoboea heterophylla Thunb.
Streptocarpus Rhexii Lindl.
Symphitum echlinatum Ledeb.
Talinum ciliatum R. P.
 — *cuneifolium* W.
 — *purpureum* Fisch.
Tanacetum globiferum D. C.
 — *pauciflorum* Richds.
 — *praecox* Fisch.
 — *suaveolens* Gey.
Teucrium Arduini L.
 — *densiflorum* Vis. (5)
Thuja australis Bosc.
Tolpis grandiflora Ten.
Trachynia subtilis De Not.
Tragopogon brevisrostris D. C.
 — *Cupani* Guss.
Trichocrepis bifida Vis.
Trichodesma indicum Lehm.
Trichosanthes Anguina L.
Trifolium dalmaticum Vis.

Trifolium obscurum Savi
 — *spinulosum* Dougl.
 — *spumosum* L.
 — *striatum* L.
 — *tumens* Bbrst.
 — *versicolor* Stend.
Tripsacum monostachyum W.
Tripteris cheiranthifolia C. Sch.
Trisetum flavescens Beauv.
 — *aestuans* L.
Urtica balearica L.
 — *Dodartii* L.
 — *grandidentata* Ten.
 — *horrida* Humb.
 — *palmata* Forsk.
Verbascum album Bess.
 — *austriacum* Schott.
 — *cuspidatum* Schrad.
 — *dentatum* Lapeyr.
 — *dentifolium* Delil.
 — *Lagurus* Fisch.
 — *lanatum* Schrad.
 — *Hohenackerii* F. et M.

Verbascum longifolium Ten.
 — *micranthum* Schrad.
 — *ovatifolium* Don.
 — *Schottianum* Schrad.
 — *speciosum* Schrad.
 — *Stevenii* Trevir.
Verbena dentata Vis.
 — *hastata* L.
 — *venosa* Gill. et H.
 — *Phaetusa* Cass.
Vesicaria grandiflora Hook.
 — *reticulata* Lam.
 — *utriculata* Lam.
Vicia calcarata Desf.
 — *cinerea* Bieb.
 — *Fontanesii* Ten.
 — *megalotropis* Ledeb.
 — *picta* Fisch.
 — *onobrychioides* L.
 — *Pseudocracca* Bertol.
Woodwardia radicans Sw.
Youngia japonica D. C.
 — *mauritanica* D. C.

(1) *Begonia peponifolia* Hort.

B. rhizomate repente, foliis oblique cordato-orbiculatis maximis, supra glabris, subtus crasse nervosis pilosis, margine repando-undulato angulatoque nervisque strigulosis, petiolo strigis membranaceis reflexis obsito, pedunculo basi strigoso superne nudo, longissimo, apice dichotome cy-moso, floribus dioicis disepalis, capsulae nitidae alis rotundatis, duabus brevissimis, altera elongata erosa.

(2) *Pimpinella napiformis* Vis.

P. glaberrima, radice napiformi, caule nudiusculo, foliis radicalibus triternatis, foliolis rhombeo-ovatis crenato-serratis subtrilobis trifidisve, caulibus inferioribus pinnatis, pinnis linearibus trifidis, reliquis linearibus indivisis, involucri nullo, involucellis oligophyllis, fructibus glabris, stylis reflexis, stigmatibus globosis.

Syn. *Pimpinella cretica* Vis. Sem. rar. H. Pat. 1844. Hamp! in herb. Spruner, non Poir. *Bunium creticum* Urv. enum. p. 311. et DC. prod. IV. p. 117 ex herb. Sium napiforme Spr. et *Bunium napiforme* W. herb. ex R. S. syst. veg. 6. p. 529.

Sturpis genere dubiae ob fructuum defectum in herbariis Urv. DC. et W. specimina fructifera legi in saxosis insulae dalmaticae *Zesina*, quorum ope eam tute valui *Pimpinellis* adscribere.

(3) *Ruellia undulata* Vis.

R. velutina, pumila, caule subramoso herbaceo, foliis ovatis petiolatis, margine undulatis integris, floribus axillaribus solitariis sessilibus, bracteis binis ovalibus petiolatis, calycis laciniis linearibus erectis, corolla infundibuliformi, capsula spathulato-ovali.

Sub nomine *R. deccanensis* (quid?) habui semina plantulae hujus ex Horto botanico ad *Bombay*. Floruit jam primo anno: tamen videtur perennis.

(4) *Silene Fortunei*

Vagatur in hortis sub nomine *Lychnidis Fortunei*, a quo tamen genere abhorret ob ternarium stylosum numerum.

(5) *Teucrium densiflorum* Vis.

T. villosum, caule erecto, foliis cordatis rugosis, spica oblongo-cylindrica compacta, verticillastris indistinctis sexfloris, bracteis linearibus calyci aequalibus, floribus brevissime supra basin pedunculatis, calyce subtus canaliculato, basi gibbo, dente supremo maximo orbiculato concavo, lateralibus ovato-rotundatis, infimis lanceolatis, corollae lobis lateralibus ovatis.

Colitur sub nomine *T. Libanotis* (seu potius *Libanitis*) Schreb., a quo notis omnibus prorsus alienum. Colitur quoque pro *T. lamifolio* Urv. quod *T. Arduini* L., a quo probe differt foliis cordatis, spica compacta multo brevior, bracteis calyci aequalibus linearibusque, calycis dente supremo orbiculato obtuso nec ovato acuto, calycis corollaeque lobis lateralibus ovatis nec lanceolatis, aliisque.

PHOLIDOPHYLLUM gen. nov.

Perianthium sexpartitum superum, laciniis exterioribus calycinis lanceolatis complicato-carinatis in tubum prismaticum compressumve connatis, apice liberis, binis longius concretis; interioribus petaloideis obverse lanceolatis, basi intus sulco nectarifero utrinque uniglanduloso filamenta alterna excipiente insculptis, esquamosis, apice patulis. Stamina sex filamentis subulatis apice obtusis basi adnatis, tribus inter laciniis petaloideas, tribus supra harum basin insertis, adnatis, et sulco nectarifero immersis: antheris oblongis obtusis dorso affixis incumbentibus, basi bilobis. Pistillum florum centralium stylo abortivo brevissimo tripartito, lateralium trigono, sursum crassiore, profunde trifido, stigmatibus oblongo-linearibus complanatis patulis rectis erosis: ovario perianthii tubo carnosio obducto, trilobulari, columella septigera basi ovata nuda, apice attenuata ovulifera, ovulis pluribus horizontalibus obovato-sobrotundis, stipiti epapposo albo in raphe album latum ab umbilico ad chalazam decurienti suspensis.

Ord. Bromeliacearum Juss.

Spec. *Pholidophyllum zonatum* Vis. Syn. *Tillandsia zonata* var. *viridis* Hort.

var. β *fuscum*: — foliis fusco-aeneis Syn. *Tillandsia zonata* var. *fusca* Hort.

Hujusce generis descriptionem fusiorem dedi coram IX Sapientum italicorum Conventu Venetiis habito mense Septembris praeteriti, in cujus Atis publici juris fiet. Nomen a $\varphi\lambda\alpha\sigma$ squama, et $\varphi\upsilon\lambda\lambda\alpha\tau\eta$ folium, ob conspicuas zonas, e minimis squamulis albidis densis compositas, folia plantae hujus transverse pulchreque pingentes.

PATAVII DIE XX DECEMBRIS MDCCCLVII.

R. DE VISIANI
 bot. prof. hortiq. praef.

Typ. Sem.

SEMINA HORTI PATAVINI

Rosa stylosa Desr.
 Rudbeckia fulgida Ait.
 laciniata L.
 Neumanni Hort.
 speciosa Wender.
 Ruellia biflora L.

Selectus
 plantarum, quas vvas pro mutua commutatione offert

Hort: bat: Pragensis

| | | |
|---|--|--|
| <p><i>Abelia floribunda</i> Lam. - rupestris Ldl
 <i>Abelmoschus splendens</i> Walp.
 <i>Abutilon Bedfordianum</i> Hook -
 " hybridum Hort. B. - Sellowianum
 " pauciflorum Hook.
 " striatum Sims.
 " venosum V. et B. floribundum
 <i>Acaeva aspera</i> Max. - cultiformis Cingh.
 " corymbosa W. - cuneata Benth.
 " comata Cingh. - viridiana Kunt.
 <i>Acahypha dasyphylla</i> Vig.
 " cuspidata Jacq. - rubra W.
 <i>Achyranthes</i> alba Edl.
 <i>Aclisra florida</i> Bth. - heterocarpum
 <i>Adenandra unguiculata</i> Don
 " formosa Hort.
 <i>Adiantum orchioides</i> NE.
 " hypoleucum NE.
 <i>Aconitum balsamiferum</i> W. et B.
 " euclyptum W. - tabulaefolium W.
 " urticatum W. et B.
 <i>Aeschynanthus discolor</i> Moore
 " marmoratus Moore
 <i>Aegapetes Sprengelii</i> Don
 <i>Aeghrosma hybrida</i> Bth.
 " mollis D. et W. - Ventricata Bth.
 <i>Aleuritica longiflora</i> Spik.
 <i>Allium glandulosum</i> L. et L.
 <i>Alloporus crispus</i> Bth.
 <i>Alloplectus congestus</i> Ledeb.
 <i>Aloe angulata</i> W. - attenuata Haw.
 " brevifolia Haw. - candicans Schult.
 " ciliaris Haw. - cordifolia Schult.
 " exoniata W. - elongata Ldl.
 " foliosa Haw. - pectinata Ldl.
 " lactucaria L. - mitraeformis W.</p> | <p><i>Aloe obscura</i> Mill. - puberulescens B.
 " subulata Ldl. - torquata Schult.
 " <i>Amaryllis aurea</i> Vav.
 " <i>Amphiscypra Beyerbeckii</i> N.E.
 " <i>Alyxia daphnoides</i> Hook.
 " <i>Androsace sarmentosa</i>
 " <i>Androsace californica</i> Hook.
 " <i>Anthurium undatum</i> Schott.
 " <i>Antus gracillima</i> Macn. - procumbens
 " <i>Argyrea splendens</i> Swt.
 " <i>Arista (Aetna) fimbriata</i> Cham.
 " <i>Azoreum pumilata</i> Ldl.
 " <i>Azoreum punctata</i> Ldl.
 " <i>Azara dentata</i> Retz.
 " <i>Baccharis conica</i> P.
 " <i>Baccharis thesioides</i> Vth.
 " <i>Baccharis pendula</i> Willd.
 " <i>Baccharis angustifolia</i> Willd.
 " <i>Baccharis holosericea</i> Hook.
 " <i>Begonia abacoccinea</i> Hook. - umbellata Hook.
 " <i>Begonia barnebyi</i> Kunt. - Hamiltoniana Lhm.
 " <i>Begonia nigeriana</i> H. Belg. - virens Ldl.
 " <i>Begonia scandens</i> Schott. - tomentosa Schott.
 " <i>Begonia zebra</i> Ldl.
 " <i>Begonia grandiflora</i> W.
 " <i>Begonia Lindleyi</i> Sel. - speciosa Hook.
 " <i>Begonia Braunii</i> Jass.
 " <i>Begonia cylindrica</i> W.
 " <i>Begonia lucanthera</i> Benth.
 " <i>Begonia splendens</i> Hook. - strigosa Benth.
 " <i>Begonia californica</i> Lem.
 " <i>Begonia multiflora</i> Hook.
 " <i>Begonia parviflora</i> Ldl.
 " <i>Begonia Houstonii</i> Benth.
 " <i>Begonia linearis</i> Benth.
 " <i>Begonia parviflora</i> Benth.
 " <i>Calothamnus planifolia</i> Lhm.
 " <i>Calothamnus purpurea</i> Endl. - rupestris Lhm.
 " <i>Calotis Dentex</i> Lhm.
 " <i>Cassandra calyculata</i> Don
 " <i>Cassandra tenuissima</i> Sieb.</p> | <p><i>Ruellia biflora</i> L.
 Ipinus L.
 difolius Horn.
 tatus D. C.
 ysocarpus Mori.
 natus Trev.
 ritimus L.
 ximus D. C.
 ntalis Bernh.
 ientia L.
 ygonifolius Loud.
 guineus L.
 udelii Hochst.
 lora Hook.
 Ravennae L.
 lancifolia L.
 acaea L.
 plexicaulis Lam.
 didissima Vahl.
 ndestina L.
 multifida Sill.
 ymbosa Heyn.
 anica L.
 chiana Kze.
 ea Thunb.
 dula Vahl.
 udococcinea Jacq.
 area L.
 thorpui Sm.
 rosa L.
 torii Schrk.
 oha L.
 iegata W. et K.
 ticillata L.
 cal. mutic.
 ata Ait.
 alerandi L.
 a angustifolia Fisch.
 teosa Bess.
 uifolia Fisch.
 iscosa Schrad.
 ntermedia C. A.
 ntana L.
 variegata Host.
 tica Fisch.
 rubra L.
 rotundifolia L.
 onifera Jacq.
 rocera H. Petroy.
 rsa Ledeb.
 usta Delil.
 cretica Vis.
 Tournefortii Bois.
 acrolynea F. et
 rata L.
 pedunculata Kze.
 us elatior Beauv.
 riana L.
 ilcis L.
 eriosperma Bieb.
 icifolia Lk.
 ica M. B.
 a grandidentata
 Ten.
 stris Bieb.
 thii Horn.
 rnaea Boiss.
 alis L.
 commutata Guss.
 diflora Sims.
 Sibth.
 ctalis L.
 da Bieb.
 rina L.
 versii Bung.
 versicolor Nutt.
 Secale creticum L.
 montanum Gusson.
 perenne Hort.
 Securigera Coronilla D. C.
 Sedum aizoides D. C.
 bifidum Bieb.
 caeruleum Vahl</p> |
|---|--|--|

Agrostis
 Aila
 Air
 Al
 A
 A
 A

Solidago complanata H. Prag.

— grandiflora Desf.

— lanceolata III

— leucocarpa

— nutans I

— recurvat

— rigida L

— serotina

Specularia pe

— perfoliat

Sphaerocliniu

Stachys juver

— Pourreti

— ramosiss

— sericea

— suberen

Statice incan

— lanceolat

— scoparia

— viminea

Stellaria visci

Stipa Calama

— capillata

(1) Bego

B. rhizoma

latoque nervis

moso, floribu

(2) Pimp

P. glaberru

caulis inferi

stylis reflexis

Syn. Pimp

IV. p. 117 e

Stirpis gen

rum ope eam

(3) Ruel

R. velutina

eteis binis ov

Sub nomini

perennis.

(4) Siler

Vagatur in

(5) Teuc

T. villosun

lyci aequalibe

vo, lateralibu

Colitur sub

quod T. Ard

supremo orbi

PHOLIDOI

Perianthium

tis, apice libe

alterna excipi

deas, tribus s

lobis. Pistillu

linearibus cor

nuata ovulifer

renti suspensi

Ord. Bromi

Spec. Pholi

var. B fuscun

Hujusce ger

Atis publici j

hujus transve

PATAVI

Stipa gigantea Lagasc.

— pennata L.

— subrepens Thunb.

Centropogon coccineus Presl

Ceropygia stapeleiformis Lam

Chaetocalyx pubescens Sal

Coffus velutina Desf. - retrofracta L.

Cibicobatus multiflorus Cunn.

Cladodendron laetifolium Pl.

— " valabile P.B.

Claytonia japonica Thb.

Coburgia striatifolia Herb.

Columna Gardneriana Don.

Cordia scabra Desf.

Cotoneaster betulinus Cunn.

Corynanthemum Morosae Vise

Corynocarpus laevigatus Forst

Cratogeomys exilis L. & Z. Mex

Cryptogramma longatum Sch. E.

Cyathodes Bayardus

Dasylium texanum Sch. E.

Descurainia pennatifida Wob.

Desmophyllum patrigatum Ky

Dianthus japonicus Thb.

Diastrum gracile Rgl.

Dichopisandra ovalis Mart.

Dimorphanthus edulis Mx.

Draea Jacquimiana Sel.

Diplazis pumilus Desf.

Drymonia punctata Ldb.

Echeveria bracteolata Ldb.

— " lurida Moq.

Elettaria Cardanum H. & M.

Euclitum scirpoides Michx.

Eranthemum varrabilis Br.

Erica ambigua WDC - abusscula Ldb.

— " baccans L. - mucroniformis Sol.

— " calyptrae Sol. - coarctata WDC.

— " ciliolata Andr. - confertiflora Beauv.

— " comosa L. - droseraeformis Koch.

— " globosa L. - autumnalis - hispidula Ldb.

— " mammosa L. - lactea Bartl.

— " mollis Andr. - muscari Andr.

— " pilosissima Ldb. - prostrata L.

— " polytrichifolia L. - ramentaria L.

— " salmiana Vahl - schana Dry.

— " thymoides Andr. - sodalis Mx.

Trifolium obscurum Savi

— spinulosum Dougl.

— spumosum L.

Verbaseum longifolium Ten.

— micranthum Schrad.

— ovatifolium Don.

Erica tenella Andr. - tetragona Thb.

— " transparentis Andr. - subflora W.

— " turgida Sol.

Escallonia bifida Ldb. - serrata Sol.

Eupatorium cognatum Kth.

— " guatemalense Rgl. - nanthaeifolium

— " rubrocaule WDC.

Euryops pectinatus Cass. - conifolius L.

Euxenia grata Cham.

Faboia cordifolia Mx.

Festuca diffusa Ldb.

Frenela ericoides Andr. - trigloba Ldb.

Gamolepis trifurcata Ldb.

Gerardia betonica folia Boe - elliptica Mx.

— " Gerardiana Moq. - Herbertiana WDC.

— " pendulina Ldb. - stricta Mx.

— " subflora Cav.

Glossaria floribunda Mart.

Goldfussia Dicksonii W. & A. - glomerata Mx.

Gonioma Kamassi E. Mey.

Gratiola latifolia Rbr.

Grevillea Bauert Rbr. - arenaria Rbr.

— " cinerea Rbr. - Drummondii Mx.

— " planifolia Rbr. - Stenbergeriana Mx.

— " quevina Avellana Mol.

— " thymoides Mx. - Helber Mx.

— " thymoides Mx. - leucantha M. Vahl.

— " thymoides Mx. - prostrata Ldb.

— " thymoides Mx. - prostrata Ldb.

— " thymoides Mx. - prostrata Ldb.

— " thymoides Mx. - prostrata Ldb.

— " thymoides Mx. - prostrata Ldb.

— " thymoides Mx. - prostrata Ldb.

— " thymoides Mx. - prostrata Ldb.

— " thymoides Mx. - prostrata Ldb.

— " thymoides Mx. - prostrata Ldb.

— " thymoides Mx. - prostrata Ldb.

— " thymoides Mx. - prostrata Ldb.

— " thymoides Mx. - prostrata Ldb.

— " thymoides Mx. - prostrata Ldb.

— " thymoides Mx. - prostrata Ldb.

— " thymoides Mx. - prostrata Ldb.

— " thymoides Mx. - prostrata Ldb.

— " thymoides Mx. - prostrata Ldb.

— " thymoides Mx. - prostrata Ldb.

— " thymoides Mx. - prostrata Ldb.

— " thymoides Mx. - prostrata Ldb.

— " thymoides Mx. - prostrata Ldb.

— " thymoides Mx. - prostrata Ldb.

— " thymoides Mx. - prostrata Ldb.

— " thymoides Mx. - prostrata Ldb.

— " thymoides Mx. - prostrata Ldb.

— " thymoides Mx. - prostrata Ldb.

— " thymoides Mx. - prostrata Ldb.

— " thymoides Mx. - prostrata Ldb.

— " thymoides Mx. - prostrata Ldb.

— " thymoides Mx. - prostrata Ldb.

— " thymoides Mx. - prostrata Ldb.

Typ. Sem.

Typ. Sem.

Typ. Sem.

Typ. Sem.

SEMINA HORTI PATAVINI

Rosa stylosa Desr.
Rudbeckia fulgida Ait.
laciniata L.
Neumanni Hort.
speciosa Wender.
Ruellia biflora L.
Rumex alpinus L.

Austrochelonoides H. Angl
Krussegia multiflora Ledeb
Quercus corifolia Lehl - *lanuginosa* Hort
Lepidodermis fimbriata L.
Lepidodermis fimbriata Cass
Lepidodermis lanceolata Wall
Leptodermis calycina Ry
" *Cluninghamii* Schau - *unciformis* B.D.
" *erythraea* B.D. - *obovata* Hort
" *Crucifera* Schau - *Prussianum* Lam.
" *Thymifolium* Cunngh.
Leptocarpus pulchra Sims
Leucolobos revoluta Del
Lonicera borealis L.
Linum guineense L. - *mexicanum* HBK
Lopezia macrophylla Dent.
Lophocarpus robustus Ait.
Namillaria angulata H. Ber - *arctica* Lem.
" *confertifolia* DC - *Syrizans* Zucc.
" *caehloria* Ehrh. - *Hamata*
" *Meisneri* Ehrh. - *pycnanthus* Mart
" *rudis* Ducc - *Sempervivum* Del.
Mandragora officinarum L.
Manisuris Peraltii Max.
Marrubium creticum L.
Melaleuca arguta Malfolia H. Schindl.
" *orticularis* Lab. - *gemistoides* Sm.
" *lateritia* Otto - *Lehmannii* Schau.
" *romiaca* Led.
Menispermum fimbriatum Del.
Mexanthe odorata Lam.
Moussonia longata Led. - *spicata* Led.
Nepeta lanicaulis Led.
Nimantanthus guillemianus Gray.
Nimantanthus pyramidalis Led.
Oxyria Lindheimeri Englm.
Orthocarpus rubicundus Nutt
Oxalis rufifolia Mx.
Oxyria macrocarpa P.
Oxycarpus ferrugineus L.
Pachyphyllum bracteatum Hb.
Panicum graminifolium Hort.
Passiflora heterophylla Cunngh.
Passiflora pectinata Led.
Passiflora actinoides Hook - *betacea* Hort
" *crucifera* Guss. - *fragrans* H. Angl
Paterfornia occidentalis L.

Peltandra radicans Pohl
Perezia calandriniaefolia H. Ber
" *jasminiflora* H. Ber.
Pernettya phyllifolia Del.
Phyllanthus Eliamiflorus Hb.
Phyllanthus calycinus Lab.
Pygium spicatum Desb.
Piptia texensis Hb.
Pithecomia pallida Hb. - *pumila* Schau
" *ringens* L. DC. - *harwinii* xii
Pittosporum bracteatum Endl.
" *ericarpum* Rostk
Plumbago albiflora Del. - *mexicana* Vahl
Podocarpus hirsutus L.
Podolepis rugata Lab.
Pomaderris Mügelii H. Vindl
" *prunifolia* Cunngh.
Pourouma meridensis Wagn.
Prostanthera grandiflora H. Belg.
Puya aurantiaca L. Vindl
" *altissima* L. K. C.
Quisqualis sinensis Led.
Quercus integrifolia Del.
Rhus pendulina Jacq
Rhynchospermum jasminoides Led.
Radiola Amherstiana Moq. T.
Ragiera amara P.
Rourea floribunda H. Belg.
Royena myrtifolia Hb.
Rourea Jacquini Decon.
Rubus lasiocarpus Sm.
Ruffelia vestita L. HBK
Rytedo-phyllum floribundum Lem.
Salsola thomsonii Merr.
Salvia Camertonii Hort
" *cyanea* Benth - *geminaeflora* Hb.
" *hispida* Hb. - *ianthina* A. D. C.
Samolus litoralis L.
Schizomyrtus ornata Schau.
Schwereria superba Hb.
Serrisagris Ghiesbrentiana N. E.
Sphaerocarpus betulaceus Don
" *caeruleus* Led. - *dupleferratus* Pohl
" *giganteus* Don - *lantanaefolius* Del.

diffolius Horn.
tatus D. C.
ysocarpus Mori.
natus Trev.
ritimus L.
ximus D. C.
ntalis Bernh.
ientia L.
gonifolius Loud
guineus L.
udeli Hochst.
lora Hook.
i Ravennae L.
lancifolia L.
acea L.
plexicaulis Lam.
didissima Vahl
ndestina L.
" *multifida* Sib.
ymbosa Heyn.
anica L.
chiana Kze
ea Thunb.
dula Vahl
udococcinea Jacq.
area L.
thorpii Sm.
tosa L.
torii Schrk.
oba L.
iegata W. et K.
ticillata L.
" *cal. mutic.*
gata Ait.
alerandi L.
a angustifolia Fis.
cleosa Bess.
uifolia Fisch.
iscota Schrad.
ntermedia C. A.
ntana L.
" *variegata* Hos.
tica Fisch.
mbra L.
rotundifolia L.
onifera Jacq.
rocera H. Petroy.
rsa Ledeb.
usta Deill.
retica Vis.
" *Tournefortii* Bois.
acrorhynca F. et
rata L.
" *pedunculata* Kze.
us elatior Beauv.
viana L.
ilcis L.
eriosperma Bieb.
icifolia Lk.
ica M. B.
a grandidentata
" *Ten.*
stris Bieb.
thii Horn.
rnaea Boiss.
alis L.
commutata Guss.
diffora Sims
" *Sibth.*
italis L.
da Bieb.
grina L.
Sieversii Bung.
versicolor Nutt.
Secale creticum L.
montanum Gusson.
perenne Hort.
Securigera Coronilla D. C.
Sedum aizoides D. C.
bifidum Bieb.
caeruleum Vahl

Agrosti
Ailanthi
Ailanthi
Ailanthi
Ailanthi
Ailanthi
Ailanthi

Solidago complanata H. Prag.
 — grandiflora Desf.
 — lanceolata
 — leucocarpa
 — nutans
 — recurva
 — rigida L.
 — serotina

Stipa gigantea Lagasc.
 — pennata L.
 — latifolia Thunb.

Trifolium obscurum Savi
 — spinulosum Dougl.
 — spumosum L.

Verbascum longifolium Ten.
 — micranthum Schrad.
 — ovatifolium Don.

Specularia perfoliata
 Sphaeroclinium
 Stachys juncea
 — Pourretii
 — ramosissima
 — sericea
 — suberecta
 Statice incana
 — lanceolata
 — scoparia
 — viminea
 Stellaria viscaria
 Stipa Calamagrostis
 — capillata

Siphocampylus reticulatus Nutt. & H.
Salicaria *Guardi* K. & O.
maianthemum *Dasylepis*
Saularia *oleaeifolia* *Wright*
Spadostyles juniperina *Wright*
Spartothamnus juncea *Eringh*
Sphaerolobos coarctata *Walt.*
Spizella mexicana *Del.*
Stoffen *adunig* *Walt.*
genuculata *Walt.*

Viburnum amethystinum *Nes.*
Villarsia *hirsuta* *Lade*
Vireo *hirsuta* *Woot.*
Watsonia tuberosa *P.*
Westringia longifolia *W.*
Whitfieldia lateralis *Hook.*

(1) Bego
 B. rhizoma
 latoque nervis
 moso, floribus
 (2) Pimp
 P. glaberrima
 caulibus inferi
 stylis reflexis.
 Syn. Pimpi
 IV. p. 117 et
 Sturpis gen
 rum ope eam.
 (3) Ruel
 R. velutina
 teis binis ov.
 Sub nomini
 perennis.
 (4) Silen
 Vagatur in
 (5) Teuc
 T. villosum
 lici aequalibi
 vo, lateralibus
 Colitur sub
 quod T. Ard.
 supremo orbi
 PHOLIDOI
 Perianthium
 tis, apice libe
 alterna excipi
 deas, tribus s
 lobis. Pistilla
 linearibus con
 nuata ovulifer
 renti suspensi
 Ord. Bromi
 Spec. Pholi
 var. B. fuscum
 Hujusce get
 Atis publici j
 hujus transve

Stephanophyllum pulchellum *N. & E.*
Stiphodon *chrysanthus* *Mex.*
Stigmaphyllon *reluctum* *Juss.*
" fulgens *Juss.* — *heliosphyllum* *Walt.*
Strobilanthes maculata *N. & E.*
Swainsonia glomerata *Racoul.*
Tarsonia manicata *Juss.*
" pinnatifida *Juss.*
Tamarix elegans *Spoh.*
Tecoma *gambeliana* *Don.*
Tetradlea *tormentosa* *Walt.*
Theophrasta latifolia *W.*
Tetragonia distorta *Walt.*
Tillandsia Schucheri *Walt.*
Torenia africana *L.*
Tradescantia guineensis *Mex.*
" modesta *Walt.*
Tritium fella *mexicana* *H.*
Tropaeolum Hookerianum *Barn.*
" Moritzianum *Walt.* *S. majus*
Typha acellata *Desm.*
Urtica bipinnatifida *Walt.*
Urtica Lagopus *Del.*
Urtica macrophylla *Thb.*
" macrostachya *Walt.*
Vanhouttea calcarata *Lam.*
Veronica orchoides *H. & A.*
Veronica Andersoni *H. & A.*
" salicifolia *Walt.*

Collega et amico a firmatissime

Votis tuis simulque meis atque
 faciens elenchum ob temporum
 angustias non nisi brevis plan
 tarum excipere potui, quae
 tibi vivas offero, ut felix
 quae tibi placent, simulque
 eas mihi nata facere
 velis, quas tu ipse pro
 commutatione praesto habes
 Vale et fave

Tuo

amicus
 V. F. Vrostedt

27/2

PATAVI

Typ. Sem.

SEMINA HORTI PATAVINI

ANNIS MDCCCXLVIII ET MDCCCXLIX

COLLECTA

Abutilon populifolium Sweet
tiliaefolium Sweet
vesicarium Schlecht.
Acacia farnesiana W.
floribunda W.
portoricensis W.
Sophorae Desf.
vera W.
Acalypha rubra W.
Acanthostachys strobilacea
Klotsch
Acanthus spinosus L.
Acer barbatum Michx.
pensylvanicum L.
tataricum L.
Achillea acuminata Ledeb.
Ageratum L.
anthemoides W.
coronopifolia W.
cristata D. C.
erithimifolia W. et K.
dentifera D. C.
filipendulium Lam.
— filicifolia Bieb.
magna L.
mongolica Fisch.
myrsophylla W.
tanacetifolia All.
Thonnoisiana D. C.
Achyranthes argentea Lam.
Achyrocline canaliculata D. C.
Achyroclonus apargioides D. C.
oxyodontus D. C.
Aconitum excelsum Reichb.
Actinomeris alternifolia D. C.
heliandroides Nutt.
oppositifolia Fresen
tetraptera D. C.
Adeonophora latifolia Fisch.
marsupiflora Fisch.
Adiantum tenerum Sw.
aethiopicum L.
Adonis aestivalis L.
Aeonium streptocladum W. et B.
Aerva brachiata Martius
javanica Juss.
Aethionema Diastrophis Bge.
leptocarpum Delil.
Agastylis caucasica Spr.
Agathaea tenera D. C.
Ageratum conyzoides L.
Agrimonia dahurica W.
leucantha Ker
pilosa Ledeb.
suaveolens Parsh.
Agrapyrum festucoides Bert.
Agrostemma bicolor H. Bonon.
Agrostis decumbens Host
distans Rea
panicea Lam.
Ailanthus glandulosa Desf.
Aira scabra Zuccagn.
Allerria polygonoides Kostiz.
Albua fastigiata Dryand.
Alfredia cernua Cass.
Alisma parnassifolia L.
— Cervantesii Steud.
ovata Parsh.
Allium acutangulum Schrad.
atropurpureum W.
ciliatum Cyrill.
caeruleum Don
controversum Schrad.
fallax Schult.
fistulosum L.
— altaicum Pall.
flavum L.
foliosum Clark.
fuscum W. et K.
glaucum Schrad.
globosum Bieb.
guttatum Stev.
illyricum Jacq.
lineare L.
narcissiflorum Fill.
nutans L.
odoratum L.
pusillum Cyrill.

Allium Pallasii Murr.
sibiricum L.
sphaerocephalum L.
Stellerianum W.
striatum Jacq.
subhirsutum L.
tataricum L.
Alopecurus nigricans Hornem.
Alternanthera sessilis R. Br.
Althaea armenica Ten.
cannabina L.
hirsuta L.
leucantha Ehrenb.
mexicana Kze
officialis L.
Alyssum dentatum W.
edentatum W. et K.
murale W. et K.
orientale Arduin.
spatulatum Steph.
umbellatum Desv.
Amaranthus bicolor Nocca
bullatus Bess.
Cararu Zuccagn.
curvifolius Spr.
frumentaceus Roxb.
graecizans L.
retroflexus L.
rhombicus R. Br.
tricolor L.
Amygdalis nivea Schult.
chloroleuca Ker
Amellus tridactylus D. C.
Ammobium alatum R. Br.
Amorpha canescens Nutt.
fenticosa L.
Amphicoma arguta Royle.
Amsonia angustifolia Michx.
salicifolia Parsh.
Anacyclus clavatus Pers.
valentinus L.
Anagallis indica Wight.
latifolia L.
Anchusa Agardhii Lehmann.
angustifolia L.
capensis Taub.
incarnata Schrad.
latifolia Lehmann.
leptophylla R. S.
oppositifolia H. B.
tinctoria L.
uniflora L.
Andropogon argenteus D. C.
strictus Host
Andryala nigricans Poit.
Aneimia Phyllitidis Sw.
Anemone dichotoma L.
sylvestris L.
vitifolia Buchen.
Anisoderis rhoeadifolia Fisch.
Anoda cristata Schlecht.
hastata Cav.
Anomatheca cruenta Lindl.
Anomostephium laphthalmoides
D. C.
Anthemis altissima L.
chrysoleuca Gay.
chia L.
granatensis Boiss.
iberica Bieb.
incrassata Loiz.
Kitabelii Spr.
piscinalis Delil.
psorosperma Ten.
secundicarpa Biv.
Apaloclamys Kerrii D. C.
Apargia caucasica Bieb.
Apocynum cannabinum L.
hypericifolium Ait.
Aquilegia amoena Hort.
formosa Fisch.
hybrida Sims
Skinneri Hook.
stellata Hort.
Arabis fruticulosa C. A. Mey.
moschata H. Griseb.
nutans W.
odoratum L.
sagittata D. C.

Aralia japonica Thunb.
racemosa L.
spinosa L.
Archangelica decurrens Ledeb.
officialis Hoffm.
Aretotis lanata Thunb.
Ardisia crenulata Vent.
Arenaria dianthoides Sm.
Helmii Fisch.
longifolia Bieb.
norwegica Gunn.
sphaerocarpa Tenor.
striata L.
tetraquetra L.
Argemone Barkleyana Penny
sulphurea Sweet
Aristolochia Siphon Herit.
Armeria alpina W.
dianthoides Horn.
latifolia W.
purpurea Koch
Artemisia Abrotanum L.
biennis W.
camphorata L.
— caesecens L.
Chrysanthemum Russ.
desertorum Spr.
ledniceensis Rochel
valgaris L.
— violacea Desf.
Arthropodium cirrhatum R. Br.
— minus R. Br.
Aruudo Pliniana Turra.
Asclepias curassavica L.
limifolia Lagasc.
nivea L.
Asphodelus albus W.
fistulosus L.
intermedius Horn.
luteus L.
Aspidium Drepanum Sw.
pubescens Sw.
Asplenium Swartzianum Hort.
Aster adaltrinus W.
Ameloides Bess.
asper Nees
azureus Lindl.
cyanus Hoffm.
ericoides L.
firmus Nees
fragilis W.
grandiflorus L.
latifolius Nees
latus W.
longifolius Lam.
luxurians Spr.
Novi Belgii L.
pallens W.
politus Nees
praecaltus Poit.
Richardsonii Spr.
rubricaulis Lam.
sagittaeformis Widen.
strictus Poit.
Tradescanti L.
Asterocephalus ambiguus
Reichb.
— Hladnikianus Fts.
Asterolium aloense Kze
Astragalus Gieer L.
ciceriformis Bieb.
falcatus Lam.
galeiformis L.
himalayanus Jacq.
Laxmanni Jacq.
leptostachys Steven.
leucophaeus Sm.
macrorhizus Cav.
melilotoides Pall.
oroboides Horn.
rupifragus Pall.
tauricus Pall.
uliginosus L.
versicolor Pall.
villosus Michx.
Atragene macropetala Ledeb.
Atraphaxis spinosa L.
Atropis calotheca Ruffin.

Atropa Belladonna L.
Aubrietia Columnae Guss.
purpurea D. C.
Avena brevis Roth.
orientalis Schreb.
strigosa Schreb.
Baccharis halimifolia L.
Ballota acetabulosa Benth.
africana Benth.
borealis Schweigg.
hispanica Benth.
Baptisia minor Lehmann.
exaltata Sweet
Barkhausia purpurea Moon.
Basella obovata H. B.
ramosa Jacq.
Batatas insignis Chois.
Begonia cucullata W.
dipetala Griseb.
hydrocotylifolia Hook.
insignis Griseb.
manicata Vis.
peltata Oll.
peponifolia Vis.
sanguinea Radcl.
sinuata Wall.
ulmifolia H. B.
Bellis annua L.
Beaumontia odorifera Nees
Berberis laxifolia Schrad.
macrocarpa Schrad.
mitis Schrad.
nepalensis Spr.
spatulata Schrad.
Berteroa incana D. C.
orbiculata D. C.
Beta brasiliensis R. Kijou.
hybrida H. Ferg.
trigyna W. et K.
Betula carpathica W. K.
Bidens leucantha W.
Wallichii D. C.
Biotia commixta D. C.
macrophylla D. C.
Schreberi D. C.
Biscutella eriocharpa D. C.
Blechnum australe L.
Blitanthus nepalensis Reichb.
Blitum capitatum L.
Blitum asteroides Herit.
glabratifolia Herit.
Borreria crassifolia C. A. M.
Brachycome diversifolia Fisch.
iberidifolia Benth.
Brachypodium phoeniceoides R. S.
Brassica balexica Rich.
Bosseriana Fisch. Mey.
cariata A. Braun.
montana D. C.
macrocarpa Gussone.
palmifolia H. Prag.
Bromus angustifolius Horn.
caucasicus Fisch.
erectus Huds.
Gussonei Parl.
hirsutissimus Cyrill.
purgans L.
unioides H. B.
Brunnichia cirrhosa Gaertn.
Bryonia laciniata L.
Bubon macedonicum L.
Buddleja nepalensis Hort.
Bulbosa alooides W.
frutescens W.
Bunias macroptera Reichb.
cristata Desv.
orientalis L.
Buphtalmum salicifolium L.
sylviooides Horn.
Buttneria pinnosa D. C.
Cacalia suaveolens L.
Cachrys Libanotis L.
Cajanus flavus D. C.
Cakile americana Nutt.
Calaadria pilosiuscula D. C.
sericea Hook.
Calendula incana W.
maritima Guss.

Calendula muricata Thunb.
Calimeris incisa D. C.
Calliandra americana L.
Calliopsis bicolor Reichb.
— atropurpurea
Drummondii Hort.
Callistemon lanceolatum D. C.
Callipeltis Cucullaria Stev.
Campanula alaris H. Ber.
bononiensis L.
corymbosa Desf.
caucasica Bieb.
drabaefolia Sibth.
foliosa Ten.
formosa Horn.
Grosskii Heuff.
gummifera W.
lactiflora Bieb.
Medium L.
multiflorum W. Kit.
Pallasiana R. S.
puleherrina Schrad.
pumila Curtis
rapunculoides L.
ruthenica Bieb.
saxatica Ker.
saxifraga Bieb.
trachelioides Bbrst.
Campella media Lk.
Canna floccida Rose.
limbata Rose.
sanguinea Lodd.
Caragana Altissima Poit.
arborescens Lam.
spinosa D. C.
Cardiospermum Corindum L.
Halimacanthum L.
Carduncellus caeruleus D. C.
Carduus laeocephalus Webb.
cerinthoides W.
radiatus W. et K.
Carex ambigua Link.
cristata Schwein.
distans L.
divulsa Good.
extensa Good.
Isopodioides W.
leporina L.
muricata L.
panicea L.
retroflexa Schtr.
straminea W.
Cassia corymbosa L.
ligustrina L.
marylandica L.
nictitans L.
Catananche caerulea L.
Caulis daucoides L.
Cedrus libani Moench.
Celastrus pyracanthus L.
Celosia argentea L.
cristata L.
— variegata
trigyna L.
Cenchrus tribuloides L.
Cenchrus aurea C. Koch.
glaberrima C. Koch.
Centasura alba L.
africana Lam.
austroafricana Spr.
benedicta L.
carniolica Host
centauroides L.
ciclopis F. et M.
collina L.
cuneata H. Prag.
eriophora L.
fuscata Desf.
lappacea Tenor.
macrocephala Muss.
Morisiana H. Prag.
radiata W.
rigescens Horn.
Sericea L.
sicala L.
sonchifolia L.
tatarica L.
Centothus macrocephalus Boiss.

1848-49

Centrospermum xanthioides H. B.
Cephalaria centauroides B. S.
cretacea R. S.
joppensis Coult.
tatarica R. S.
uralensis R. S.
Cerastium grandiflorum W. K.
pennsylvanicum Horn.
Cerastium Scarui Tenor.
tetrandrum Curt.
Cercis Siliquastrum L.
Cereus Ehrenbergii Hart.
Ceropegia elegans Hook.
Cercodia erecta Murr.
Ceropteris tartarea Lk.
Ceterach capense Kze
Chaenostoma polyanthum Benth.
Chaerophyllum aromaticum Jacq.
astivum Gaertn.
Chamaemelum discoideum Vis.
inodorum Vis.
— subdiscoideum
Chamaerops Palmetta Michx.
Cheilanthes hirta Stev.
micromera Lk.
Cheiranthus aurantiaca Bunge
Bocconi Ait.
semperflorens Schousb.
Chelidonium grandiflorum D. C.
laciniatum Mill.
majus L.
— fl. pl.
Chenopodium Botrys L.
chilense Schrad.
foetidum Schrad.
guineense Jacq.
Chlorophytum inornatum Ker
Chondrilla juncea L.
Chorizema rhombicum B. Br.
Chrysopsis villosa Nutt.
Cichorium divaricatum Schousb.
Cirsium ciliatum Bieb.
ochroleucum Ait.
pungens Spr.
Cistus hirsutus Lam.
purpureus Lam.
undulatus Lk.
Clarkea pulchella Pursh.
Clematis angustifolia Jacq.
cylindrica Sims.
erecta Ait.
— B. hispanica Mill.
glauca W.
Gehleriana Bongd.
integrifolia L.
— elongata Tratt.
lathyriifolia Bess.
odora Wender.
parviflora D. C.
Viorna L.
virginiana L.
Cleome
Blumeana Schult.
gigantea L.
graveolens Raf.
Houstonii R. Br.
pentaphylla L.
pungens W.
triphylla L.
Clerodendrum Manetti Vis.
(Cl. splendens H. Mod.)
Cnicus benedictus Gaertn.
Cnidium venosum Koch
Cochlearia heterophylla Schlicht.
Coix lacryma L.
Collaea velutina Benth.
Colutea halepica Lam.
media W.
Commelina caroliniana Walt.
coelestis W.
fasciculata R. et P.
pallida Humb.
paniculata Fahl.
rorigera Fisch.
truncata H. Lavan.
tuberosa L.
Convolvulus babylonicus Ten.
mauritanicus Boiss.
Meyeri Spr.
neglectus Ten.
phoeniceus Spr.
Scammonia L.
tricolor L.
Willdenowii R. S.
Coryza altaica D. C.
chilensis Spr.
spinosa H. Pilln.
Corchorus olitorius L.
trilocularis L.
Coreopsis lanceolata L.
philadelphica Lod.
praecox Fresen.
Coriandrum Biebersteinii ed.
melphitense Teno.
sativum L.
Coriaria myrtifolia L.
Coronilla Fischeri H. Gph.
montana Scop.
orientalis Mill.
Corydalis glauca Pursh.
Cotoneaster affinis Lindl.

Cotoneaster laxiflora Lindl.
microphylla Wolf.
Cotula bicolor Roth.
lipiannata Thunb.
Cotyledon horizontalis Guss.
ramosa Haro.
Cousinia hystrix Mey.
dolicholepis H. Lips.
Crambe grandiflora D. C.
hispanica L.
juncea Bieb.
maritima L.
pinnatifida R. Br.
Crassula pulchella Ait.
ramosa Ait.
Crataegus apifolia Michx.
coccinea L.
glandulosa Ait.
oxycantha L.
pyracanthifolia Wender.
tanacetifolia Pers.
Crepis chrysantha Froel.
Drummondii Booth.
hieracioides W. et Kit.
parviflora Desf.
rigida W. et K.
sibirica L.
Crinum distichum Herb.
Crithmum maritimum L.
Crotalaria bituminosa Sp.
Heldiana D. C.
herbacea Schlegel.
retusa L.
Crozophora tinctoria Juss.
Crucianella aspera Bieb.
chlorostachys F. et M.
suaveolens Mey.
Cucurbita lagenaria L.
— oblonga
urnigera Schrad.
Cuphea silenoides Nees.
viscosissima L.
Cupressus expansa Targ.
Cynanchum nigrum Pers.
Cynara horrida Ait.
spinosissima Presl.
Cynoglossum coelestinum Bot. reg.
Columnae Tenor.
divaricatum Lehmann.
glochidiatum Wall.
stamineum Desf.
virginicum L.
Cyperus aureus Tenor.
congestus Fahl.
pictus Tenor.
spectabilis Lk.
vegetus W.
venustus R. Br.
Cyranthus pumilio Schult.
Cystopteris vivipara Hort.
Cytisus Aschingeri Vis.
austriacus L.
falcatus W. et Rill.
Laburnum L.
Weldeni Vis.
Czernievia laevigata Turcz.
Dactylis altaica Bess.
paspaloidea W.
Dactyloctenium aristatum Lk.
Dahlia Cervantesii Lag.
— hortensis
Daphne Mezereum L.
Darlingtonia brachyloba D. C.
Datura dubia Rich.
ferox L.
fruticosa Horn.
gigantea H. Lips.
guayaquilensis H. B.
Daucus Bocconi Guss.
hispanicus D. C.
hispidus Desf.
maritimus Lam.
rigidus H. Paris.
Decumaria barbara L.
Deeringia celosioidea H. B.
Delphinium Ajacis L.
altaicum Fisch.
cheilanthum Fisch.
cyaneum Stev.
decorum Fisch.
elatum L.
exaltatum Ait.
flexuosum Bieb.
grandiflorum L.
inamoenum Kostl. & Schmidt.
punicum L. fil.
urceolatum Jacq.
villosum Stev.
Desmodium atropurpureum D. C.
uncinatum D. C.
Desmodium canadense D. C.
heterocarpum D. C.
paniculatum D. C.
phaseolifolium H. Golt.
Thunbergii D. C.
viridiflorum D. C.
Dianella revoluta H. Br.
Dianthus aggregatus Poir.
asper W.
barbatus L.

Dianthus bicolor Bieb.
chinensis L.
clavatus Spr.
coelestis Sin.
coriolicus Fisch.
dentosus Fisch.
fureatus Balb.
gallicus Pers.
giganteus Urvill.
glaucohyllus Colla.
hungaricus Pers.
liburnicus Bartl.
montanus Bieb.
moschatus Desf.
Mussini Horn.
nitidus W. et K.
petraeus W. Kit.
plumarius L.
polymorphus Bieb.
punctatus Spr.
pungens L.
rupestris L. fil.
sanguineus Vis.
serulatus Desf.
sicularis Presl.
squarrosus Bieb.
suavis W.
superbus L.
sylvaticus Hopp.
tenuiflorus Balb.
trifasciculatus Kit.
virginicus L.
vulturicus Ten.
Dianthus americana Beauv.
Diastema picta Benth.
(bulbi)
Digitalis fuscescens W. et Kit.
orientalis Lam.
purpurea L.
Dinetopia Walpersii Ege.
Diodia dasycephala Chom.
Dioscorea bulbifera L.
Diospiros virginiana L.
Diplazium arboreum Sw.
Diplophyllum veronicaefolium
Lehm.
Diplostegium amygdalinum
Cass.
umbellatum D. C.
Diplostegium spula Tenor.
Dipsacus fullonum Mill.
recurvus Hab.
Dolichos orientalis L.
Dolichos melanocephalus D. C.
nitidus Dell.
subhastatus Sar.
uniflorus Lam.
zebra H. Argent.
Doodia caudata R. Br.
rupestris R. Br.
Dorycnium hirsutum Ser.
ibericum W.
Draba lasiopoda Turcz.
Muricella Wahlb.
Dracaena Draco L.
Dracocephalum Moldavica L.
peltatum L.
Swezyssanum H. Gen.
Drymaria gracilis Link.
Drymonia punctata Mart.
Duranta Ellisia L.
Dyckia remotiflora Ott.
Echeveria grandiflora Haw.
Echinacea purpurea Moench.
serotina D. C.
Echiochloa hanaotica Koch.
Echinospermum consanguineum
F. M.
strictum Led.
Echium lineatum Jacq. fil.
orientale L.
pustulatum Sibth.
Eclipta procumbens Michx.
Ehrharta panicata Sm.
Elaeagnus angustifolia L.
Elephantopus carolinianus W.
scaber L.
Eleusine coracana L.
Toeussa Fresen.
Ellisia Nyctelaea W.
Elymus canadensis L.
giganteus Fahl.
Eutelea palmata Lindl.
Ephedra monostachya L.
Epilobium simplex Lam.
coloratum Muhlb.
denticulatum Wuer.
Dodonaei Willd.
Eremostachys laciniata Bunge.
Erigeron acre L.
speciosus D. C.
Erodium melanosigma Mart.
Eruca vesicaria Cav.
turgida Vis.
Erucaria allepica Gaertn.
Eryum antiquorum H. Neapol.
Hohenackeri F. M.
tetraspermum L.
Eryngium amethystinum L.
Bourgati Gou.

Eryngium dichotomum Desf.
falcatum De Lar.
foetidum L.
suaveolens Brouss.
tricuspidatum L.
Erysimum ibericum D. C.
Erythrina Cristagalli L.
Eschscholtzia californica
Chamss.
Ethulia angustifolia Boy.
Eugenia acris Wight.
Eupatorium affine Wender.
altissimum L.
chilense Molin.
heterophyllum D. C.
Morisi H. Pat.
purpureum L.
syriacum Jacq.
trifoliatum L.
Euphorbia glauca H. Bonon.
ipecahuana L.
prunifolia Jacq.
variegata Colla.
Evolvulus Berardi Hort.
linifolius L.
Felicia tenella Nees.
Ferula campestris Bess.
glauca L.
neapolitana Tenor.
tingitana L.
Festuca acuta H. Prag.
cinerea Gmel.
conferta Lag.
Fenas Lag.
flavescens Bell.
duriuscula L.
glauca Lam.
montana Stern.
ovina L.
— purpurascens R. et P.
spadicea Gou.
stipoides Desf.
Fimbristylis dichotoma Presl.
Flemingia plataniifolia E. & S.
Gaillardia Richardsonii Penn.
Galactites Duriaei Presl.
Galatella hyssopifolia Nees.
linifolia Nees.
Gallega officinalis L.
— africana Mill.
orientalis Lam.
persica Pers.
Galium caudatum Boiss.
glomeratum Desf.
intricatum Reuter.
rubroides L.
scaberrimum Fahl.
Gandunia fragilis Beauv.
Gaura bicolor L.
exaltata Gay.
mutabilis Cav.
tripetala Cav.
Gelasia villosa Cass.
Gendarussa furcata Nees.
Genista aegyptiaca Tenor.
candicans L.
hispanica L.
Gentiana macrophylla Poll.
Geranium batrachoides Cav.
cristatum Stev.
nepalense Sweet.
variegatum Wender.
Geum chilense Balb.
japonicum Thunb.
strictum Ait.
Gilia geminiflora Nees.
Gladiolus byzantinus Mill.
natalensis Reinw.
Glancium corniculatum Curt.
sylvium Sm.
luteum Scop.
Glossogyne chinensis Cass.
Gloxinia caulescens Lindl.
speciosa violacea L. fil.
Glycyrrhiza dubia Bernh.
echinata L.
glandulifera W. et Kit.
lepidota Pursh.
Gnaphalium velutinum W.
Godetia albescens Lindl.
Gomphrena decumbens L.
Grindelia crispata H. Berol.
inuloides W.
mexicana H. Götting.
Gymnocarpha dealbata Lk.
Gymnopleura crenulata R. S.
Gypsophila adscendens Jacq.
effusa Jacq.
glauca Stev.
perfoliata L.
Rokejka Dell.
saligna Schrad.
scorzonerifolia Ser.
spathulata Bertol.
Halimolobos argenteum D. C.
Hedysarum persica Bieb.
Hedysarum coronarium L.
Helianthemum altissimum H. Berol.
autumnale L.
californicum Dougl.

Helianthemum commutatum H. Berg.
quadridens Lam.
Helianthemum alyssum Pers.
hirsutum Dan.
punctatum Pers.
Rhodax Steud.
— alpestre Dan.
semiglabrum Bazar.
stoechadifolium Pers.
strictum Pers.
tuberaria Mill.
variabile Spach.
— angustifolium Dan.
— apenninum Mill.
— obscurum Pers.
— polifolium Pers.
— venustum Sweet.
Helianthus decapetalus L.
strumosus L.
Helichrysum angustifolium Dan.
odoratissimum Don.
Stoebach Don.
Helictes barvensis L.
Heliopsis laevis Pers.
Heliosperma alpestre Griseb.
Heliotropium carassavicum L.
parviflorum L.
Helleborus foetidus L.
Helminthia humifusa Trevir.
Heraclium asperum Bieb.
barbatum Led.
cordatum Presl.
dissectum Led.
elegans Jacq.
Fischeri L.
flavescens Brumg.
gummiferum W.
hypoleucum Vis.
Panacet L.
Pollinatum Bernh.
pubescens Bieb.
— fruct. levi.
speciosum Ledeb.
Sphondylium L.
tauricum Stev.
Hesperis apica Boiss.
bicuspidata D. C.
fragrans Fisch.
matronalis L.
runcinata W. et K.
verna L.
Heterotheca scabra D. C.
Heuchera lucida Lodd.
riliifolia H. Petrop.
macrophylla Lodd.
Hewittia bicolor Wight. et A.
Hibiscus calycinus L.
ineanus Wender.
laevis Scop.
Mamhot L.
Moscheutos L.
mutabilis L.
roseus Loisel.
speciosus Ait.
Hieracium calcareum Bernh.
coronopifolium Bernh.
eriphorum St. Am.
foliosum W. et Kit.
Gronovii L.
melachaetum Tausch.
oblongifolium Tausch.
preanthoides Vill.
sphaudum L.
virescens Pall.
umbellatum L.
Hoplotecha interrupta V. R.
Hordeum trifurcatum Ser.
Zeocriton L.
Hormium pyrenaicum L.
Hornemannia bicolor W.
Hosackia Purshiana Hook.
Hymenoxis mutica F. et Gr.
Hyoscyamus chloranthus Wender.
Distura Forsk.
maderensis H. Flor.
niger L.
pictus Bernh.
physaloides L.
Hyoseris arenaria Schousb.
chinese Lam.
Richeri Vill.
venosum Lam.
Hyssopus officinalis L.
lasiinum scoriticum L.
Iberis amara L.
ciliata Ait.
coronaria G. Don.
intermedia Guers.
sempervirens L.
Tenoreana D. C.
Illecebrum Achyrantha W.
lanatum Lam.
Indigofera anona Ait.
Intybia pulchra Monn.
Inula Babingtonii Murr.
Helianthemum L.
Oculus Christi L.
salicina L.
semimplexicaulis Benth.

Rosa stylosa Desr.
 Rudbeckia fulgida Ait.
 laciniata L.
 Neumanni Hort.
 speciosa Wender.
 Ruellia biflora L.
 Rumex alpinus L.
 cordifolius Horn.
 cristatus D. C.
 chrysocarpus Moris
 hamatus Trev.
 maritimus L.
 maximus D. C.
 orientalis Bernh.
 Patientia L.
 polygonifolius Loud.
 sanguineus L.
 Steudeli Hochst.
 Ruta albiflora Hook.
 Succcharum Ravennae L.
 Sagittaria lancifolia L.
 Salsola rosacea L.
 Salvia amplexicaulis Lam.
 candidissima Vahl
 clandestina L.
 — multifida Sibth.
 corymbosa Heyn.
 hispanica L.
 Kochiana Kze
 nivea Thunb.
 pendula Vahl
 pseudococcinea Jacq.
 Selarea L.
 Sibthorpii Sm.
 spinosa L.
 Tenorii Schreb.
 triloba L.
 variegata W. et K.
 verticillata L.
 — cal. mutic.
 virgata Ait.
 Samolus Valerandi L.
 Sanguisorba angustifolia Fisch.
 bracteosa Bess.
 tenuifolia Fisch.
 Saracha viscosa Schrad.
 Satureja intermedia C. A. M.
 montana L.
 — variegata Hort.
 mutica Fisch.
 Thymra L.
 Saxifraga rotundifolia L.
 stolonifera Jacq.
 Scabiosa proceras H. Petrop.
 reversa Ledeb.
 venusta Delil.
 Scaligeria cretica Vis.
 (Sc. Tournefortii Boiss.)
 Scandix macrohynca F. et M.
 odorata L.
 Schistanthe pedunculata Kze
 Schoenodorus elatior Beauv.
 Scilla peruviana L.
 Scoparia dulcis L.
 Scorzonera eriosperma Bieb.
 rumicifolia Lk.
 taurica M. B.
 Scrophularia grandidentata
 Tenor.
 rupestris Bieb.
 Smithii Horn.
 smyrnaea Boiss.
 vernalis L.
 Scutellaria comutata Guss.
 grandiflora Sims
 hirta Sibth.
 orientalis L.
 pallida Bieb.
 peregrina L.
 Sieversii Bung.
 versicolor Nutt.
 Secale creticum L.
 montanum Guss.
 perenne Hort.
 Securigera Coronilla D. C.
 Sedum aizoides D. C.
 bifidum Bieb.
 caeruleum Vahl

Sedum Dorstenioides H. Crac.
 hispanicum L.
 littoreum Guss.
 maximum Reich.
 ochroleucum Sm.
 oppositifolium Sims
 pensylvanicum H. Crac.
 reflexum L.
 — collinum W.
 — cristatum Schrad.
 rubens decandrum D. C.
 rupestre L.
 sexfidum Bieb.
 telephoides Michx.
 Telephium L.
 Sempervivum globiferum L.
 molle Vis.
 soboliferum Sims
 Serratula coronata L.
 quinquefolia Bieb.
 Seriola argyroides Reichb.
 Seseli petraeum Bieb.
 Sida americana L.
 atropurpurea Blum.
 Napaea Cav.
 rhombifolia L.
 spinosa L.
 triloba Thunb.
 truncata Cav.
 Sideritis hirsuta L.
 romana L.
 Silaus carvifolius D. C.
 pratensis Bess.
 serotinus Reichb.
 Silene antirrhina L.
 Bergerii Schott.
 colorata Schousb.
 conoidea L.
 Drummondii Hook.
 Duriaei H. Paris.
 echinata Othl.
 exaltata Fernalds.
 fruticosa L.
 halopetala Ledeb.
 Hookeri Nutt.
 inflata Sm.
 legionensis Lag.
 limfolia W.
 Loefflingiana H. Pill.
 micropetala D. C.
 muscipula L.
 mutica Stev.
 nemoralis W. et Kit.
 pachyphylla H. Ber.
 pendula L.
 Persoonii Spr.
 picta Pers.
 pseudoatocion Desf.
 pygmaea Lk.
 sardoa Moris
 saxatilis Bieb.
 spergulfifolia Bieb.
 stellata Ait.
 stylosa Bung.
 suavis Schrad.
 tatarica Pers.
 tenuiflora Guss.
 tricuspidata Desf.
 tridentata Desf.
 undulatifolia Moris
 Zawadzki Herb.
 Silphium gummiferum Elliott
 Hornemanni Schrad.
 terebinthinaceum L. fil.
 ternatum atropurpureum
 Retz.
 Silybum marianum Gaertn.
 Sinapis assurgens Delil.
 Dillenii H. Monsp.
 dissecta Lagasc.
 incana L.
 nigra L.
 Schkuhriana Reichb.
 Sisybrium bursifolium L.
 pannonicum Jacq.
 Sisyrrinchium anceps Lam.
 Bermudiana L.
 californicum Spr.

Sisyrrinchium convolutum Voeck.
 micranthum Cav.
 strictum Sm.
 Simm graecum L.
 Smyrniolum Olesstrum L.
 Solanum atropurpureum Schek.
 betaceum Cav.
 bonariense L.
 campechiense L.
 Capsicastrum L.
 cinereum R. Br.
 fastigiatum W.
 glaucophyllum Desf.
 guineense Lam.
 monodynamum Vis.
 ovigerum Dun.
 pyraeanthum Jacq.
 verbascifolium L.
 Vespertilio Ait.
 Solidago arguta Ait.
 canadensis L.
 fragrans W.
 grandiflora Desf.
 latifolia L.
 lanceolata W.
 leiocarpa D. C.
 limonifolia Pers.
 nutans Desf.
 recurvata W.
 Riddellii Frank
 rigida L.
 serotina Ait.
 verrucosa Schrad.
 Sonchus fruticosus L. fil.
 longifolius Trevir.
 palustris L.
 Royleanus D. C.
 Spartianthus juaceus Link
 Spartium radiatum L.
 Specularia perfoliata D. C.
 Spermaceae capitellata W.
 Spherostigma dentatum Walps.
 Spilanthes leucoccephala Otto
 oleracea L.
 Spiraea emescens Don
 crenata L.
 opulifolia L.
 rotundifolia Hort.
 Stachys arenaria Vahl
 coccinea Jacq.
 latifolia Ait.
 menthaefolia Vis.
 ramosissima Rochel
 setifera C. A. M.
 subcrenata Vis.
 Statice altaica Loud.
 caspia W.
 cephalotes Ait.
 eximia H. Petrop.
 incana L.
 lanceolata Link
 latifolia Sm.
 scabra Thunb.
 scoparia Pall.
 sinuata L.
 Thonini Vis.
 Stevia canescens Humb.
 conferta D. C.
 glandulifera Schlecht.
 monardaefolia Humb.
 ovata Lagasc.
 rhombifolia Humb.
 purpurea Pers.
 seresta Cav.
 — flore purp.
 Stipa capillata L.
 gigantea Lagasc.
 pennata L.
 pubescens R. Br.
 Stobaea heterophylla Thunb.
 Streptocarpus Rhexii Lindl.
 Symphitum echinatum Ledeb.
 Symphoricarpos racemosus
 Michx.
 vulgaris Michx.
 Tagetes minima Hort.
 punctata Schreb.
 Talium cuneifolium W.

Talium purpureum Fisch.
 Tanacetum globiferum D. C.
 pauciflorum Reichb.
 praeox Fisch.
 saevolens Gey
 Taxus hibernica Hook.
 Templotonia retusa R. Br.
 Tetracellium ellipsoideum Turcz.
 Tetragonolobus purpureus
 Moench.
 Requiemi Fisch.
 Tetrapoma barbaceifolium
 Turcz.
 Teucrium Arduini L.
 densiflorum Vis.
 flavum L.
 hyrcanicum L.
 orientale L.
 Thalictrum scutellorum D. C.
 ambiguum Schlecht.
 apiculatum Tausch
 appendiculatum C. A. M.
 aquilegifolium L.
 — atropurpureum
 C. pellii Kestl.
 c. rolinianum Bore.
 c. asiaticum W.
 Dolboani H. Prag.
 exaltatum Mey.
 flavum L.
 floribundum Schrad.
 lucidum Jacq.
 microcarpum C. A. M.
 nutans Desf.
 patens Tausch
 petaloideum L.
 repens C. A. M.
 rubens Tausch
 rugosum Ait.
 ruthenicum Schrad.
 Schweiggeri Spr.
 sibiricum L.
 sparsiflorum F. et M.
 trigynum Fisch.
 tuberosum L.
 Thlaspidium indicum Lehm.
 Touraefortia heliotropioides
 Hook.
 Trachelium caeruleum L.
 Trachymia subtilis De Not.
 Tradescantia crassula Lk. et O.
 Tragopogon Cupani Guss.
 Treviriana coccinea W.
 (bulbi)
 — rosea Reql.
 grandiflora Schied.
 hirsuta Vis.
 longiflora Reql.
 patens Reql.
 pedunculata Vis.
 Trichocrepis bifida Vis.
 Trichodesmia indicum Lehm.
 Trifolium cinctum D. C.
 circumdatum Kze
 dalmaticum Vis.
 erinaceum Bieb.
 latinum Sebast.
 obscurum Sav.
 rubens L.
 Sebastiani Sav.
 squarrosum L.
 striatum L.
 succinctum Vis.
 tomentosum L.
 versicolor Steud.
 Triglochin Barrelieri Loisel.
 Trigonella armata F. et M.
 calliceras Fisch.
 corniculata L.
 spinosa L.
 Tripsacum monostachyum W.
 Tripteris cheiranthoides
 H. Paris.
 Trisetum distichophyllum Beauv.
 Triticum cristatum Schreb.
 hirtum H. Par.
 junceum W.
 obtusiflorum D. C.

Triticum pectinatum Bieb.
 purgens D. C.
 Triumfetta velutina Vahl
 Turnera ulmifolia W.
 Tweedia caerulea G. Don
 Ulmus chinensis Desf.
 Umbilicus strictus Schlecht.
 Urachne parviflora Trin.
 Urtica dasytachys Spr.
 grandidentata Tenor.
 horrida Humb.
 nivea L.
 palmata Forsk.
 Valeriana Flu L.
 Valerianella pulchella H. Petrop.
 pumila D. C.
 vesicaria Moench
 Vella annua L.
 Veratrum nigrum L.
 Verh. seum austriacum Schott
 cuspidatum Schrad.
 dentatum Lapeyr.
 Lagurus Fisch.
 lanatum Schrad.
 micranthum Hoffm.
 Schottianum Schrad.
 speciosum Schrad.
 Stevenii Trevir.
 Verbena bonariensis L.
 bracteosa Michx.
 dentata Vis.
 paniculata Lam.
 urticifolia L.
 venosa Gill. et H.
 Verbesina Phaethusa Carr.
 Vernonia altissima Nutt.
 praecox W.
 scaberrima Nutt.
 Veronica argentea Schrad.
 auriculata Tausch
 Boehmerii Heuff.
 bracteosa Tausch
 crassifolia W. et B.
 crenulata Hoffm.
 incana L.
 longifolia L.
 marginata L.
 spicata L.
 spuria L.
 squamosa Presl
 tarphesia Jan.
 Tenebrum L.
 Waldsteinianum Schott
 virginiana L.
 Vesicaria corymbosa Griseb.
 utriculata Lam.
 Vislia macrophylla Vis.
 Viburnum prunifolium L.
 Vicia atropurpurea Desf.
 consentina Spr.
 dasycarpa Ten.
 Fontanesii Ten.
 galloprovincialis Poir.
 lacta Cesat.
 macrocarpa Moris
 megalotropis Ledeb.
 onobrychioides L.
 stabiana Ten.
 syriaca Wainm.
 Vinca rosea L.
 Viola arenaria D. C.
 digitata W.
 lancifolia Bieb.
 montana L.
 multifida W.
 pinnata L.
 Virgilia lutea Michx. fil.
 Viscaria oculata Lindl.
 vulgaris Roel.
 Vitex incisa Lam.
 Wahlbergia capensis D. C. fil.
 dichotoma D. C.
 nutabunda D. C. fil.
 Watsonia aletroides Ker
 Youngia japonica D. C.
 Yucca filamentosa L.
 Zephyranthes erispata H. Reql.
 Zizia aurea Koch

R. DE VISIANI
 Prof. Botan. et Horti Praefectus.

Patavia

1850

SEMINA HORTI PATAVINI

ANNO MDCCCCL COLLECTA

QUAE CUM ILLIS PRAECEDENTI ANNO OBLATIS

COMMUTANDA EXHIBENTUR

Abies canadensis Poir.
 Achillea marginata Tausch
 pectinata W.
 Achyrocline flaccida DC.
 Actaea spicata L.
 Aegilops ventricosa Tausch
 Agathaea Bergeriana DC.
 Allium albidum Fisch.
 carinatum L.
 flaccidum Hell.
 glaucum & baicalense W.
 Alyssum leucadeum Guss.
 micropetalum Fisch.
 Amaranthus patulus Bertol.
 Amaryllis carinata Spr.
 Amsinckia spectabilis F. et M.
 Anacyclus officinarum Hayn.
 Anagallis Philippii Hort.
 Anastasia senegalensis Fisch. et Mey.
 Anastatica hierochuntica L.
 Anchusa azurea Mill.
 ciliata Chamiss.
 circinata H. Dresd.
 hybrida Tenor.
 procera Bess.
 sempervirens L.
 Andropogon laguroides DC.
 Anemone canadensis Hort.
 pennsylvanica L.
 virginiana L.
 Anthemis actnensis Schouw
 Wieschellii H. Prag.
 Anthericum Liliago L.
 Antholyza Cunonia L.
 Aquilegia atrata Koch
 viridiflora Pall.
 Arabis lasioloba L. K.
 Ardisia colorata L.
 Artemisia Tournefortiana Reichb.
 vallesiaca Lam.
 Asclepias consanguinea Kze
 Asperula humifusa Bess.
 Aster cordifolius L.
 squarrosulus Nees.
 Asterocephalus holosericeus Spr.
 pilosus Lagas.
 Scopoli Reichb.
 Astragalus baeticus L.
 corrugatus Bertol.
 epiglottis L.
 juvenalis Delil.
 Athamantia Libanotis L.
 Begonia humilis Dryand.
 Berchemia volubilis DC.
 Berchtoldia bromoides Presl
 Bixa Orellana L.
 Brassica bracteolata F. et M.
 cretica Lam.
 Brignolia pastinacaefolia Bertol.
 Bronus vestitus Schrad.

Bryonia abyssinica Lam.
 Buddleja paniculata Wall.
 spicata R. et Pav.
 Bulbine semibarbata Spr.
 Buphtalmum cordifolium W. et K.
 Cajophora lateritia Klotz.
 Calandrinia Menziesii Hook.
 Calendula incana W.
 maritima Guss.
 muricata Thunb.
 Callichroa Douglasii H. Angl.
 Campanula elliptica Kit.
 neglecta H. Monsp.
 nudicaulis Dietr.
 versicolor Sibth.
 Carlina Biebersteiniana Horn.
 Carmichaelia australis R. Br.
 Caucalis hispida Desf.
 Celsia grandiflora Hort.
 Centaurea acutiloba DC.
 amoena Bieb.
 auriculata Spr.
 calocephala W.
 coarctata Spr.
 Hostiana Kostzck.
 intybacea Lam.
 melanodes Kostzck.
 micrantha Desfour.
 nigrescens W.
 orientalis L.
 pallescens Delil.
 rigidifolia Bess.
 salicifolia Bieb.
 semijacea Kostzck.
 spinulosa Rochel
 Verutum L.
 Cephalaria procera Fisch.
 syriaca R. S.
 Charicis coerulea Cass.
 Chlamidophora tridentata Ehrbg.
 Chrysopogon zizanioides N. ab E.
 Clarkia pulchella flor. alb. Pursh
 Clematis florida Thunb.
 revoluta H. Paris.
 Clitoria brasiliana L.
 Clypeola cyclodonta Delil.
 Coleus Persoonii Beuth.
 Commelina rorigera Fisch.
 Conanthera Echeandia Pers.
 Convallaria verticillata L.
 Convolvulus pentapetaloides L.
 sabatius Viv.
 Cosmanthus fimbriatus Nolte
 Cosmos sulphureus Cav.
 Cotoneaster laxa H. Madoet.
 marginata Hort.
 Crataegus ariaefolia Hort.
 Critho Aegyeras C. Mey.
 Crotalaria bicolor H. Pilln.
 incanescens L. fil.

Crotalaria medicaginea Lam.
 Cucumis flexuosus L.
 Cuscuta suaveolens Ser.
 Cyanopsis pubescens Blum.
 Cynanchum acutum L.
 Cyperus pygmaeus Rottb.
 Cryphiacanthus barbadosensis Nees
 Cytisus aeolicus Guss.
 canescens Lois.
 virgatus Stend.
 Dahlia minor Vis.
 Dalea Lagopus W.
 Daubentonia Tripetiana Poit.
 Daucus siculus Timò
 Delphinium cardiopetalum DC.
 divaricatum Ledeb.
 elatum L.
 exaltatum Ait.
 triste Fisch.
 velutinum Bertol.
 Dianthus attenuatus Sm.
 capitatus DC.
 longicaulis Tenor.
 pannonicus H. Monac.
 versicolor Fisch.
 Digitalis canariensis L.
 fuscata H. Genev.
 tubiflora Lindl.
 tubulosa Tausch
 Dimorphotheca nummularia H. Pilln.
 Diplotaxis tenuisiliqua Delil.
 Echinais Sieversii F. et Mey.
 Echium candicans L. fil.
 grandiflorum Desf.
 maritimum W.
 Sibthorpii R. et Sch.
 tuberculatum Lk.
 Eclipta longifolia Schrad.
 Elvira billora DC.
 Eragrostis amabilis Stend.
 Eremodaneus Lehmanni Bong.
 Eremostachys iberica Vis.
 Eritrichium californicum DC.
 Eryngium Billardieri Delar.
 Eupatorium cordatum Walt.
 deltoideum Jacq.
 Schiedeanum Schrad.
 Euphorbia glauca H. Bonon.
 Filago canescens Jord.
 Gaillardia pulchella Foug.
 Galium divaricatum Lam.
 Genista procumbens W. K.
 thyrsoflora R. Madoet.
 Geranium acanitifolium Herit.
 Wlassovianum Fisch.
 Gilia millefoliata F. et Mey.
 multicaulis Benth.
 nivalis Van Houtt.
 tricolor Benth.
 Glyceria soongarica Schrenk.

Gnaphalium eandelabrum *Horn.*
Godetia quadrivulnera *Spach*
 rubicunda *Spach*
Gomphrena livescens *Kunz.*
Guizotia oleifera *DC.*
Gymnostrichum Hystrix *Schreb.*
Gysophila dealbata *Lk.*
Harrachia speciosa *Jacq.*
Hebenstreitia aurea *Andr.*
Hedeoma nepalensis *Benth.*
 pulegioides *Pers.*
Hedychium coccineum *Smith*
Hedyotis cymosa *Spr.*
Hedysarum spinosissimum *L.*
Heracleum granatense *Boiss.*
Hermannia arabica *Hochst.*
Hesperis ucranica *H. Mosq.*
Heuchera Menziesii *Hook.*
 mirantha *Dougl.*
Hibiscus esculentus *L.*
 oxalidiflorus *Boj.*
Hieracium cymosum *Vill.*
 gallicum *Jord.*
 rotundatum *Kit.*
Hypocoum procumbens *L.*
Hypericum procumbens *Benth.*
 punctatum *Lam.*
 tomentosum *L.*
Iasonia sicula *DC.*
 tuberosa *DC.*
Iberis Lagascana *DC.*
 neglecta *Tenor.*
 pectinata *Boiss.*
Ilex balearica *Desf.*
Impatiens picta *Kn. et Westc.*
Indigofera atropurpurea *Roxb.*
 coccinea *H. Bonn.*
Ipomaea fastigiata *Sweet*
 formosa *Hort.*
 maritima *R. Br.*
 Schlechtendalii *Vis.*
 striatillora *Hort.*
 verrucipes *Chois.*
 verrucosa *Blum.*
Ichnanthus panicoides *Beaw.*
Iussieva velutina *Kze*
Köllikeria argyrostigma *Regl.*
 (bulbi)
Lactuca flavida *Jord.*
 pseudovirosa *Schult.*
Lamium flexuosum *Tenor.*
Lapeyrousia juncea *Ker*
Lasiospermum angustifolium *H. Prg.*
Lathyrus mexicanus *Wend.*
 pratensis *L.*
 purpureus *Desf.*
 stans *Vis.*
Lavatera biennis *Bieb.*
 hispida *Desf.*
 punctata *All.*
 salvitellensis *Brigant.*
Lebretonia coccinea *Schrk.*
Leonurus occidentalis *L.*
 tataricus *L.*
Lepechinia spicata *W.*
Leptochloa polystachya *Kth.*
 virgata *Beaw.*
Lencopsidium arkansanum *DC.*
Linaria pterospora *Hort.*
Linum agreste *Brot.*
 album *H. Angl.*

Linum ambiguum *Jord.*
 arborescens *L.*
 capitatum *Kit.*
 floccosum *H. Berol.*
 grandiflorum *H. Taur.*
 verticillatum *Laws.*
Lobelia gracilis *Andr.*
 pubescens *Ait.*
 trialata *Hamilt.*
Lophanthus nepetoides *Benth.*
Lotus pilosissimus *Poir.*
 rotundifolius *H. Ber.*
Lupinus angustifolius *L.*
 purpureus *H. Dresd.*
Lythrum trillorum *L. fil.*
Madaria elegans *DC.*
Madia sativa *Molin.*
Majorana nervosa *Benth.*
Malope multiflora *Hort.*
Manulea Cheiranthus *L.*
Malva betuloides *Schrad.*
 bryonifolia *L.*
 cordistipula *Steud.*
 Duriaei *Spach*
 neilgherrensis *Wight*
 pulchella *Bernh.*
 Sherardiana *L.*
 zebrina *H. B.*
Medicago Bonpladiana *H. Prag.*
 brachycarpa *Fisch.*
 distant *Poir.*
 globulosa *W. et K.*
 heterocarpa *Spach*
 microdon *Ehrh.*
 myriolepis *H. Pilln.*
 reticulata *Benth.*
 secundiflora *Dur.*
 striata *Bast.*
 strumaria *Zeyhr.*
 Tenoreana *Spr.*
 Timeroyi *Jord.*
Melaleuca armillaris *Sm.*
Melampodium Berterianum *Spr.*
Melilotus rugulosa *W.*
 speciosa *Dur.*
Mentha balsamea *W.*
 pyramidalis *Tenor.*
Mesembryanthemum cuneifolium *Jacq.*
Microcodon depressus *DC. fil.*
Mimulus Harrisoni *Hort.*
Mutisia speciosa *Hook.*
Nemesia floribunda *Lehm.*
Nemophila cramboides *Hort.*
 liniflora *Fisch.*
Nepeta camphorata *Boiss.*
 Mussini *Bieb.*
Nesaea verticillata *Humb.*
Nicotiana vineaeflora *Lag.*
Nigella aristata *Sibth.*
 cucullata *H. A.*
Nycteterium heterodoxum *Dun.*
Oenanthe Karsthaia *Hacq.*
Paeonia mollis *Anders.*
 pubens *Sims*
Panicum auricomum *N. ab. E.*
 sericeum *Ait.*
Papaver croceum *Led.*
Passiflora ligularis *Juss.*
Pavonia pentacarpos *Poir.*
Pentastemum glandulosum *Dougl.*

Pentastemum glaucum *Grah.*
 pubescens *Ait.*
 roseum *G. Don*
Penthorum sedoides *L.*
Peucedamum Clusianum *H. Pis.*
 rablense *Koch*
 verticillare *Koch*
 Schottii *Bess.*
Phacelia vitifolia *Paxt.*
Pharbitis hispida *Chois.*
Phaseolus pictus *Cav.*
Phlomis alpina *Pall.*
Pimpinella anisoides *Brigant.*
 rugosa *Hort.*
Poa ciliaris *L.*
 lachnantha *Hort.*
Poinciana Gilliesii *Hook.*
Polycenia hebenstreitoides *Chois.*
Polygonum Dryandri *Spr.*
Portulaca mucronata *Lk.*
 pilosa *L.*
Potentilla erysantha *Trevir.*
 divaricata *DC.*
 puleherrima *Lehm.*
Poterium Delorti *Jord.*
 Magnolii *Spach*
Prenanthes japonica *L.*
Psidium pyriferum *L.*
Pupalia prostrata *Mart.*
Pyrethrum desloratum *Engelm.*
Pyrus cerasifera *Tausch*
Ranunculus constantinopolitanus *Ur.*
 napellifolius *DC.*
 oenanthifolius *H. Gott.*
 pennsylvanicus *L.*
 propinquus *C. A. M.*
 Sherardianus *Fisch.*
 velutinus *Tenor.*
Romulea Bulbocodium *Sebast.*
 — β purpurea
 purpurascens *Tenor.*
Rubia Olivieri *Rich.*
Rudbeckia Neumannii *Kachler*
Ruellia strepens *L.*
Rumex aser *H. Lips.*
 Brownianus *Campd.*
 campestris *Guss.*
 conspersus *Hartm.*
 Gmelini *Turtzsch*
 nepalensis *Spr.*
Rumia seseloides *Hoffm.*
Sairanthus glutinosus *G. Don*
Salsola crassa *Bieb.*
Salvia amarissima *Orteg.*
 azurea *Lam.*
 confusa *Benth.*
 lyrata *L.*
 triangularis *Thunb.*
 trichostyla *Benth.*
 utilis *A. Braun*
Sanguisorba carnea *Fisch.*
Santolina chamaecyparissus *L.*
 pinnata *Viv.*
Scabiosa elata *Horn.*
Scandix Wilhelmsii *C. Koch*
Schizanthus Priestii *Paxt.*
Scutellaria commutata *Guss.*
 humilis *R. Pr.*
Seytalis leucomelaena *Kostlzk.*
Sedum Bartlingianum *Kostlzk.*

Senecio Balbisanus DC.
coriaceus Ait.
erraticus Bertol.
gibbosus DC.
rostellatus Boj.
tenuifolius Jacq.
ustulatus DC.
Seseli cuneifolium Bieb.
gummiferum Sm.
rigidum W. et K.
Silene juvenalis Delil.
littoralis Jord.
longiflora
Oliveriana Othl.
pyriformis H. Paris.
squamigera Boiss.
Viviani Steud.
Sinapis turgida Delil.
Sisymbrium indicum L.
Solanum fistulosum Rich.
Sonchus ciliatus Lam.
zacinthoides DC.
Stachys coerulea Burch.
dasyantha Raf.
germanica L.
heraclea All.
mollissima L.
Thalictrum diffusum Schrad.
persicum Spr.
pyramidale Tausch
squarrosum Steph.
Thapsia Asclepium L.
Thlipsocarpus baeticus Kunze
Thuja australis Bosc
Thymus bracteosus Vis.
Tolpis fruticosa Schrk.

Tolpis grandiflora Ten.
Trevirana Bodmera Hort.
 (bulbi)
coccinea W.
 — *formosa*
 — *pallida*
 — *striata*
Escheriana Hort.
grandiflora Schied.
 — *Liebmanni*
longiflora Regl.
 — *latifolia*
patens Regl.
purpurea Hort.
pyropaea Hort.
rosea Hort.
 — *ignea*
venusta Hort.
Trifolium expansum W. et K.
oxypetalum F. et M.
physanthum Hort.
speciosum W.
spinulosum Dougl.
Triglochin bulbosum L.
Trigonella monantha C. A. Mey.
polycerata L.
speciosa H. Dresd.
Triticum trichocaulon H. Turic.
Tritonia lineata Ker
Tropaeolum trimaculatum Hort.
Ulex europaeus L.
Valerianella chlorodontha Dur.
ligularis Boiss.
Soyeri Boiss.
Verbascum densiflorum Bertol.
holothyrsium Delil.

Verbascum longifolium Tenör.
nigrum L.
repandum W.
Weldeni Morett.
Vernonia altissima Nutt.
cinerea Less.
Veronica affinis Jan
arguta Schrad.
biloba L.
brachyphylla R. et Sch.
gentianoides Vahl.
grossa Mart.
insignis H. Prag.
laevigata H. Genev.
longebracteata Lk.
macrocarpa H. Prag.
Michauxii Lam.
mollis W.
Veronica nitida Poir.
pulchella Bast.
pulverulenta Tausch
rigens Mart.
salicifolia Forst.
serrata H. Prag.
Vicia albiflora Berg.
biflora Desf.
calcarata Desf.
cuneifolia Gusson.
disperma DC.
heterophylla Rehb.
sylvatica L.
tenuifolia Roth
virescens H. Paris.
Viola Patrinii DC.
Wisteria frutescens DC.
Xeranthemum annuum L.

R. DE VISIANI
 Bot. Prof. Hortique Praef.

SEMINA QUAEDAM EX INDIA ACCEPTA

QUAE CUM PRAECEDENTIBUS EXHIBENTUR

Acacia glauca
portoricensis
Abelmoschus moschatus
Achyranthes aspera
lanata
Aeschynomene grandiflora
Ancistrolobus carneus
Andropogon esculentum
Aristolochia indica
Artemisia indica
Asparagus ramosus
Bauhinia diphylla
Bidens Wallichii
Caesalpinia cucullata
Sepiaria
Callicarpa cana
dentata
lanceolata
Reevesii
Canna indica
coccinea
Cassia glauca

Ceanothus asiaticus
Cedrus Deodara
Chenopodium maritimum
Cleome viscosa
Clitoria ternatea
Cluytia collina
Cochlospermum Gossypium
Convolvulus umbellatus
Cosmea parviflora
Crotalaria capensis
cytisoides
tenuifolia
Cupressus torulosa
Datura Metel
Desmodium latifolium
paniculatum
Eupatorium dependens
divergens
Elephantopus scaber
Helicteres Isora
pulchella
spicata

Hedysarum alatum
cephalotes
gangeticum
pulchellum
Hibiscus mutabilis
Hymenaea Courbaril
Indigofera tinctoria
luga dulcis
Ipomaea chryseidis
Turpethum
Kydia calycina
Lawsonia inermis
Leea hirta
Lettsonia nervosa
Malva scoparia
Melaleuca Cajuputi
Menispermum polycarpum
Mentha sp.?
Mimosa virgata
Nymphaea cyanea
Lotus
Nicotiana glauca

Ocimum caryophyllum
gratissimum
Phaseolus radiatus
Phyllanthus sp.
Physalis flexuosa
Piper Churga
Plumbago Zeylanica
Premna esculenta
Psoralea corylifolia
Rumex acutus
Ruta angustifolia
Sida horrida
indica
Sophora tomentosa
Solanum macranthum
Tephrosia villosa
Trichodesma zeylanica
Trichosanthes palmata
Urtica macrostachya
scabra
Vachellia formosa

Faint, illegible text, likely bleed-through from the reverse side of the page.

Faint, illegible text, likely bleed-through from the reverse side of the page.

Faint, illegible text, likely bleed-through from the reverse side of the page.

REVUE GÉNÉRALE DE LA SÉANCE

Sur les propositions de M. le Ministre

Faint, illegible text in the left column of the lower section.

Faint, illegible text in the middle column of the lower section.

Faint, illegible text in the right column of the lower section.

Faint, illegible text in the far right column of the lower section.

Faint, illegible text at the bottom left of the page.

Faint, illegible text at the bottom middle of the page.

Faint, illegible text at the bottom right of the page.

Faint, illegible text at the bottom far right of the page.

DELECTUS SEMINUM HORTI PATAVINI

ANNO MDCCCLI LECTORUM

QUAE COMMUTANDA EXHIBENTUR



1851

- Abutilon bonariense* Kostzk.
populifolium Sweet.
tiliaefolium Sweet
vesicarium Schlecht
Acacia floribunda W.
glauca W.
Sophorae Desf.
Acalypha rubra W.
Acer barbatum Michx.
pennsylvanicum L.
saccharinum L.
tataricum L.
Achillea anthemoides W.
crithmifolia W. et K.
dentifera DC.
holosericea Sibth.
marginata Tausch
myriophylla W.
pectinata W.
stricta Schlecht.
Achyrocline candicans DC.
flaccida DC.
Actaea spicata L.
Actinocladus cinerascens E. Mey.
Aerva brachiata Mart.
Agasyllis caucasica Spr.
Agathaea Bergeriana DC.
tenera DC.
Agropyrum festucoides Bert.
Agrostis aemula R. Br.
Cornucopiae Fras.
distans Kze.
panicea Lam.
verticillata Vill.
Ainsworthia cordata Boiss.
Aizoon rigidum L. fil.
Allocarpus caracasanus H. et K.
Alopecurus castellanus Boiss.
nigricans Horn.
Alsine laeucolata M. et K.
Alternanthera sessilis R. Br.
Althaea armeniaca Ten.
hirsuta L.
leucantha Ehrh.
mexicana Kze.
Alyssum leucadeum Guss.
micropetalum Fisch.
orientale Ard.
Amaranthus Cararu Zucc.
curvifolius Spr.
graecizans L.
patulus Bertol.
Amoryllis carinata Spr.
chloroleuca Ker.
nivea Schult.
Amsinckia spectabilis F. et M.
Anacyclus clavatus Pers.
Anagallis platyphylla Bald.
Anastatica hierochuntica L.
Anchusa Agardhii Lehm.
azorea Mill.
ciliata Chamiss.
crispa Vis.
hybrida Ten.
leptophylla R. S.
obliqua Vis.
procera Bess.
sempervirens L.
Andrographis echioides N. ab E.
Andropogon argenteus DC.
giganteus LK.
strictus Host.
Anemone canadensis Hort.
dichotoma L.
pennsylvanica L.
virginiana L.
vitifolia Buchan.
Anisoderis rhoeadifolia Fisch.
Anomatheca cruenta Lindl.
juncea Ker.
Anomostephium buphthalmoides
 DC.
Anthemis aetnensis Schouv.
altissima L.
chrysoleuca Gay.
granatensis Boiss.
Kitabelii Spr.
nobilis L.
piscinalis Del.
rigescens W.
secundiramea Bivon.
Wieschellii H. Prag.
Anthericum semibarbatum
 R. Br.
Antholiza Cunonia L.
Apargia caucasica Bieb.
Apocynum hypericifolium Ait.
viridiflorum Tausch
Aquilegia elata Ledeb.
formosa Fisch.
glandulosa Fisch.
hybrida Sims.
sibirica Lam.
Skinneri Hook.
Sternbergii Rehb.
viridiflora Pall.
Arabis borealis Andr.
Gerardi Bess.
lasioloba Lk.
rosea DC.
Arauja undulata Vis.
Aretotis depressa Hort.
Arenaria capensis Steud.
sphaerocarpa Tenor.
stricta L.
tetraquetra L.
Argemone Barkleyana Penny
sulphurea Sweet
Artemisia biennis W.
lednicensis Roch.
mollissima Dou.
Tournefortiana Rehb.
vallesiaca Lam.
Aspera nutans Moench.
Asterolinum adoense Kze.
Asteracanthus longifolius N. ab E.
Astragalus baeticus L.
ciceriformis Bieb.
corrugatus Bertol.
Grahami Steud.
Laxmanni Jacq.
macrorrhizus Cav.
oroboides Horn.
reticulatus Bieb.
rotundifolius W.
uliginosus L.
Astragalus versicolor Pall.
villosus Michx.
Aubrietia Columnae Guss.
purpurea DC.
Avena brevis Roth.
Axyris amaranthoides L.
Baccharis halimifolia L.
Ballota acetabulosa Benth.
hispanica Benth.
Balsamita ageratifolia Desf.
Baptisia exaltata Seveet
minor Lehm.
Barkhausia rubra Moench
Basella obovata H. B.
ramosa Jacq.
Batatas insignis Chois.
Begonia dipetala Grah.
insignis Grah.
manicata Vis.
parviflora Schett.
peltata Ott.
peponifolia Vis.
sanguinea Radd.
sinuata Wall.
ulmifolia H. B.
Berberis laxiflora Schrad.
macrocarpa Schrad.
mitis Schrad.
nepalensis Spr.
spathulata Schrad.
Betckea samolitolia DC.
Betula carpathica W. et K.
Bidens leucantha W.
Wallichii DC.
Billardiera fusiformis Labill.
Bixa Orellana L.
Blitum capitatum L.
Borreria crassifolia C. A. M.
Bowlesia geraniifolia Schlecht.
nodiflora Presl.
Brachycome diversifolia Fisch.
Brassica montana DC.
macrocarpa Guss.
Bryonia abyssinica Lam.
laciniosa L.
Bunias cristata Desr.
macroptera Rehb.
orientalis L.
Buphthalmum silphoides Horn.
Bupleurum junceum L.
Caladium viviparum Roxb.
Calamintha nepetoides Hort.
Calandrinia Andrewsii G. Don
Callichroa platyglossa Fisch. et M.
Callipeltis Cucullaria Stev.
Calostemma luteum Ker.
Campanula alaris H. Ber.
allariaefolia W.
corymbosa Desf.
caucasica Bieb.
drabaefolia Sibth.
formosa Horn.
gummifera W.
lactiflora Bieb.
lanceolata Lap.
neglecta H. Monsp.
Pallasiana R. S.
pulcherrima Schrad.
Campanula ruthenica Bieb.
venusta Hort.
versicolor Sibth.
Campelia Zanonii Rich.
Canna Altensteinii Bouch.
amoena H. Ber.
flaccida Rose.
limbata Rose.
sanguinea Lodd.
vittata H. Prag.
Caragana Altagana Poir.
arborescens Lam.
Redowskii Fisch.
Carduus candicans W. et K.
cerinthoides W.
summanus Pollin.
Catanancho caerulea L.
Ceanothus caeruleus Lag.
Cedronella mexicana Benth.
triphylla Moench
Centaurea africana Lam.
amoena Bieb.
coelolepis F. et M.
flosculosa W.
lappacea Tenor.
latisquama DC.
macrocephala Muss.
moschata L.
rigescens Horn.
Seridis L.
sempervirens L.
tatarica L.
Centaureidium Drummondii
 Torr. et G.
Centranthus dasycarpus Kze
macrocephalus Boiss.
Cephalaria rigida Schrad.
syriaca R. S.
Cerastium grandiflorum W. et K.
Ledebourianum Ser.
maximum L.
Scaraui Ten.
Ceratocloa pendula Schrad.
Cerithe alpina Kit.
Chamaemelum confusum Vis.
discoideum Vis.
inodorum Vis.
Chamaerops Palmetto Michx.
Cheiranthus aurantiacus Bang.
sempervirens Schousb.
Chelone Lyoni Parsh.
Chrysanthemum tricolor Andr.
Chrysocoma aegyptiaca H. Erf.
Chrysopogon zizanioides N. ab E.
Cirsium flavispinum H. Lips.
laniflorum Bieb.
serratuloides Tausch
Cistus gargaricus Ten.
Ledon Lam.
Clematis angustifolia Jacq.
cylindrica Sims.
Gebleriana Bongd.
lathyrifolia Bus.
maritima L.
micropetala Ledeb.
odora Wendei
parviflora DC
Viorna L.

Convolvulus canariensis L.
carolinus L.
lachnospermus Hort.
undulatus Cav.
Conyza *Milleri* H. Petrop.
Coronilla *Fischeri* H. Gryph.
montana Scop.
valentina Lam.
Crepis *Columnae* Froel.
hieracioides W. et Kit.
rigida W. et Kit.
sibirica L.
Crotalaria *capensis* Thunb.
herbacea Schweigg.
medicaginea Lam.
Cynthia *Dandelion* DC.
Cyrtanthus *pumilio* Schult.
Cysticapnos *africana* Gaertn.
Cytisus *Alschingeri* Vis.
aeolicus Gussone.
chrysobotrys Fisch.
racemosus Marn.
uralensis Led.
Weldeni Vis.
Czerniewia *laevigata* Turcz.
Dactylis *altaica* Bess.
Dactyloctenium *aristatum* Lk.
Dahlia *minor* Vis.
Darlingtonia *brachyloba* DC.
Datura *ceratocaula* Jacq.
dubia Rich.
ferox L.
guayaquilensis H. B.
Daubentonia *Tripetiana* Poit.
Daucus *Bocconi* Guss.
hispidus Desf.
maritimus Lam.
siculus Tin.
Decumaria *barbara* L.
Deeringia *celosioides* R. Br.
Delphinium *cardiopetalum* DC.
cuneatum Stev.
cyaneum Stev.
elatum L.
exaltatum Ait.
grandiflorum L.
incanum Clark.
inamoenum Kostl.
puniceum L. fil.
urceolatum Jacq.
velutinum Fisch.
villosum Stev.
Desmodium *canadense* DC.
heterocarpum DC.
paniculatum DC.
phaseolifolium H. Goett.
triquetrum DC.
viridiflorum DC.
Dianella *revoluta* R. Br.
Dianthus *asper* W.
capitatus DC.
chinensis L.
ciliatus Gussone.
corsicus Fisch.
guttatus Bieb.
Libanotis *Labill.*
montanus Fisch.
moschatus Desf.
nitidus W. et K.
petraeus W. et K.
polymorphus Bieb.
punctatus Spr.
sanguineus Vis.
squarrosus Bieb.
uavis W.
superbus L.
tenuiflorus Balb.
versicolor Fisch.
viridescens Vis.
vulturius Ten.
Diarrhena *americana* Beauv.
Digitaliseriostachya *Fisch.*

Digitalis *gigantea* Desf.
lanata Ehrh.
nevadensis Boiss.
tubiflora Lindl.
Dimetopia *Walpersi* Bge.
Dimorphotheca *nummularia*
H. Pilln.
Diodia *dasycephala* Cham.
Diospyros *virginiana* L.
Diplophyllum *veronicaeforme*
Lehm.
Diploptaxis *tenuisiliqua* Delil.
Draba *lasiopoda* Turtsch
Drymaria *gracilis* Lk.
Drymonia *punctata* Mart.
Dyckia *remotiflora* Ott.
Echenais *nutans* Cass.
Sieversii F. et Mey.
Echinacea *purpurea* Moench
serotina DC.
Echinops *bannaticus* Roch.
Echium *candicans* L. fil.
grandiflorum Desf.
maritimum W.
orientale L.
Sibthorpii R. et Sch.
Ehrharta *panicca* Sm.
Elephantopus *carolinianus* W.
scaber L.
Eleusine *coracana* L.
Tocussa *Fresen.*
Elythraria *virgata* Michx.
Eutelea *palmata* Lindl.
Epilobium *chilense* H. Ber.
puberulum Hook.
sericeum Benth.
tomentosum Vent.
Erigeron *asperulum* F. et Mey.
glabellum Wutt.
Eritrichium *californicum* DC.
Erodium *melanostigma* Mart.
pulverulentum W.
romanum W.
Erucaria *aleppica* Gaertn.
Ervum *Hohenackeri* F. et Mey.
Erysimum *crassipes* F. et Mey.
ibericum DC.
micranthum H. Petrop.
Eschscholtzia *californica* Cham.
crocea Benth.
Ethulia *angustifolia* Boy.
Eugenia *floribunda* Spr.
Eupatorium *corsicum* Lois.
sibiricum H. Reiom.
Euphorbia *graeca* H. Paris.
lucida W. et K.
serrulata H. Terg.
trapezoidalis Viv.
trigonocarpa Lodd.
trinervia Bertol.
Euthales *macrophylla* Lindl.
Evonymus *limbratus* Wall.
Ferulago *asparagifolia* Boiss.
Festuca *cinerea* Gmel.
conferta Lag.
Fenas *Lag.*
montana Sternb.
rigida Kth.
spadicea Gou.
Firmiana *platanifolia* Endl.
Funkia *ovata* Spr.
Galatella *limitolia* Nees
Galeopsis *pyrenaica* H. Goett.
Galium *erectum* Huds.
glomeratum Desf.
intricatum Reut.
rubroides L.
scaberrimum Vahl.
Timeroyi Jord.
Gastrolobium *praecox* Hort.
Genista *monosperma* Lam.
procumbens W. et K.

Genista *radiata* Scop.
triphyllo H. Flor.
Geranium *aconitifolium* Herit.
ciliatum Hort.
cristatum Stev.
Wlassovianum Fisch.
Geum *chiloense* Balb.
sanguineum H. Argent.
Gloriosa *superba* L.
Glossogyne *chinensis* Cass.
Glycyrrhiza *dubia* Bernh.
echinata L.
glandulifera W. et K.
lepidota Pursch.
Grindelia *crispa* H. Berol.
arguta Schrad.
Guizotia *oleifera* DC.
Gymnopsis *uniserialis* Hook.
Halimodendron *argenteum* DC.
Hebenstreitia *aurea* Andr.
Hedeoma *hispidum* Pursh
Hedychium *Gardnerianum* Wall.
Helichrysum *expansum* Less.
fulgidum W.
novum H. Pisan.
rupestre DC.
Helosciadium *leptophyllum* DC.
Heracleum *barbatum* Led.
cordatum Presl.
granatense Boiss.
gummiferum W.
hypoleucum Vis.
Panaces L.
pubescens Bieb.
— fruct. laev.
sibiricum L.
speciosum Led.
tauricum Stev.
Hermannia *micans* Schrad.
Hesperis *aprica* Poir.
bicuspidata DC.
fragrans Fisch.
Heterotheca *scabra* DC.
Heuchera *americana* L.
caulescens Pursh
macrophylla Lodd.
micrantha Dougl.
Richardsonii R. Br.
Hewittia *bicolor* Wight et A.
Hibiscus *calycinus* L.
flavescens Cav.
incanus Wendr.
oxalidiflorus Boj.
palustris L.
pedunculatus Thunb.
phoeniceus L.
roseus Lois.
speciosus Ait.
Hieracium *argillaceum* Jord.
bupleurifolium Lap.
calcareum Bernh.
coronopifolium Bernh.
eriphorum S. t. Ans.
foliosum W. et K.
laevigatum W.
lanatum W. et K.
melachaetum Tausch
prenanthoides Vill.
saxatile Jacq.
umbellatum L.
Hoplotheca *floridana* Nutt.
interrupta Nutt.
Hunnemannia *fumaricaefolia* Sweet
Hymenoxis *mutica* F. et Gr.
Hyoscyamus *chloranthus* Wendr.
pictus Bernh.
physaloides L.
Hypocoum *procumbens* L.
Hypericum *chinense* Lam.
Gebleri Ledeb.
punctatum Lam.
Richeri Vill.

Hypericum *venosum* Lam.
Hypochaeris *Balbisii* Noce.
Candollei H. Pis.
Iasonia *perennis* Lam.
Iasonia *sicula* DC.
Iberis *amara* L.
coronaria D. Don.
Forestieri Jord.
Garrexiana All.
gibraltarica L.
integerrima Moris.
Lagascana DC.
Iberis *lusitanica* H. Paris.
neglecta Ten.
pectinata Boiss.
Ichnanthus *glaber* H. Ber.
Indigofera *atropurpurea* Rozb.
coccinea H. Bonn.
Intybellia *pulehra* Monn.
Ipomea *Aitoni* All.
coccinea L.
cordigera Mart.
Ialappa *Pursch*
mutabilis Ker.
Pes *tigridis* L.
punctata Pers.
quinata R. Br.
rubro-caerulea Hook.
sagittata Poir.
Schiedeana *Hamilt.*
solanifolia L.
verrucipes Chois.
verrucosa Blum.
violacea L.
Iris *aurea* Lk.
Blondovii Ledeb.
livida Booth.
spuria L.
— albescens
— sulphurea
triflora Balb.
Isatis *dasycarpa* Led.
laevigata Trautv.
litoralis Stev.
Iurinea *polycarpa* DC.
Iussieya *acuminata* Stev.
ovalifolia Sims.
velutina Kze.
Kneiffia *floribunda* Spack.
Köllikeria *argyrostigma* Repl.
(balb)
Kuhnia *Maximiliani* Trevir.
Lactuca *augustana* All.
flavida Jord.
oleifera Dcne.
pseudovirosa Schult.
sagittata W. et K.
Lathyrus *azureus* H. Angl.
ciliatus Guss.
inconspicuus L.
latifolius L.
monspeliensis Delil.
polypkyllus Retz.
pseudoaphaca Boiss.
rotundifolius W.
tingitanus L.
Lavatera *undulata* Desf.
unguiculata Desf.
Lepigonum *canadense* F. et Mey.
Leptochloa *polystachya* Kth.
tenerrima R. S.
virgata Beauv.
Leptopoda *brachypoda* H. Goe.
Leucanthemum *arcticum* DC.
Leucas *decemdentata* Sm.
Leucopsidium *arkansanum* DC.
Linaria *amethystina* Desf.
chalepensis Mill.
Capraria *Mor.* et No.
flava Desf.
odora Bieb.
origanifolia DC.

Linaria Prestandreae Tin.
Lindheimeria texana Engelm.
Linum ambiguum Jord.
 aquilinum Molin.
 diffusum Schrad.
 fasciculatum Hort.
 luteolum Bieb.
Lobelia bicolor Curt.
 dentata Cav.
 Hayneana Vahl.
 heteromalla Schrad.
 ocymoides Kze.
 Salzmanni Presl.
 trialata Hamilt.
Lophanthus nepetoides Berth.
Lotus pedunculatus Cav.
Lotus rotundifolius H. B.
Lupinus polyphyllus Dougl.
Lycopersicum Humboldtii Dun.
Lysimachia atropurpurea L.
 ciliata L.
 verticillata Bieb.
Lythrum acuminatum W.
 brachypetalum H. Dresd.
 triflorum L. fil.
Madaria elegans DC.
Magnolia grandiflora L.
Mahonia Aquifolium Nutt.
 fascicularis DC.
 repens G. Don
 Roydii Booth.
Majorana nervosa Benth.
Malva betuloides Schrad.
 caroliniana L.
 Duriaei Spach.
 neilgherrensis Wight.
 Sherardiana L.
 zebrina H. B.
Mariscus ovularis Vahl.
Marrubium sericeum Boiss.
Matricaria capensis Thunb.
Matthiola odoratissima R. Br.
 tristis R. Br.
Maurandia Boreklayana Lindl.
 sempervirens Jacq.
Medicago aculeata W.
 Berteriana Moris.
 Bomplandiana H. Prag.
 brachycarpa Fisch.
 caspica Jacq.
 corniculata Trautv.
 distans Poir.
 globulosa W. et Kit.
 heterocarpa Spach
 microdon Ehrh.
 olivaeformis Guss.
 reticulata Benth.
 rigidula Desr.
 secundiflora Dur.
 striata Bast.
 strumaria Zeyhre.
 Tenoreana Spr.
 Timeroyi Jord.
Melampodium paludosum Humb.
Melilotus Bomplandi Tenor.
 macrorhiza Pers.
 rotundifolia Ten.
 rugulosa W.
 speciosa Durieu.
Melothria pendula L.
Mentha balsamea W.
 pyramidalis Ten.
 suavis Guss.
 tenuis Michx.
 tomentosa Urv.
Meristostigma corymbosum Dietr.
Mesembryanthemum cuneifolium Jacq.
 deflexum Ait.
 oligandrum Kze.
 virgatum Havv.
Mirocodon depressus DC. fil.

Microlonchus Delileanus Spach.
 Duriaei Spach.
 elatus Spach.
 salmanticus DC.
Mimulus cardinalis Lindl.
 Harrisoni Hort.
 ringens L.
Mirabilis dichotoma L.
 hybrida Lapell.
Mogiphanes brasiliensis Mart.
Momordica cylindrica L.
 operculata L.
Monarda amplexicaulis Bisch.
 barbata Wender.
 ciliata L.
 fistulosa L.
 Kalmiana Pursh.
 mollis L.
Monocosma corrigioloides Fenzl.
Monsonia ovata Cav.
Moricandia hesperidiflora DC.
 Ramburei Webb.
Mulgedium floridanum DC.
Myriactis Gmelini DC.
Nabalus suavis DC.
Nemesia vesicolor Hort.
Nemophila liniflora Fisch.
Nepeta camphorata Boiss.
 grandiflora Bieb.
 latifolia DC.
 longiflora Vent.
 maerantha Fisch.
 madagascariensis Lam.
 melissaefolia Lam.
 Mussini Bieb.
 odorata Hort.
 nuda L.
 — β . *pannonica* L.
 spathacea H. Goett.
 ucranica L.
Nesaea verticillata Humb.
Nierembergia gracilis Hook.
Niphaea alba Lindl.
Notobasis syriaca Cass.
Nycterium heterodoxum Dun.
 rostratum Lk.
Obeliscaria columnaris DC.
Oenanthe apiifolia Brot.
 crocata L.
 Jordani Ten.
 karstia Hacq.
 Lachenalii Gmel.
Oenothera bifrons Don.
 chilensis Desf.
 corymbosa Lam.
 dubia Hort.
 Drummondii Hook.
 elata Hum.
 erosa Lehm.
 rhombipetala H. Paris.
 Simsiana Ser.
 — β . *spectabilis* Hort.
Onobrychis carpatia DC.
 conferta Desr.
 procumbens Fisch.
 vaginalis C. A. Mey.
Ononis hircina Jacq.
 macrophylla Ser.
Onopordon macracanthum Schousb.
Opopanax Chironium Kock.
Origanum castratum Savi.
 heracleoticum L.
Ornithogalum caudatum Ait.
 Ecklonii Fisch.
 Rudolphi Jacq.
 scilloides Jacq.
Oxypetalum floribundum Hort.
 solanoide Hook.
Oxytropis ammophila Turcz.
 diffusa Ledeb.
 floribunda DC.
Pachylepis Kalmi Less.

Paeonia commutata Wender.
 corallina Retz.
 daurica Anders.
 decora Anders.
 — *elatior*.
 erecta Sabin.
 humilis Retz.
 lanceolata Salm.
 lobata Desf.
 macrocarpa Salm.
 mollis Anders.
 Pallasii Humb.
 peregrina Mill.
 pubens Sims.
 Russi Biron.
 splendens Sabin.
 tenuifolia L.
Palavia malvaefolia Cav.
Panicum auricomum Nees.
 macrostachyum Nees.
 mirabile H. Pilln.
 muticum Forsk.
 sericeum Ait.
 spithameum W.
 violaceum Klein.
Passiflora acerifolia Chamiss.
Pentastemum Bradburii Pursh.
 campanulatum W.
 Cobaea Nutt.
 diffusum Dougl.
 Digitalis Nutt.
 glandulosum Dougl.
 glaucum Grah.
 hirsutum W.
 Makeyanum Know.
 perfoliatum Hort.
 roseum G. Don.
 venustum Dougl.
Penthorum sedoides L.
Petunia nyctaginiflora Juss.
Peucedanum Petteri Vis.
 rablense Koch.
 Schottii Bess.
 verticillare Koch.
Phacelia vitifolia Part.
Phalacrologa Beyrichii F. et M.
Pharnaceum fluviale Eckl.
Phlomis ferruginea Ten.
 fruticosa L.
 lanata W.
 pungens W.
 tuberosa L.
Phyllanthus cantoniensis Horn.
 juglandifolius W.
 spectabilis H. Hüg.
Physalis flexuosa L.
Physolepidium repens Schrenk.
Physostegia speciosa G. Don.
Picris laciniata Vis.
 laevis Mey.
Pimpinella alpina Host.
 anisoides Brigant.
 Anisum L.
 nigra W.
Plantago eriostachya Ten.
 Eschscholtziana F. et M.
 garganica Ten.
 Hookeriana F. et M.
 linearis Humb.
 maritima L.
Platystemon californicum Benth.
Poa arundinacea Bieb.
 ciliaris L.
 fasciculata Torr.
 mexicana Lag.
Podosaenum lachnanthum Nees.
Poinciana Gilliesii Hook.
Polyactidium delphinifolium DC.
Polycenia hebenstreitoides Chois.
Polygonum Dryandri Spr.
 nepalense Meisn.
Portulaca Gilliesii Hook.

Portulaca gujanensis Lindl.
 megalantha Steud.
 mucronata Lk.
 pilosa L.
 rostellata Brign.
Potentilla argentea L.
 astracanica Jacq.
 calabra Ten.
 canadensis L.
 canescens Bess.
 confertiflora Torr.
 chrysantha Trevir.
 dasyphylla Bung.
 divaricata DC.
 elegans Schlecht.
 gelida C. A. Mey.
 grandiflora L.
 incisa Desf.
 Loddigesii Spr.
 Mackayana Sweet.
 missurica Schrad.
 nepalensis Hook.
 nivea L.
 Romanzoffii Led.
 simpex Michx.
 stolonifera Lehm.
 viscosa Don.
Poterium Delortii Jord.
Poterium dictyocarpum Spach.
 garganicum Ten.
 Magnolii Spach.
 muricatum Spach.
 myriophyllum Gay.
 obscurum H. Grenobl.
Prangos foeniculacea C. A. M.
Psidium aromaticum Aubl.
 montanum Sw.
 pyriferum L.
Pupalia prostrata Mart.
Pyrethrum carneum Bieb.
 Clusii Fisch.
 decipiens Fisch.
 desloratum Engelm.
 macrophyllum W.
 myriophyllum Mey.
 roseum Bieb.
Pyrrhopappus carolinianus DC.
Pyrus baccata L.
 cerasifera Tausch
 intermedia Ehrh.
Reboulea gracilis Kth.
Relbania sessiliflora Thunb.
Rhagodia nutans R. Br.
Rhaponticum carinatum Less.
 pulchrum F. et M.
Rosa cantschatica Vent.
 carolina L.
 floribunda Stev.
 lucida Ehrh.
 mitissima Gmel.
 persica Lodd.
 pulverulenta Bieb.
 rubrifolia Vill.
 stylosa Desr.
Rubia Olivieri Rich.
Rudbeckia fulgida Ait.
 laciniata L.
 Neumannii Kachl.
 speciosa Wender.
Rumia seseloides Hoffm.
Salsola crassa Bieb.
 rosacea L.
Salvia amarissima Orteg.
 austriaca L.
 azurea Tam.
 candidissima Pahl.
 clandestina L.
 confusa Benth.
 corymbosa Hayn.
 hispanica L.
 Kochiana Kze.
 lyrata L.

Salvia nivea Thunb.
nubia Ait.
nubicola Vahl.
pendula Vahl.
nutans W. et K.
Sibthorpii Sm.
spinosa L.
triangularis Thunb.
trichostyla Benth.
triloba L.
variegata W. et K.
verbascifolia Bieb.
verbenacoides Brot.
Saponaria calabrica Guss.
persica C. A. Mey.
verticillata Hort.
Satureja intermedia C. A. Mey.
mutica Fisch.
Scabiosa venusta Delil.
Scaligeria cretica Vis.
Scandix grandiflora L.
Scilla Jacquini Gmel.
Scutellaria humilis R. Br.
tubiflora Benth.
Sedum bifidum Bieb.
calabricum Ten.
collinum W.
hirsutum All.
litoreum Guss.
ochroleucum Sm.
oppositifolium Sims.
telephioides Michx.
Senecio ambiguus DC.
aquaticus Huds.
coriaceus Ait.
Eudorus D. C.
flosculosus H. Grenobl.
lanceus Ait.
macrophyllus Bieb.
paludosus L.
umbrosus W. et K.
Serratula carthamoides Roxb.
Seseli cuneifolium Bieb.
gummiferum Sm.
rigidum W. et K.
varium Truir.
venosum Hoffm.
Sida spiraeaefolia Lk.
truncata Cav.

Silaus caryifolius D. C.
pratensis Bess.
Silene Bergerii Schott.
Csereii Baumg.
Duriaei Spach.
exaltata Frivalds.
fimbriata Sims.
juvenalis Delil.
litoralis Jord.
mutica Stev.
pendula L.
picta Pers.
reticulata Desf.
saxatilis Bieb.
sicula Cyrill.
stylosa Bung.
Zawadzki Herb.
Sinapis circinata Desf.
Dillenii Delil.
dissecta Lag.
incana L.
Schkuhriana Rchb.
turgida Delil.
Sisymbrium bursifolium L.
indicum L.
Solanum auriculatum Ait.
Baxteri H. Paris.
fistulosum Rich.
suaveolens Kth.
texanum Hort.
Spartium ferox Poir.
Sphenogyne pallida DC.
speciosa Maund.
Sporobolus minutiflorus LK.
Stachys caerulea Burch.
dasyantha Rafin.
grandidentata Lindl.
iberica Bieb.
menthaefolia Vis.
mollissima L.
pubescens DC.
ramosissima Roch.
sericea Vahl.
subrenata Vis.
Statice cuneata Hort.
emarginata W.
latifolia Sm.
pubescens DC.
Smithii Ten.

Statice Thouini Viv.
virgata W.
Stevia canescens Humb.
conferta DC.
glandulifera Schlecht.
monardaefolia Humb.
ovata Lag.
rhombifolia Humb.
purpurea Pers.
serrata Cav.
Stipa gigantea Lag.
papposa Nees.
pubescens R. Br.
Stobaea heterophylla Thunb.
Symphytum echinatum Led.
Tagetes Dillenii H. Bruzell.
Teucrium densiflorum Vis.
euganeum Vis.
hyrcanicum L.
orientale L.
Thalictrum collinum Wallr.
cuspidatum Kostzk.
nigricans Jacq.
rigidum Fisch.
speciosum Pers.
Thapsia Asclepium L.
polygama Desf.
Thlaspi sylvestre H. Grenobl.
Thlipsocarpus baeticus Kzc.
Thuja australis Bosc.
Thymus micranthus Brot.
bracteosus Viv.
Trevirana coccinea W. (bulb.)
 — *amaranthina*
 — *Beatoni*
 — *grandiflora*
 — *lilacina*
 — *rosea*
grandiflora Schied.
 — *Libmanni*
hirsuta Vis.
 — *magnifica*
 — *splendens*
Klei Hort.
patens Regl.
pedunculata Vis.
pyropaea Hort.
Trichoerepis bifida Vis.
Trifolium alatum Bivon.

Trifolium dalmaticum Va.
erinaceum Bieb.
latinum Sebast.
nivale Sieber.
obscurum Sav.
Sebastiani Sav.
spinulosum Dougl.
tumens Bieb.
Trigonella oxyrrhynca Stev.
speciosa H. Dresd.
Trisetum alopecuroides R. S.
Umbilicus horizontalis DC.
Uralespis capensis Kth.
Urtica dasystachys Spr.
grandidentata Ten.
horrida Humb.
Verbascum Boerhaavii H. M.
Lagurus Fisch.
pyramidatum Bieb.
salutans H. Monsp.
speciosum Schrad.
vernale Roch.
Verbena carnea Med.
caroliniana Med.
paniculata Lam.
urticaefolia L.
Veronica micrantha Hoffmagg.
versicolor H. Berol.
Vesicaria corymbosa Gris.
grandiflora Hook.
Vicia albiflora Berg.
amoena Fisch.
atropurpurea Desf.
consentina Spr.
cuneifolia Guss.
Fontanesii Ten.
Michauxii Schck.
onobrychioides L.
virescens H. Paris.
Virgilia lutea Michx. fil.
Xanthium riparium Laesch.
Ximenesia encelioides Cav.
Zinnia ambigua H. Ber.
discolor H. Dresd.
elegans Jacq.
Zizia aurea Koch.

R. DE VISIANI
 Botan. Prof. Hortiq. Praefectus.

1852

1852 *Publ.*

*Dispositio
Herb. bot. Padislarum 3. 2. 27.*

Herb. bot.

S E M I N A

IN HORTO BOTANICO PATAVINO COLLECTA

ANNO MDCCCLII

QUAE COMMUTANDA EXHIBENTUR

SEMINA

IN HORTO BOTANICO CATAVINO COLLECTA

ANNO DOMINI 1788

OPUS CUM TABULIS AERIS

SEMINA

IN HORTO BOTANICO PATAVINO COLLECTA

ANNO MDCCCLII

QUAE COMMUTANDA EXHIBENTUR

Abutilon albidum Schlecht.
bonariense Kostlzk.
populifolium Sweet
tiliaefolium Sweet
Acacia farnesiana W.
floribunda W.
glauca W.
glaucescens W.
Julibrissin W.
Sophorae Desf.
stipulata DC.
Acalypha rubra W.
Acanthocephalus amplexicaulis
 Kar. et K.
Acanthospermum humile DC.
Acer pensylvanicum L.
saccharinum L.
tataricum L.
Achillea Ageratum L.
anthemoides W.
coronopifolia W.
crithmifolia W. et K.
dentifera DC.
filipendula Lam.
 — *filicifolia* Bbrst.
magna L.
marginata Tausch
mongolica Fisch.
myriophylla W.
pectinata W.
tanacetifolia All.
Thomasianna Hall. fil.
versicolor H. Prag.
Achyranthes argentea Lam.
Achyrocline flaccida DC.
Achyrophorus apargioides DC.
Aconitum Lycoctonum L.
 * *orientale* Mill.
Actaea spicata L.
Actinocladus cinerascens E. Mey.
Actinomeris helianthoides DC.
 tetraptera DC.
Adenophora lilifolia Ledeb.
Adonis aestivalis L.
Aegilops echinata Presl
squarrosa L.
Aerva brachiata Mart.
javanica Juss.
Agasyllis caucasica Spr.
Agathaea Bergeriana DC.
Ageratum conyzoides L.
Agrimonia dahurica W.
leucantha Ker
odorata Mill.
pilosa Ledeb.
suaveolens Pursh
Agropyrum festucoides Bert.
Agrostemma bicolor H. Bon.
Agrostis aemula R. Br.
Cornucopiae Fras.
decumbens Host
lachnantha Nees
panicea Lam.
verticillata Vill.

Ailanthus glandulosa Desf.
Ainsworthia cordata Boiss.
Aira scabra Zuccagn.
Aithales caespitosa Webb. et B.
Albersia polygonoides Kostlzk.
Albuca fastigiata Dryand.
Alfredia cernua Cass.
Allionia ovata Pursh.
Allium acutangulum Schrad.
albidum Fisch.
carolinianum Red.
caspicum Bbrst.
ciliatum Cyrill.
fallax Schultz.
 — *senescens* Hort.
fistulosum L.
 — *altaicum* Pall.
flexum W. et K.
foetidum W.
foliosum Clark.
fuscum W. et K.
glaucum Schrad.
globosum Bbrst.
guttatum Stev.
illyricum Jacq.
inornatum H. Vindob.
lineare L.
lusitanicum Lam.
narcissiflorum Vill.
nutans L.
odorum L.
Pallasii Murv.
pendulinum Tenor.
sibiricum L.
sphaerocephalum L.
Stellerianum W.
subhirsutum L.
tataricum L.
Allocarpus caracasianus H. B.
Allopecurus castellanus Boiss.
nigricans Hornm.
Aloizonium arctotideum Kze.
Alternanthera sessilis R. Br.
Althaea armeniaca Tenor.
camabina L.
hirsuta L.
leucantha Fisch.
mexicana Kze.
officinalis L.
Alyssum dentatum W.
leucadeum Guss.
micropetalum Fisch.
orientale Arduin.
umbellatum Desr.
Amaranthus bicolor Nocca
bullatus Bess.
Caracu Zuccagn.
caudatus albiflorus H. Virc.
curvifolius Spr.
esculentus L.
graecizans L.
parisiensis Schkr.
patulus Bert.
retroflexus L.

Amaranthus tricolor L.
Amberboa muricata DC.
Amblyocarpum inuloides F. et
 Mey.
Amellus tridactylus DC.
Amorpha canescens Nutt.
fruticosa L.
Amsonia angustifolia Michx.
salicifolia Pursh
Anacyclus clavatus Pers.
pulcher Besser
Anagallis collina Schousb.
indica Wight
latifolia L.
Philippii Hort.
Anchusa Agardhii Lehmann.
angustifolia L.
azurea Mill.
ciliata Chamss.
circinata H. Dresd.
coerulescens Hort.
crispa Fin.
hybrida Tenor.
obliqua Vis.
officinalis L.
procera Bess.
sempervirens L.
stylosa Bbrst.
Andrographis echioides Nees
Andropogon argenteus DC.
giganteus Lk.
succharatus Roxb.
Androsæmum officinale All.
Andryala nigricans Poir.
Angelica atropurpurea L.
lucida L.
Anisoderis rheadifolia Fisch.
Anoda hastata Cav.
Anomatheca cruenta Lindl.
juncea Ker
Anosmia Idaea Bernh.
Anthemis altissima L.
chrysoleuca Gay.
granatensis Boiss.
incrassata Lois.
Kitabelii Spr.
maritima L.
nobilis L.
piscinalis Delil.
psorosperma Tenor.
rigescens W.
secundiramea Biv.
Wiescheli H. Prag.
Anthericum Liliago L.
semibarbatum R. Br.
Anthriscus Ceresifolium Hoffm.
Anthyllis Hermanniae L.
Antirrhinum flavum Poir.
hispanicum Chav.
majus L.
Youngii H. Gryph.
Apargia caucasica Bbrst.
Apocynum cannabinum L.
hypericifolium Ait.

Apocynum viridiflorum
 Tausch
Aquilegia amoena Hort.
atrata Koch
elata Ledeb.
formosa Fisch.
glandulosa Fisch.
hybrida Sims
Skinneri Hook.
sibirica Lam.
Sternbergii Rchbch.
viridiflora Pall.
vulgaris rosea L.
 — *stellata* Hort.
Arabis Grantziana Ehrh.
borealis Andr.
hirsuta Scop.
lasioloba L.
Ludoviciana F. et M.
pendula L.
rosea D. C.
serpyllifolia Vill.
Arachis hypogaea L.
Aralia racemosa L.
spinosa L.
Arctotis lanata Thunb.
Ardisia crenulata Vent.
Arenaria capensis Steud.
Helmii Fisch.
sphaerocarpa Tenor.
stricta L.
Argemone Barcklajana Penny
sulphurea Sweet
Aristolochia fimbriata Chamss.
Sipho L.
Armeria alpina W.
cephalotes Link
dianthoides Hornm.
scorzoneræfolia W.
Artemisia Abrotanum L.
argentea Herit.
biennis W.
camphorata W.
 — *subcanescens* W.
lednicensis Rochel
Artemisia mollissima Don
Tournefortiana Rchbch.
vallesiaca Lam.
Arthropodium cirrhatum R. Br.
minus R. Br.
Asclepias consanguinea Kunz.
limifolia Lagasc.
 * *nivea* L.
syriaca L.
Asparagus amarus DC.
Aspera nutans Moench.
Asperula ciliata Rochel
humifusa Bess.
Asphodelus capillaris Red.
intermedius Hornm.
luteus L.
fistulosus L.
Aster adulterinus W.
amelloides Bess.

Aster asper Nees
 azureus Lindl.
 cordifolius L.
 cyaneus Hoffm.
 ericoides L.
 firmus Nees
 fragilis W.
 laxifolius Nees
 laxus W.
 longifolius Lam.
 luxurians Spr.
 pallens W.
 parviflorus Nees
 politus Nees
 praealtus Poir.
 Richardsonii Spr.
 rubricaulis Lam.
 sagittaeifolius Wendr.
 speciosus Hornem.
 squarrosulus Nees
 strictus Poir.
 Tradescantii L.
 Asteracantha longifolia Nees
 Asterocephalus Scopoli Richb.
 Asterolinum adoense Kze
 Astragalus boeticus L.
 Cicer L.
 ciceriformis Bieb.
 chlorostachys Lindl.
 corrugatus Bertol.
 falciformis Desf.
 galeiformis L.
 glycyphylloides DC.
 Grahami Steudel
 himalayensis Jacq.
 juvenalis Delil.
 Laxmanni Jacq.
 leucophaeus Sm.
 melilotoides Pall.
 olopterus DC.
 Onobrychis L.
 oroboides Hornem.
 Pattersonii H. Tubing.
 pilosus L.
 reticulatus Bieb.
 rotundifolius W.
 rupifragus Pall.
 uliginosus L.
 utriger Pall.
 versicolor Pall.
 vicioides Ledeb.
 Athamantha Libanotis L.
 Atraphaxis spinosa L.
 Atriplex hortensis ruberrima DC.
 Atropa Belladonna L.
 Aubrietia Columnae Guss.
 deltoidea DC.
 Aurinia corymbosa Griseb.
 Avena brevis Roth
 fallax R. S.
 orientalis Schrb.
 purpurea L. fil.
 strigosa Schrb.
 Axyris amaranthoides L.
 Baccharis halimifolia L.
 Bahia stoechadifolia DC.
 Ballota acetabulosa Benth.
 borealis Schweigg.
 hispanica Benth.
 Balsamita ageratifolia Desf.
 vulgaris Willd.
 Baptisia exaltata Sweet.
 minor Lehm.
 Barbarea altaica Andr.
 bracteosa Guss.
 occidentalis Knze.
 prostrata Gay.
 vulgaris R. Br.
 — campestris Fisch.
 Basella obovata H. B.

Basella ramosa Jacq.
 Batatas heterophylla G. Don.
 Begonia dipetala Grah.
 insignis Grah.
 parviflora Schott.
 peltata H. Lovan.
 sanguinea Radd.
 semperflorens Lk.
 sinuata Wall.
 ulmifolia W.
 undulata Hook.
 Benzoin odoriferum Nees
 Berchtoldia bromoides Presl.
 Berchemia volubilis DC.
 Berteroa incana DC.
 Beta bengalensis Roxb.
 hybrida Tenor.
 trigyna W. et K.
 vulgaris alba L.
 Betckeia samolifolia DC.
 Betonica grandiflora Stev.
 incana Mill.
 serotina Host
 Bidens leucantha W.
 Wallichii DC.
 Billardiera fusiformis Labill.
 Biscutella eriocarpa DC.
 Biserrula irregularis Roy.
 Bixa Orellana L.
 Biotia commixta DC.
 macrophylla DC.
 Schreberi DC.
 Blitanthus nepalensis Reichb.
 Blitum capitatum L.
 petiolare Link
 Bocconia cordata Willd.
 Boerhaavia scandens L.
 Boltonia asteroides Herit.
 glastifolia Herit.
 Borreria crassifolia C. A. M.
 Bowlesia geraniifolia Schlect.
 nodiflora Presl.
 Brachycome diversifolia Fisch.
 iberidifolia Benth.
 Brachypodium phoenicoides R. et S.
 Brassica balearica Rich.
 bracteolata Fisch.
 cretica Lam.
 insularis Moris
 macrocarpa Gussone.
 montana DC.
 palmifolia H. Prag.
 Braya supina Koch
 Broteroa trinervata DC.
 Brignolia pastinacaefolia Bertol.
 Briza maxima L.
 Bromus angustifolius Hornem.
 caucasicus Fisch.
 erectus Huds.
 hirsutissimus Cyrill.
 purgans L.
 squarrosus L.
 unioloides H. B.
 vestitus Schrad.
 Brunnichia cirrhosa Gaertn.
 Bryonia abyssinica Lam.
 laciniosa L.
 Bubon macedonicus L.
 Buddleja paniculata Wall.
 spicata R. et S.
 Buglossum vulgare Tausch
 Bulbine aloides Willd.
 frutescens Willd.
 Bumelia tenax Willd.
 Bunias cristata Desv.
 macroptera Reichb.
 orientalis L.
 Bunium virescens DC.
 Bupthalmum salicifolium L.
 silphiooides Hornem.

Bupleurum junceum L.
 multinerve DC.
 Burrielia gracilis Cand.
 Cacalia reniformis Muhl.
 suaveolens L.
 Cachrys Libanotis L.
 pungens Jan
 Cakile americana Nutt.
 Caladium viviparum Roxb.
 Calamintha graveolens Benth.
 nepetoides Jord.
 umbrosa Bchbch.
 Calandrinia Andrewsii G. Don
 amoena Hort. Pat.
 elegans Lindl.
 piliosuscula DC.
 sericea Hook.
 Calendula Forskohliana Hort.
 gracilis DC.
 incana W.
 maritima Guss.
 muricata Thunb.
 Calimeris incisus DC.
 Callicarpa americana L.
 cana L.
 lanceolaria Roxb.
 Callipeltis Cucullaria Stev.
 Callistemon lanceolatum DC.
 salignum DC.
 Calostemma luteum Ker
 Calystegia pubescens Hort.
 Campanula alaris H. Berol.
 alliarifolia W.
 azurea Soland.
 bononiensis L.
 caucasica Bieb.
 cichoracea Sib. Sm.
 corymbosa Desf.
 Gymbalaria Sib. Sm.
 elliptica Kit.
 farinosa Bess.
 foliosa Tenor.
 Grosseckii Heuff.
 gummifera W.
 lactiflora Bieb.
 lanceolata Lapeyr
 mollis L.
 multiflora W. Kit.
 neglecta Bess.
 nudicaulis Dietr.
 Pallasiana R. S.
 pulcherrima Schrd.
 pumila Curt.
 punctata Lam.
 rapunculoides L.
 ruthenica Bieb.
 sarmatica Ker
 saxifraga Bieb.
 Tenorii Morett.
 tracheloides Bieb.
 Trachelium L.
 venusta Hort.
 versicolor Sib. Sm.
 Campella media Link
 Canna Altensteinii Bouché
 flaccida Rosc.
 indica L.
 lagunensis Lindl.
 limbata Rosc.
 sanguinea Lodd.
 vittata H. Berol.
 Capsicum baccatum L.
 frutescens L.
 Caragana Altagana Poir.
 arborescens Lam.
 Redowskii Fisch.
 sophoraefolia Tausch.
 Cardiospermum Corindum L.
 Halicacabum L.
 Carduus candicans W. K.
 cerinthoides W.

Carduus radicans Roxb.
 summanus Pollin.
 Carex cristata Schwein.
 distans L.
 divulsa Good.
 extensa Good.
 lagopodioides W.
 maxima Scop.
 muricata L.
 panicea L.
 straminea W.
 Carlina Biebersteiniana Hrn.
 nebrodensis Guss.
 Carpesium pubescens Wall.
 Cassia corymbosa Lam.
 marylandica L.
 nictitans L.
 Catananche coerulea L.
 Caulalis hispida Desf.
 Cedronella triphylla Moench.
 Celastrus pyracanthus L.
 Celosia argentea L.
 adoensis Hochst.
 cristata L.
 pyramidalis Burm.
 trigyna L.
 Celsia grandiflora Herit.
 Cenchrus tribuloides L.
 Cenocline aurea C. Koch.
 globifera C. Koch.
 Centaurea acutiloba DC.
 africana Lam.
 alata Lam.
 astracantha Spr.
 calocephala W.
 carniolica Host
 coarctata Spr.
 coelolepis F. et M.
 collina L.
 ensifolia Moret.
 flosculosa Will.
 Hladnikiana H. Mon.
 Hostiana Kostlz.
 intybacea Lam.
 lappacea Tenor.
 latisquama DC.
 maculosa Lam.
 macrocephala Muss.
 melanodes Kostlz.
 moschata L.
 nigrescens W.
 orientalis L.
 pallescens Boiv.
 rigescens Horn.
 rigidifolia Bess.
 salicifolia Bbrst.
 sempervirens L.
 Seridis L.
 sonchifolia L.
 spinulosa Rochel.
 tatarica L.
 Verutum L.
 Centauridium Drummondii Torr. et Gr.
 Centranthus dasycarpus Kze.
 macrosiphon Boiss.
 Centrospermum xanthioides H. B.
 Cephalaria centauroides R. S.
 cretacea R. S.
 procera Fisch. et Mey.
 syriaca R. S.
 uralensis R. S.
 Cerastium anomalum W. K.
 grandiflorum W. K.
 Ledebourianum Sering.
 maximum L.
 Scarani Tenor.
 tomentosum DC.
 Ceratochloa pendula Schrad.
 Cercis Siliquastrum L.

Cercodia erecta Murr.
Cereus Bonplandii Priment.
Ehrenbergi Hort.
erectus Karw.
strictus DC.
Chaerophyllum aromaticum Jacq.
Chamaemelum confusum Vis.
discoideum All.
inodorum Vis.
Charieis coerulea Cass.
Cheiranthus Bocconi All.
semperflorens Schousb.
Chelidonium grandiflorum DC.
laciniatum Mill.
Chelone Lyoni Pursh.
Chenopodium ambrosioides L.
anthelminthicum L.
aristatum L.
Botrys L.
chilense Schrad.
foetidum Schrad.
Chlamidophora tridentata
Ehrenb.
Chloris meccana Hochst.
submutica H. B.
Chondrylla juncea L.
Chorizema spectabile Ldl.
Chrysanthemum coronarium L.
nobile Hort.
tricolor Andr.
Turreanum Vis.
Chrysopsis villosa Nutt.
Chrysocoma aegyptiaca
H. Erfurt.
Linosyris L.
Chrysostemma Tripteris Less.
Cichorium divaricatum Schousb.
Cicuta occidentalis H. Angl.
Cineraria geifolia L.
tenella Link.
Cinna mexicana Beauv.
Cirsium canum All.
ciliatum Bieb.
flavispinum Boiss.
longiflorum Bieb.
pungens Spr.
ochroleucum All.
serratuloides Scop.
Cistus gargaricus Tenor.
hirsutus Lam.
Ledon Lam.
undulatus Link.
Clematis angustifolia Jacq.
bicolor B. Mag.
corymbosa Poir.
cylindrica Sims
erecta All.
— hispanica Mill.
Flammula L.
florida Thunb.
Gebleriana Bunge
glauca W.
integrifolia L.
lathyrifolia Less.
maritima L.
micropetala Ledeb.
parviflora DC.
odora Wendr.
tricolor Fisch.
Viorna L.
virginiana L.
Cleome Blumeana Schult.
graveolens Rafin.
pentaphylla L.
rubella Burch.
triphylla L.
Clinopodium aegyptiacum Mill.
vulgare L.
Clitoria Ternatea L.
Clypeola cyclodonta Delil.
Cnicus benedictus Gaertn.

Cnidium venosum Koch
Cochlearia heterophylla Schlcht.
Coix exaltata Jacq.
Lachryma L.
Collomia grandiflora Dougl.
Colutea aleppica Lam.
arborescens L.
media W.
Commelina caroliniana Walt.
coelestis W.
fasciculata R. et P.
paniculata Vahl.
rorigera Fisch.
rubens Red.
truncata Wild.
tuberosa L.
variabilis Schidl.
Conanthera Echeandia Pers.
Conium maculatum L.
Conringia planisiliqua Fisch. Mey.
Convallaria verticillata L.
Convolvulus canariensis L.
carolinus L.
justiciaefolius H. Dresl.
Meyeri Spr.
pentapetaloides L.
phoeniceus Spr.
sabatius Vivian.
sicus L.
spinosus Burm.
superbus H. B.
tricolor L.
undulatus Cav.
Willdenowii R. S.
Conyza chilensis Spr.
Milleri H. Petrop.
spinoza H. Pilln.
Corechorus olitorius L.
trilocularis L.
Coreopsis philadelphica Lodd.
praecox Fres.
Coriandrum Bierberstenii Led.
sativum L.
— memphiticum Hort.
Coriaria myrtilolia L.
Cornus alba L.
Coronilla montana Scop.
Fischeri Led.
Securidaca L.
valentina Lam.
Corydalis glauca Pursh.
sempervirens Pers.
Cosmanthus fimbriatus Nolte
Cosmidium filifolium Englm.
Cosmos sulphureus Cav.
Cotoneaster affinis Lindl.
laxiflora Lindl.
microphylla Lindl.
Cotula bicolor Roth.
Cotyledon horizontalis Guss.
ramosa Haw.
Crambe grandiflora DC.
hispanica L.
juncea Bieb.
pinnatifida R. Br.
Crassula glomerata L.
lanceolata Endl.
Crataegus apiifolia Michx.
coccinea L.
glandulosa Ait.
pyracanthifolia Hort.
tanacetifolia Pers.
Crepis Bungei Led.
Columnae Froel.
hieracioides W. et Kit.
lacera Tenor.
multiflora Sib. Sm.
rigida W. et Kit.
sibirica L.
Crinum distichum Herb.
Crithmum maritimum L.

Critho Aegyceras C. Mey.
Crotalaria bituminosa Spr.
capensis Thunb.
cytisoides Roxb.
fruticosa Mill.
herbacea Schweig.
hirsuta Roxb.
hispanica L.
incanescens L. fil.
pilosa Roxb.
Crozophora tinctoria Guss.
Crucianella aspera Bieb.
chlorostachys F. et M.
suaveolens C. A. M.
Cryphiacanthus barbadensis
Nees
Cucubalus Persoonii Spr.
Cucumis flexuosus L.
prophetarum L.
sativus L.
utilissimus Roxb.
Cucurbita lagenaria oblonga L.
urnigera Schrad.
Cuphaea ignea A. DC.
Cupressus expansa Parg.
torulosa Lamb.
Cuscuta breviflora Vis.
suaveolens Boiss.
Cyanopsis pubescens DC.
Cyclanthera pedata Schrad.
Cynanchum nigrum Pers.
Cynoglossum coelestinum Lindl.
Columnae Tenor.
divaricatum Lehm.
stamineum Desf.
virginicum L.
Cyperus aureus Tenor.
congestus Vahl
pygmaeus Rottb.
spectabilis Lk.
textilis Thunb.
vegetus W.
venustus R. Br.
Cyrтанthus pumilio Schult.
Cytisus aeolicus Guss.
austriacus L.
canescens Loisl.
chrysobotrys Fisch.
falcatus W. et K.
Laburnum L.
racemosus Marnock
uralensis Led.
virgatus Steud.
Weldeni Vis.
Czerniewia laevigata Turcz.
Dactylis altaica Bess.
Dactyloctenium aristatum Link
Dahlia Cervantesii Lagasc.
Dalea Lagopus W.
Darlingtonia brachyloba DC.
Datisca cannabina L.
Datura ferox L.
fruticosa Hornem.
loricata Sieb.
guayaquilensis H. B.
Stramonium L.
Daucus Bocconi Guss.
Carota L.
hispidus Desf.
maritimus Lam.
rigidus H. Paris.
sicus Tineo
Decumaria barbara L.
Deeringia celosioides R. Br.
Delphinium altaicum Fisch.
cardiopetalum DC.
cuneatum Stev.
cyaneum Stev.
divaricatum Led.
elatum All.
exaltatum Ait.

Delphinium inamoenum Kostl.
incanum Clark.
laxiflorum DC.
puniceum L. fil.
triste Fisch.
urceolatum Jacq.
velutinum Bert.
villosum Stev.
Desmochaeta atropurpurea DC.
Desmodium canadense DC.
canescens DC.
heterocarpum DC.
paniculatum DC.
phaseolifolium H. Goett.
racemiflorum DC.
viridiflorum DC.
Deyeuxia retrofracta Kunth
Dianthus aggregatus Poir.
asper W.
bicolor Bieb.
caesius Smith
capitatus DC.
carthusianorum L.
chinensis L.
ciliatus Guss.
clavatus Spr.
corsicus Fisch.
dentosus Fisch.
furcatus Balb.
gallicus Pers.
giganteus Urvill.
guttatus Bbrst.
Libanotis Labill.
liburnicus Bartl.
longicaulis Tenor.
montanus Bbrst.
Mussini Hornem.
panonicus H. Monac.
petraeus W. et K.
plumarius L.
— moschatus Desf.
polymorphus Bieb.
— diutinus Kit.
punctatus Spr.
pungens L.
rupestris L.
sanguineus Vis.
serrulatus Desf.
sicus Presl
squarrosus Bbrst.
suavis W.
superbus L.
sylvaticus Hopp.
versicolor Fisch.
virgineus L.
Diarrhena americana Beauv.
Dichodon stellarioides Rehb.
Dichrocephala sonchifolia DC.
Digitalis Buxbaumii Bess.
canariensis L.
eristachys Fisch.
gigantea Desf.
lanata Ehrh.
nevadensis Boiss.
ochroleuca Jacq.
purpurea L.
tubiflora Lindl.
tubulosa Tausch
Dimetopia Walpersi Bge.
Diodia dasycephala Chamss.
Dioscorea bulbifera L.
septemloba Thunb.
Diplophyllum veronicaeforme
Lehm.
Diplostephium amygdalinum
Cass.
umbellatum DC.
Diplotoxis tenuisiliqua Delil.
Dipsacus fullonum Mill.
Dischisma arenarium E. Mey.
Dodartia orientalis L.

- Dolichos melanophthalmus* DC.
niloticus Delil.
subhastatus Lam.
uniflorus Lam.
violaceus Hort.
Zebra Ser.
Dorycnium hirsutum Sering.
ibericum W.
Draba borealis DC.
lasiopoda Turtsch.
Dracocephalum integrifolium
Bung.
Moldavica L.
Sweyssonum H. Gen.
Drymaria villosa Cham. et Schlecht.
Duranta Ellisia L.
Dyckia resupinata Guss.
Echenais nutans Cass.
Sieversii F. et M.
Echinacea purpurea Moench
serotina DC.
Echinops bannaticus Rochel
Echinopspermum consanguineum
F. et M.
heteracanthum Ledeb.
Echium amoenum F. et Mey.
candicans L. fil.
creticum L.
grandiflorum Desf.
maritimum W.
orientale L.
pustulatum Sib.
tuberculatum Link
Eclipta longifolia Schrad.
procumbens Michx.
Ehrlharta panicea L.
Elephanthopus carolinianus W.
scaber Mart.
Eleusine coracana Pers.
Tocussa Fresen.
Ellisia Nyctelaea W.
Elvira biflora DC.
Elymus canadensis L.
giganteus Vahl
Elytraria virgata Michx.
Entelea palmata Lindl.
Ephedra monostachya L.
Epilobium amplexicaule Lam.
angustifolium L.
chilense H. Ber.
coloratum Muhlbg.
denticulatum Wendl.
Dodonaei Vill.
Lamyi Schult.
puberulum H. B.
sericeum Benth.
tomentosum Vent.
Eragrostis amabilis Steud.
Purshii Bernh.
virescens Presl
Erigeron acre L.
asperulum F. et M.
glabellum Nutt.
speciosum DC.
Eritrichium californicum DC.
Erodium commixtum Jord.
hirtum Willd.
melanostigma Mart.
pulverulentum Willd.
romanum W.
Eruca turgida Vis.
vesicaria Cav.
Erucaria aleppica Gaertn.
Erucastrum Pollichii Schimp.
Eryum antiquorum H. Neapol.
Hoemakeri F. et Mey.
tetraspermum L.
Eryngium Billardieri Delar.
Bourgati Gouan
campestre L.
dichotomum Desf.
- Eryngium falcatum* Delar.
foetidum L.
planum L.
Erysimum crassipes F. et M.
Geyeri Rehb.
ibericum DC.
micranthum Hort.
perfoliatum Crantz.
planisiliquum Steud.
strictum Koch
Erythrina Cristagalli L.
Eschscholtzia crocea Benth.
Ethulia angustifolia Link
Eupatorium affine H. B.
Bartlingianum Steud.
chilense Molin.
cordatum Walt.
corsicum Lois.
deltoideum Jacq.
gleconophyllum Less.
heterophyllum DC.
melissoides Willd.
Morisi Vis.
perfoliatum L.
purpureum L.
Schiedeanum Schrad.
syriacum Jacq.
trifoliatum L.
varifolium Bartl.
Euphorbia glauca Steud.
graeca Boiss.
lucida W. et K.
pilulifera L.
prunifolia Jacq.
serrulata Thuil.
spinosa L.
trapezoidalis Vivian.
trigonocarpa Lodd.
trinervis Bertol.
variegata Colla
Eustachys distichophylla Nees
Euthales macrophylla Lindl.
Eutoca divaricata Benth.
Eutriana curtispindula Trin.
Euxolus emarginatus A. Br. Behé
Evolvulus Beraldi Hort.
linifolius L.
Evonymus japonicus L. fil.
Falcaria Rivini Host
Faldermannia parvispora Trautw.
Felicia adfinis Nees
tenella Nees
Ferula campestris Bess.
communis L.
glauca L.
neapolitana Tenor.
thyrsiflora Sib. Sm.
Festuca elatior L.
conferta Lag.
duriuscula L.
rigida Kunth
rubra L.
spadicea Gou.
varia Haenk.
flavescens Gaud.
Filago canescens Jord.
Fimbristylis dichotoma Vahl
laxa Vahl
Firmiana platanifolia Endl.
Flacourtia cataphracta Roxb.
Freyera Biasoletiana Meissn.
Fumaria speciosa Jord.
Funkia ovata Spr.
Gaillardia pulchella Fouger.
Richardsonii Penny
rustica Cass.
Welsiana H. Pilln.
Galega officinalis L.
africana Mill.
orientalis Lam.
Galeopsis pyrenaica Bartl.
- Galium divaricatum* Lam.
erectum Huds.
floribundum Sib. Sm.
glomeratum Desf.
rubioides L.
rupestre Vis.
scaberrimum Vahl
tenuissimum Bbrst.
Timeroyi Jord.
Galasia villosa Cass.
Garuga pinnata Roxb.
Gaudinia fragilis Beauv.
Gaura biennis L.
exaltata Gay.
tripetala Cav.
Gendarussa furcata Nees
Genista aethnensis DC.
amxantica Tenor.
candicans L.
hispanica L.
monosperma Lam.
procumbens W. et Kit.
radiata Scop.
thyrsiflora Booth
triphylla H. Flor.
Geranium aconitifolium Herit.
cristatum Stev.
Wlassovianum Fisch.
Gerontogea Deppeana Chamss.
Geum chilense Balb.
japonicum Thunb.
rivale L.
sanguineum H. Argent.
strictum Ait.
urbanum L.
Gilia glomeriflora Spr.
millefoliata Fisch. Mey.
multicaulis Benth.
tricolor Benth.
nivalis v. Houtt.
splendens Benth.
Gladiolus byzantinus Mill.
Glaucium corniculatum Curt.
fulvum Smith.
luteum Scop.
tricolor Bernh.
Glossocomia lurida B. Reg.
Glossogyne chinensis Cass.
Glyceria songarica Schrenk.
Glycyrrhiza lepidota Pursh
Gnaphalium Candelabron Horn.
Gaudichaudianum Del.
Godetia albescens Lindl.
amoena Sweet
quadrivulnera Spach
vinosa Lindl.
Gomphocarpus fruticosus R. Br.
Gomphrena livescens Kunz.
Gossypium herbaceum L.
Gouleja holosteoides C. A. Mayer
Grindelia arguta Schrad.
crispa Otto.
mexicana Kze
Guizotia oleifera DC.
Gynopsis uniserialis Hook.
Gymnosticum Hystris Schreb.
Gymnothrix cenchroides R. S.
Halimodendron argenteum DC.
Hebenstreitia aurea Andrs.
Hedeoma hispida Pursh
nepalensis Benth.
pulegioides Pers.
Hedychium Gardnerianum Wall.
Hedyotis cymosa R. Br.
Hedynois persica Biebst.
Hedysarum alatum Roxb.
coronarium L.
flexuosum L.
Heimia salicifolia Link.
Helenium altissimum H. Berol.
brachyglossum Fisch.
- Helenium commutatum* H. Arg.
quadridentatum Labill.
Helianthemum guttatum Mill.
Rhodax Steud.
semiglabrum Badar.
stoechadifolium Pers.
strictum Pers.
tuberaria Mill.
variabile Spach
appenninum Mill.
ciliatum Pers.
hirsutum Dun.
obscurum Pers.
polifolium Pers.
Helianthus decapetalus L.
doronicoides Lam.
Maximiliani Schrad.
strumosus L.
Helichrysum bracteatum Willd.
monstrosum Hort.
expansum Less.
fulgidum Willd.
novum H. Pis.
rupestre DC.
Stoechas Don
Helicteres baruensis L.
Isora L.
Heliophila sphaerostigma Koe.
Heliopsis laevis Pers.
scabra Dun.
Helminthia echioides Gaert.
Helleborus foetidus L.
Heliotropium curassavicum L.
parviflorum L.
Helosciadium leptophyllum DC.
Heracleum asperum Bbrst.
barbatum Ledeb.
cordatum Presl
elegans Jacq.
flavescens Baumg.
granatense Boiss.
gummiferum W.
hypoleucum Vis.
ligusticifolium Bbrst.
Panaces L.
pubescens Bbrst.
sibiricum L.
speciosum Led.
Sphondylium L.
tauricum Stev.
Hermannia arabica Hochst.
denudata L. fil.
micans Schrad.
Hesperis aprica Poir.
bicuspidata DC.
bituminosa Willd.
fragrans Fisch.
matronalis L.
ucranica H. Mosqu.
Heuchera americana L.
caulescens Pursh
macrophylla Led.
lucida Lodd.
ribifolia H. Petrop.
Richardsonii R. Br.
Hewittia bicolor Wight. et A.
Hibiscus esculentus L.
calycinus W.
Cameroni Knowl.
flavescens Cav.
incanus Wendl.
Manihot L.
Moscheutos L.
palustris L.
pedunculatus Thor.
roseus Loisl.
speciosus Ait.
sphaerocarpus Bouch.
Trionum L.
tripartitus Forsk.
Hieracium argillaceum Jord.

Hieracium bupleurifol. Lapeyr.
calcareum Bernh.
collinum Gochn.
coronopifolium Bernh.
curvidens Jord.
cymosum Vill.
eriphorum St. Amans
foliosum W. Kit.
gallicum Jord.
Gronovii L.
laciniatum Monn.
laevigatum Willd.
lanatum Willd.
lejoctale Jord.
melachaetum Tausch
prenanthoides Vill.
sabaudum L.
sanguineum H. Flor.
umbellatum L.
Hoplotheca floridana Nutt.
interrupta Nutt.
Hordeum hexasticum L.
himalayense Rittig.
Hystrix Roth
macrolepis A. Br.
Zeocriton L.
Hugueninia tanacetifolia Rehb.
Hunnemannia fumariaefolia
Sweet
Hyoscyamus chloranthus Wendr.
maderensis H. Florent.
pictus Bernh.
physaloides L.
Hyoseris arenaria Schousb.
Hypocoum procumbens L.
Hypericum amplexicaule Gilib.
asperum Ledeb.
canariense L.
decussatum Kze
Gebleri Led.
punctatum Lam.
perfoliatum L. var. punct.
quadrangulum L.
venosum Lam.
Hypochoeris Balbisii Nocca
Candollei H. Pis.
Hyssopus officinalis L.
Jasione perennis Lam.
Jasonia sicula DC.
tuberosa DC.
Jasminum azoricum L.
Iberis amara L.
coronaria G. Don
Garreuxiana All.
gibraltarica L.
integerrima Moris
Lagascana DC.
limifolia L.
lusitanica H. Paris.
neglecta Tenor.
pectinata Boiss.
sempervirens L.
Tenoreana DC.
umbellata L.
Ichnanthus glaber H. Berol.
panicoides Beauv.
Hex balearica Desf.
Illecebrum Achyrantha W.
lanatum Lam.
Indigofera atropurpurea Roxb.
coccinea H. Bonon.
hirsuta L.
stricta Thunb.
trita L. fil.
Intibellia pulchra Monn.
Inula Bubonium Jacq.
Helenium L.
Oculus Christi L.
salicina L.
semiamplexicaulis Reuter
suarrosa L.

Inula suaveolens Jacq.
Ipomoea Aitoni Lindl.
barbata Chois.
coccinea L.
cordigera Mart.
fastigiata Sweet
formosa Hort.
hispida L.
Jalappa Pursh
maritima R. Br.
montana Moric.
mutabilis Ker.
pes tigridis L.
punctata Pers.
rubra Murr.
rubrocoerulea Hook.
sagittata Poir.
Schiedeana Hamilt.
solanifolia L.
striatiflora Hort.
tuberosa L.
verrucipes Chois.
verrucosa Blum.
violacea L.
Iris aequiloba Ledeb.
aurea Link
constantinopolitana
Hort. Cremn.
Guldenstaedtiana Bbrst.
— heterophylla Hort. Par.
livida Booth
missouriensis Mart.
mongolica Fisch.
pallida Lam.
pluvialis H. Cracov.
sibirica L.
spuria L.
— coerulea H. Pat.
— purpurocoerulea
H. Pat.
— sulphurea H. Pat.
triflora Balb.
Isatis aleppica Scop.
dasycarpa Ledeb.
laevigata Trautv.
litoralis Stev.
Isopyrum fumarioides L.
Juncus acutiflorus Ehrh.
Angelisii Tenor.
Jussiaea acuminata Sw.
ovalifolia Sims
velutina Kze
Iva frutescens L.
Kalbfussia Salzmanni Schultz
Kennedia Maryattae Lindl.
rubicunda Vent.
Kentrophyllum leucocaulon DC.
Kitaibelia vitifolia W.
Kneiffia floribunda Spach
Kochia hyssopifolia Roth
Koelreuteria paniculata Lam.
Kuhnia Maximiliani Trevir.
Lactuca dubia Jord.
flavida Jord.
oleifera Decais.
Scariola L.
virosa L.
Lagoecia cuminoides L.
Lantana mixta L.
Lapeyrousia juncea Ker.
speciosa Hort.
Lappa major Gaertn.
Lapsana intermedia Bbrst.
Laserpitium Siler L.
Lasiagrostis splendens Kth.
Lasiospermum angustifolium
Fisch.
Lathyrus azureus H. Angl.
Cicera B.
ciliatus Guss.
ensifolius Badar.

Lathyrus heterophyllus L.
inconspicuus L.
Langi Kostz.
latifolius L.
mexicanus Wendr.
monspeliensis Delil.
odoratus L.
polyphyllus Retz
pratensis L.
pseudoaphaca Boiss.
purpureus Desf.
rotundifolius W.
stans Vis.
tingitanus L.
tuberosus L.
Lavandula latifolia Ehrh
Lavatera biennis Bbrst.
hispida Desf.
punctata All.
Salvitellensis Brign.
trimestris L.
undulata Desf.
unguiculata Desf.
Leontodon crispus Vill.
Rosani DC.
Leonurus altaicus Spr.
Cardiaca L.
— condensatus Hornem.
glaucescens Bung.
occidentalis L.
tataricus L.
villosus Desf.
Lepidium affine Ledeb.
cordatum W.
latifolium L.
sibiricum Pall.
Lepigonum canadense F. M.
macrothecum F. M.
Leptocarpea Loeselii DC.
Leptochloa polystachia Kunth.
tenerrima R. S.
virgata Beauv.
Leptopoda brachypoda Torr. et
Gr.
Lespedeza juncea Pers.
Lessertia perennis DC.
Leucanthemum arcticum DC.
Leucas decemdentata Smith
Schimperii Hochst.
Leucocarpus alatus Don
Leucopsidium arkansanum DC.
Leuzea altaica Fisch.
Liatris odoratissima W.
spicata W.
Libanotis buchthormensis DC.
vulgaris condensata L.
Ligusticum pyrenaeum Gor.
Ligustrum japonicum Thunb.
Lilium longiflorum Hort.
Linaria amethystina Desf.
Capraria Moris et Notar.
chalepensis Mill.
cyrrhosa W.
flava Desf.
graeca Cham.
litoralis W.
odora Bbrst.
origanifolia DC.
praetermissa Delastr.
Prestandreae Tin.
pterospora Fisch.
Lindheimeria texana Engelm
Linum agreste Brot.
album H. Angl.
angustifolium Huds.
aquilinum DC.
capitatum Kit.
diffusum Schrad.
fasciculatum Mart.
floccosum L.
grandiflorum Desf.

Linum juniperifolium Eckl.
humile Mill.
luteolum Bbrst.
narbonense L.
palescens Bunge
verticillatum L.
Lippia purpurea Jacq.
Lithospermum hypocrateriforme
Schulz.
Loasa lateritia Gill. et Hook.
Lobelia bicolor Curt.
dentata Cav.
erinoides L.
gracilis Andr.
Hayneana Vahl.
heteromala Schrad.
inflata L.
ocimoides Knz.
Richardsonii H. Pilln.
Salzmänniana Presl.
secunda L. fil.
trialata Hamilt.
Lobularia libyca Meissn.
Lolium linicola Sonder.
speciosum Bbrst.
Lomatocarium alpinum F. M.
Lonicera caucasica Pall.
grata Ait.
Lopezia racemosa Cavan.
Lophanthus nepalensis Benth.
Lophoclinium Manglesii Endl.
Lophospermum spectabile Hort.
Lotus filicaulis Dur.
pedunculatus Cav.
odoratus Schousb.
pilosissimus Poir.
rectus L.
rotundifolius H. Berol.
sericeus DC.
Lourea Vespertilionis Desv.
Lunaria biennis Moench.
Lupinus canaliculatus Sweet
grandifolius Don.
polyphyllus Dougl.
tristis Benth.
Lychnis chalcadonica L.
coronaria Desv.
macrocarpa Boiss.
saxatilis Turcz.
Viscaria L.
Lycium ovatum Duham.
Trewianum R. S.
Lycopersicum esculentum Mill.
— Humboldtii Dan.
pyriforme Dan.
Lycopus europaeus L.
— exaltatus L. fil.
virginicus L.
Lysimachia atropurpurea L.
ciliata L.
verticillata Bbrst.
Lythrum acuminatum Will.
brachypetalum Spr.
dubium Schult.
intermedium Turtsch.
Salicaria L.
— pubescens Pursh.
triflorum L. fil.
Maizilla stolonifera Schlicht.
Madaria elegans DC.
Madia mellosa Molin
Magnolia grandiflora L.
Mahonia Aquifolium Nutt.
fascicularis DC.
Roydii Booth.
Majorana nervosa Benth.
Malcolmia rigida Schlecht.
Malope multiflora Triguier.
Malva betuloides Schrad.
bryonifolia L.
caroliniana L.

- Malva Duriaei Spach.*
neilgherrensis Wight
pulchella Bernh.
Sherardiana L.
scoparia Herit.
Tenoreana Kostl.
zebrina H. B.
Malvaviscus mollis DC.
Marica coelestis Lehm.
Mariscus ovalaris Fahl
Marrubium candidissimum L.
sericeum Boiss.
Martynia formosa Link.
iragrans Lindl.
proboscidea L.
Matata capensis Spr.
Matthiola odoratissima R. Br.
torulosa DC.
tristis R. Br.
Maurandia Barcklayana Lindl.
Medicago aculeata W.
Berberiana Moris
Bonplandiana H. Prag.
brachycarpa Fisch.
caspica Fisch.
corniculata Trautv.
distans Poir.
globulosa W. et Kit.
reticulata Benth.
rigidula Desr.
secundiflora Durv.
striata Bast.
strumaria Zeyher
Tenoreana Spr.
Timeroyi Jord.
Melaleuca armillaris Sm.
Melampodium paludosum Hamb.
Melanosinapis abyssinica F. M.
Melanthus major L.
Melica altissima L.
ciliata L.
minuta L.
Melilotus alba Desv.
Bonplandii Tenor.
italica Lam.
longifolia Tenor.
macrorrhiza Pers.
officinalis L.
rotundifolia Tenor.
rugulosa Willd.
speciosa Durv.
Melissa Calamintha L.
cordifolia Pers.
officinalis L.
patavina Benth.
Melochia tiliaefolia H. Calcutt.
Melothria pendula L.
Mentha balsamea Willd.
crispa L.
pyramidalis Tenor.
rotundifolia L.
suavis Guss.
sylvestris L.
— gratissima W.
— urticifolia Tenor.
tenuis Michx.
tomentosa Urvill.
Meriolyx serrulata Rafin.
Meristostigma corymbos. Dietr.
Mesembryanthemum cordifol. L.
criniflorum Thunb.
deflexum Ait.
stramineum Willd.
virgatum Haw.
Metabasis cretensis DC.
Microcodon depressus DC. fil.
Microlonchus Duriaei Spach
elatus Spach
salmanticus DC.
Mieromeria bonariensis Kostl.
parviflora Rchbch.
- Mimosa virgata L.*
Mimulus cardinalis L.
Harrissoni Hort.
ringens L.
Mirabilis dichotoma L.
Jalapa L.
longiflora L.
Molucella laevis L.
spinosa L.
Momordica operculata L.
Monarda amplexicaulis Bisch.
barbata Wendr.
Bradburiana Beck.
ciliata L.
didyma L.
fistulosa L.
Kalmiana Pursh
mollis L.
Monocosma corrigioloides Fenzl.
Moricandia hesperidiflora DC.
Morus japonica Hort.
Mulgedium floridanum DC.
Muscari racemosum W.
Myosotis californica F. et M.
Myriactis Gmelini DC.
Myrrhis odorata Scop.
Myrtus communis L.
italica Mill.
Nabalus suavis DC.
Nandina domestica Thunb.
Nemesia floribunda Lehm.
versicolor Hort.
Nemophila liniflora Fisch.
Nepeta coerulea Ait.
camphorata Boiss.
grandiflora Bbrst.
latifolia DC.
longiflora Vent.
madagascariensis Lam.
melissaeifolia Lam.
Mussini Bieb.
nuda L.
— pannonica L.
spathacea H. Gor.
tuberosa L.
ucranica L.
violacea L.
Nesaea verticillata Humb.
Nicandra physalodes Gaertn.
Nicotiana crispa Cav.
fragrans Bernh.
glauca Graham
macrophylla Spr.
plumbaginifolia Vivian.
rustica L.
ybarrensis H. B.
Nigella damascena L.
— aristata Hort.
— coarctata Hort.
sativa L.
Nolana prostrata L. fil.
Nycterium heterodoxum Dun.
Ochtodium aegyptiacum DC.
Ocimum barbulatum Delil.
Basilicum L.
— purpureum Hort.
gratissimum L.
Selloi Benth.
thyrsiflorum L.
zeylanicum Desf.
Oenanthe apiifolia Brot.
crocata L.
Jordani Tenor.
Karstia Haq.
Lachenalii Gmel.
pimpinelloides L.
Oenothera acaulis Cav.
bifrons Don
brachypetala Fisch. Mey.
chilensis Desf.
corymbosa Lam.
- Oenothera cruciata Nutt.*
dubia Hort.
elata Humb.
erosa Lehm.
erubescens Hort.
gauroides Hornem.
longiflora Jacq.
odorata Jacq.
purpurea Curtis
rhombipetala Nutt.
rosea Ait.
Simsiana Ser.
tubifera Sessè.
Oldenlandia corymbosa L.
lactea DC.
Olea undulata Jacq.
Omphalodes linifolia Moench.
longiflora DC.
Onobrychis carpathica DC.
conferta Desv.
procumbens Fisch.
vaginalis C. A. M.
Ononis fruticosa L.
hircina Jacq.
macrophylla Spr.
sicula Guss.
Onopordon macracanthum
Schousb.
Ophiopogon spicatus Ker
Opopanax Chironium Koch
Origanum castratum Savi
heracleoticum L.
pallidum Desf.
vulgare L.
— humile Poir.
— virens Hoffmssg.
Ornithogalum caudatum Ait.
Ecklonii Fisch.
Rudolphi Jacq.
scilloides Jacq.
Orobis vernus L.
Osmunda regalis L.
Oxypetalum floribundum Hort.
solanoides Hook.
Oxytropis ammophila Turcz.
diffusa Ledeb.
floribunda DC.
Paeonia commutata Wendr.
corallina Retz.
daurica Anders.
decora Anders.
— elatior Hort.
— Pallasii Hort.
erecta Sabin.
humilis Retz.
hybrida Pall.
lanceolata Salm
lobata Desf.
microcarpa Salm
mollis Andrs.
paradoxa Andrs.
peregrina Mill.
pubescens Sims
splendens Sabin.
Palavia malvaefolia Cav.
Paliurus australis Gaertn.
Panicum auricomum Nees
macrostachyum Nees
mirabile A. Braun
spithameum W.
violaceum Klein.
Papaver amoenum Bot. Reg.
bracteatum Lindl.
Burseri Crantz
caucasicum Bbrst.
intermedium DC.
orientale L.
persicum Lindl.
Rhoeas L.
spectabile Salisb.
somniferum L.
- Papaver somniferum monstrosum Hort.*
Passiflora acerifolia Chmss.
alba Lk. Otto
betacea Hort.
foetida Cav.
gracilis Link
ligularis Juss.
peltata Cav.
serratifolia L.
Pastinaca Fleischmanni Hldn.
selinoides Vis.
Pectocarya linearis Cand.
Peganum Harmala L.
Pelargonium Heritieri Jacq.
pumilum W.
Pennisetum fasciculatum Trin.
Pentastemum campanulatum W.
Cobaea Nutt.
diffusum Dougl.
Digitalis Nutt.
glandulosum Dougl.
glaucum Graham
hirsutum W.
Mackajanum Know. et West.
perfoliatum Hort.
roseum G. Don
venustum Dougl.
Penthorum sedoides L.
Perilla ocimoides L.
Peucedanum Clusianum H. Pis.
Petteri Vis.
rablense Koch
Schottii Bess.
verticillare Koch
Phacelia tanacetifolia Benth.
Phalacrologa Beyrichii F. et M.
Phalaris bulbosa Cav.
Pharbitis hispida Chois.
Pharnaceum luviale Eckl.
Phaseolus inamoenus L.
Mungo L.
pictus Cav.
Phlomis ferruginea Tenor.
fruticosa L.
— angustifolia Mill.
lanata W.
pungens W.
tuberosa L.
Phyllanthus cantoniensis Horn.
juglandifolius W.
Phyllobium chinense Fisch.
Physalis angulata L.
flexuosa L.
lanceifolia Nees
pubescens L.
Physolepidium repens Schrenk
Physostegia denticulata G. Don
imbricata G. Don
speciosa G. Don
Phyteuma stylosum Bess.
Phytolaca icosandra L.
octandra L.
purpurascens A. Braun
sessiliflora Kth.
Picridium hispanicum Vent.
lingulatum Vent.
tingitanum Desf.
vulgare Desf.
Picris dahurica Fisch.
laciniata Vis.
laevis Mey.
strigosa Bbrst.
Pimpinella Anisum L.
anisoides Brigant.
rugosa Hort.
saxifraga nigra W.
Pisum granulatum Loyd.
Jomardi Schrank
thebaicum Willd.
Pittosporum undulatum Vent.

Plantago Gygnos L.
eriosachya Tenor.
Eschscholtziana F. et M.
garganica Tenor.
Hookeriana F. et M.
linearis Humb.
maritima L.
Serraria L.
Platycodon grandiflorum DC. fil.
Platystemon californicum Benth.
Plectranthus australis R. Br.
Plumbago zeylanica L.
Poa arundinacea Bbrst.
ciliaris L.
fasciculata Torr.
gigantea Hort.
mexicana Lag.
versicolor Bess.
Polemonium Richardsoni Graham
Polycenia hebenstreitoides Chois.
Polygonum Convolvulus L.
elegans Tenor.
emarginatum Roth
virginianum L.
Portulaca Gilliesii Hook.
lanceolata Jacq.
mucronata Lk.
pilosa L.
teretifolia H. B.
Potentilla altaica Bung.
argentea L.
astracana Jacq.
atrosanguinea Don
calabra Tenor.
canadensis L.
canescens Bess.
confertiflora Torr.
grandiflora L.
Guntheri Pohl.
hirta L.
Hoopwoodiana Sweet
iberica H. Paris.
inclinata Vill.
laciniosa W. et Kit.
laeta Rich.
Loddiggesii Spr.
Mackayana Sweet
megalontodon Lehm.
missurica Schrad.
mollissima Lehm.
nepalensis Hook.
nivea L.
obscura W.
recta L.
+ Romanzowii Led.
Salesovii Steph.
simplex Michx.
Poterium Delorti Jord.
dictyocarpum Spach.
guestphalicum Boenng.
Magnolii Spach.
mauritanicum Boiss.
micropetalum Jord.
muricatum Spach
myriophyllum Gay
spinosum L.
Prenanthes japonica L.
Prunella aequinoctialis Humb.
longifolia Don
Prunus pensylvanica Ait.
serotina Ehrh.
Pseudocapsicum undulat. Moench
Psidium aromaticum Aubl.
Cattleyanum Sabin.
montanum Sw.
pyriferum L.
Psoralea acaulis Steven
corylifolia L.
glandulosa L.
macrostachya DC.
odoratissima Jacq.

Psoralea plumosa Reichb.
Ptarmica atrata DC.
cristata DC.
grandiflora DC.
mongolica DC.
Thomasianna DC.
vulgaris DC.
— cartilaginea Led.
Pterocephalus palaestinus Coult.
Pupalia prostrata Mart.
Pycnanthemum lanceolat. Pursh.
Pyrethrum Achilleae DC.
arvense Salzm.
Clusii Fisch.
decipiens Fisch.
grandiflorum W.
macrophyllum W.
millefoliatum W.
myriophyllum Mey.
niveum Lagase.
roseum Bbrst.
tenuifolium Tenor.
Pyrhopappus carolinianus DC.
Pyrus baccata L.
Ranunculus bulbosus L.
bullatus L.
brutius Tenor.
caucasicus DC.
constantinopolitanus Urvil.
illyricus L.
lacerus Bellard.
napellifolius DC.
neapolitanus Tenor.
oenanthifolius H. Gott.
parvillorus L.
pensylvanicus L.
procerus Moris
propinquus C. A. Mey.
sceleratus L.
Sherardianus Fisch.
trachycarpus F. M.
tuberculatus DC.
velutinus Tenor.
Raphanus Raphanistrum L.
rostratus DC.
Rapistrum rugosum All.
Reboulea gracilis Kunth
Relhania sessiliflora Thunb.
Reseda alba L.
crystallina Webb.
luteola L.
myriophylla Tenor.
odorata L.
subulata Forsk.
Rhagadiolus edulis Gaertn.
stellatus Gaertn.
Rhaponticum carinatum Less.
pulchrum F. et M.
Rheum caspicum W.
compactum L.
crassinervium Mart.
macropterum Mart.
tataricum L. fil.
undulatum L. fil.
Rhus Toxicodendron L.
Ribes nigrum L.
opulifolium Loud.
Ridolia segetum Moris
Riedleia corchorifolia DC.
Romulea Bulbocodium Sebast.
purpurascens Tenor.
+ Rosa camtschatica Vent.
carolina L.
floribunda Stev.
lucida Ehrh.
mitissima Gmel.
+ persica Lodd.
+ pulverulenta Bbrst.
rubrifolia Vill.
stylosa Desv.
+ Rubia indica H. Neap.

Rubia Olivieri Rich.
Rubus inermis W.
+ tomentosus W.
Rudbeckia laciniata L.
moschata Lodd.
+ Neumanni Kachler
speciosa Wendr.
Ruellia strepens L.
Rumex acutus L.
alpinus L.
Brownianus Campd.
campestris Guss.
conspersus Hartm.
cordifolius Hornem.
cristatus DC.
Gmelini Turtsch
hamatus Trevir.
maximus Schreb.
nepalensis Spr.
orientalis Bernh.
Patientia L.
polygonifolius Loud.
reticulatus Besser
sanguineus L.
stenophyllus Ledeb.
Salsola Kali L. var.
rosacea L.
Salvia algeriensis Desf.
amarissima Ortega
amplexicaulis Lam.
austriaca L.
calycina Sib. Sm.
candidissima Vahl.
clandenstina L.
confusa Benth.
corymbosa Hayne
farinosa Benth.
gigantea Desf.
graciliflora H. Petr.
hispanica L.
lyrata L.
mollis Don
nubia Ait.
nubicola Wall.
pendula Vahl
pseudococcinea Jacq.
Sclarea L.
Sibthorpii Smith
spinosa L.
Tenorii Schrank
utilis A. Braun
variegata W. et K.
verbenacoides Brot.
verticillata L.
virgata Ait.
Samolus Valerandi L.
Sanguisorba angustifolia Fisch.
bracteosa Besser
carnea Fisch.
officinalis L.
tenuifolia Fisch.
Sanicula europaea L.
Santolina Chamaecyparissus L.
— tomentosa Desf.
Saponaria officinalis L.
perfoliata Roxb.
persica C. A. Mey.
Saracha viscosa Schrad.
Satureja illyrica Host
montana L.
mutica Fisch.
virgata Vis.
Scabiosa elata Hornem.
maritima L.
rotata Bbrst.
sicula Bbrst.
venusta H. Monsp.
Scaligeria cretica Vis.
Scandix grandiflora L.
Wilhelmsii C. Koch.
Schoberia baccifera Mayer

Schoenodorus elatior Beauv.
Scilla amethystina Vis.
peruviana L.
Scolymus hispanicus L.
Scoparia dulcis L.
Scorzonera eriosperma Bieb.
hirsuta L.
rumicifolia Link
taurica Bieb.
Scrophularia aquatica L.
nodosa L.
Scopolii Hoppe
vernalis L.
Scutellaria commutata Guss.
grandiflora Sims
hirta Sib. Sm.
pallida Bieb.
peregrina L.
Sieversii Bunge
tubiflora Benth.
Secale cereale L.
creticum L.
montanum Guss.
perenne Hort.
Securigera Coronilla DC.
Sedum Bartlingianum Kostl.
bifidum Bieb.
calabricum Tenor.
coeruleum Vahl
hirsutum All.
hispanicum L.
litoreum Guss.
maximum Reich.
ochroleucum Sm.
oppositifolium Sims
rellexum L.
— collinum W.
rubens decandrum DC.
rupestre L.
telephioides Michx
Telephium L.
Sempervivum molle Vis.
urbicum Lindl.
Senecio ambiguus DC.
aquaticus Huds.
cinereus Colla
coriaceus Ait.
elegans L.
erraticus Bertol.
eudorus DC.
flosculosus Jord.
gibbosus DC.
lanceus Ait.
macrophyllum Bbrst.
Morisi Spach
nemorosus Jacq.
tenuifolius Jacq.
umbrosus W. K.
vernalis W. K.
Serratula carthamoides Roxb.
coronata L.
quinquefolia Bbrst.
radiata Bieb.
tinctoria L.
Seseli cachroides H. Pis.
globiferum Vis.
gummiferum Sm.
rigidum W. K.
varium Trevir.
venosum Hoffm.
Setaria tejuensis Kunth
Sida crenatiflora Pers.
jatrophioides Herit.
Napaea Cav.
spinosa L.
triloba Thunb.
Sideritis hirsuta L.
romana L.
Silaus carvifolius C. A. Meyer
pratensis Bess.
Silene Armeria L.

Silene Cserei Baumg.
diurniflora Kze.
divaricata Sib. Sm.
divergens Schrad.
Drummondii Hook.
fimbriata Sims
fruticosa L.
glauca Zea
inflata Smith
inamoena Lindl.
juvenalis Delil.
longiflora Ehrh.
muscipula L.
nemoralis W. K.
orientalis Mill.
ornata Ait.
pendula L.
pernoctans Link
Persoonii Spr.
reticulata Desf.
saxatilis Bieb.
Saxifraga L.
sacula Cyrill.
spathulaefolia Bhrst.
squamigera Boiss.
stylosa Bung.
villosa Cambess.
Viviani Steud.
Zavadzkii Herbich.
Silybium gummiferum Elliot.
perfoliatum L.
terebinthaceum L. fil.
ternatum Retz
— atropurpureum Retz
Silybum marianum Gaertn.
Sinapis circinata Desf.
Dillenii Delil.
incana L.
nigra L.
pekinensis Lour.
Schkuhriana Reichb.
Sisymbrium brachycarpon
Richards.
bursifolium L.
indicum L.
taraxacifolium DC.
Sisyrinchium anceps Lam.
Bermudiana L.
californicum Spr.
micranthum Cav.
striatum Smith
tenuifolium H. B.
Sium graecum L.
Smilax Pseudosarsa Vis.
Smyrniolum Olusatrum L.
Solanum adoense Hochst.
auriculatum Ait.
betaceum Cav.
campechiense L.
cerinum Rehb.
cinereum R. Br.
citrullifolium Al. Br.
ferrugineum Jacq.
glaucophyllum Desf.
guinaense Lam.
Jacquini Willd.
laciniatum Ait.
pubigerum Dun.
pyracanthum Jacq.
rigescens Jacq.
rubrum Mill.
suaveolens Kth.
texanum Hort.
villosum Lam.
viridescens Kostlz.
Solenanthus apenninus Hohen.
Solidago complanata H. Prag.
latifolia L.
lejocarpa DC.
Riddellii Frank
rigida L.

Solidago serotina Ait.
Virgaurea L.
Sonchus capensis Schldl.
ciliatus Lam.
fruticosus L. fil.
palustris L.
Royleanus DC.
zacinthoides DC.
Sophora tomentosa L.
Sorema paradoxa Lindl.
Sorghum Thouini H. Terg.
vulgare nigrum R. S.
Spartianthus junceus Link
Specularia perfoliata DC.
Spergularia ramosissima H. Pilln.
Sphaenogyne adonidifolia DC.
calendulaeflora DC.
pallida DC.
speciosa Maund.
Spilanthus leucocephala Otto
oleracea L.
Spiraea canescens Don
crenata L.
Sporobolus minutiflorus Link
Stachys arenaria Vahl
circinata Herit.
coerulea Burch.
densiflora Benth.
excelsa Hort.
germanica L.
grandidentata Lindl.
heraclea All.
lanata Jacq.
menthaefolia Vis.
ramosissima Rochel
sericea Wall.
setifera C. A. Meyer
subcrenata Vis.
Stachytarpheta mutabilis Vahl
Stalice caspia Willd.
cruenta Hort.
emarginata Willd.
incana L.
lanceolata Link
latifolia Smith
mucronata L.
Avei De Not.
primulaefolia H. Bon.
pubescens DC.
reticulata L.
scotica Strangw.
Smithii Tenor.
spathulata Desf.
Thouini Vivian.
viminea Schrad.
virgata Willd.
Stevia conferta DC.
glandulifera Schlect.
laxiflora DC.
origanoides H. B.
purpurea Pers.
rhombifolia H. B.
serrata Cav.
— flore rubro Cav.
Stipa papposa Nees
pennata L.
pubescens R. Br.
tortilis Desf.
Styrax officinale L.
Swainsonia galegifolia R. Br.
Symphoricarpos vulgaris Michx.
Symphytum echinatum Ledeb.
Tagetes Dillenii H. Bruzell.
multifida DC.
patula L.
punctata Schrnk
signata Barth.
Talinum patens W.
purpureum Fisch.
Tanacetum boreale Fisch.
praecox Fisch.

Tecoma radicans Juss.
Templetonia retusa R. Br.
Tetragonia crystallina Herit.
Teucrium Arduini L.
campanulatum L.
densiflorum Vis.
euganeum Vis.
hyrcanicum L.
orientale L.
Thalictrum acutilobum DC.
ambiguum Schleich.
appendiculatum Ledeb.
Capellii Kostlz.
carolinianum Bosc
collinum Wallr.
concinnum W.
cuspidatum Kostlz.
diffusum Schrad.
Dodonaei H. Prag.
exaltatum Mey.
falcatum Kostlz.
flavum L.
floribundum Schrad.
lucidum Jacq.
nutans Desf.
patens Tausch
persicum Spr.
petaloideum L.
pyramidale Tausch
repens C. A. Mey.
rigidum Fisch.
rubens Tausch
rugosum Ait.
ruthenicum Schrad.
Schweiggeri Spr.
sibiricum L.
speciosum Pers.
squarrosus Tausch
trigynum Fisch.
tuberosum L.
Thapsia Asclepium L.
polygama Desf.
Thlaspi sylvestre H. Grenobl.
Thlipsocarpus baeticus Kunz.
Thuja australis Bosc
Thymus bracteosus Vis.
lanuginosus Mill.
Tiaridium indicum L.
Tinnantia erecta Fcl.
Tolpis fruticosa Schrank
grandiflora Tenor.
Tordylium maximum L.
Tournefortia heliotropioides
Hook.
Trachelium coeruleum L.
Tradescantia Crassula Lk. Ott.
undata H. B.
Tragopogon australis Jord.
Cupani Guss.
Trichocrepis bifida Vis.
Trichodesma indicum Lehm.
Trichogyne cauliflora DC.
Trifolium alatum Bivon.
bracteatum Schousb.
cinctum DC.
circumdatum Kunze
dalmaticum Vis.
expansum W. et K.
nivale Sieber
oxypetalum F. et M.
rubens L.
speciosum W.
spinulosum Dougl.
tumens Bbrst.
Triglochin bulbosum L.
Trigonella armata F. et M.
calliceras Fisch.
corniculata L.
monantha C. A. Mey.
oxyrhynga Stev.
polycerata L.

Trigonella spinosa L.
Tripsacum monostachyum W.
Tripteris cheiranthoides H. Paris.
hyoserooides DC.
Trisetum alopecuroides R. S.
distichophyllum Bauw.
Triticum atratum Host.
glaucum Desf.
junceum L.
obtusiflorum DC.
pectinatum Bbrst.
pungens DC.
Tritonia pulchella Hort.
Triumfetta velutina Vahl
Trochoseris laevig. Poepp. Endl.
Tropaeolum trimaculatum Hort.
Tunica stricta F. et M.
Tweedia versicolor Hook.
Ulex europaeus L.
Umbilicus horizontalis DC.
Urachne parviflora Trin.
Uralespis capensis Kunth
Uropetalum glaucum Burch.
Urtica canadensis L.
dasystachys Spr.
grandidentata Tenor.
horrida Humb.
palmata Forsk.
pentandra Roxb.
Valantia granulata Roth
Valerianella chlorodonta Durieu
pulchella H. Petrop.
Soyeri Boiss.
Veratrum nigrum L.
Verbascum Boerhaavii L.
cuspidatum Schrad.
densiflorum Bertol.
holothyrsum Delil.
longifolium Tenor.
nigrum L.
pyramidatum Bbrst.
repandum W.
salutans H. Monsp.
Schottianum Schrad.
speciosum Schrad.
Stevenii Trevir.
vernale Roch.
Weldeni Morett.
Verbena bonariensis L.
caroliniana Medic.
dentata Vis.
paniculata Lam.
urticaefolia L.
Verbesina Coreopsis Michx.
Phaetusa Cass.
Vernonia altissima Nutt.
praealta W.
Veronica affinis Jan
argentea Schrad.
arguta Schrad.
Bachofenii Heuff.
brachyphylla R. et Sib.
brevifolia Link
crassifolia Wierzb.
crenulata Hoffm.
cuneata Tausch
gentianoides Vahl
grandis Fisch.
grossa Mart.
incana L.
longibracteata Lk.
longiflora R. S.
longifolia L.
— acuta Mart.
melissaefolia Poir.
menthaefolia Schott
Michauxii Lam.
micrantha Hoffmsg.
mollis W.
nitida Poir.
prostrata L.

Veronica ringens Mart.
salicifolia Forst.
serrata H. Prag.
spicata L.
tarpheja Jan
Teucrium L.
Ticinensis Pollin
virginica L.
Waldsteiniana Schott
Vesicaria corymbosa Griseb.
gracilis Hook.
grandiflora Hook.
utriculata Lam.
Vialia macrophylla Vis.
Viburnum prunifolium L.
Vicia albiflora Berg.

Vicia amoena Fisch.
atropurpurea Desf.
biflora Desf.
calcarata Dosf.
ciliaris Sib. et Sm.
consentina Spr.
disperma DC.
Fontanesii Tenor.
galloprovincialis Poir.
heterophylla Rehb.
hirsutissima Cyrill.
hyrcanica F. et M.
megalotropis Ledeb.
Michauxii Schrank
narbonensis L.
onobrychioides L.

Vicia rostrata Ledeb.
rosea Miller
sardea Moris
stabiana Tenor.
sylvatica L.
syriaca Weinm.
tenuifolia Roth
virescens H. Paris.
Viola arenaria DC.
montana L.
multifida W.
Patrinii DC.
Virgilia lutea Michx. fil.
Viscaria oculata Lindl.
vulgaris Roel.
Vitex incisa Lam.

Wahlenbergia exilis DC. fl.
lobelioides DC. fl.
nutabunda DC. fl.
Wallrothia tuberosa Spr.
Watsonia aletroides Ker.
Wisteria frutescens DC.
Xanthium inaequilaterum DC.
riparium Lasch
rivulare Lasch
Ximenesia encelioides Cav.
Zinnia ambigua Lk.
discolor Hamw.
elegans Jacq.
Zizia aurea Koch.

Patavii Kal. Febr. MDCCLIII.

R. DE VISIANI

BOT. PROP. HORTIQ. PRAEP.

CAR. CASLINI

HORTI CUSTOS ET CULTOR.

Faint, illegible text in the top left corner, possibly bleed-through from the reverse side of the page.

Faint, illegible text in the top middle section, possibly bleed-through from the reverse side of the page.

Faint, illegible text in the top right section, possibly bleed-through from the reverse side of the page.

Faint, illegible text in the top far right section, possibly bleed-through from the reverse side of the page.

Faint, illegible text in the middle left section, possibly bleed-through from the reverse side of the page.

Faint, illegible text in the middle center section, possibly bleed-through from the reverse side of the page.



SEMINA

IN HORTO BOTANICO PATAVINO LECTA

ANNO MDCCCLV



1855
 Pro G. C. ...
 ...
 ...

Abelmoschus mosehatus Moench
Abies canadensis Poir.
 cariensis Sweet
Abutilon arabicum Raensch
 molle Sweet
 Regeli Fzl.
 Sonneratianum Sweet
 striatum Dicks.
 tiliacifolium Sweet
Acacia diffusa DC.
 distachya DC.
 falcata Willd.
 farnesiana W.
 floribunda W.
 glaucescens W.
 horrida W.
 Julibrissin W.
 latifolia Derf.
 portoricensis Jacq.
 robusta Burgh.
 vera W.
Acalypha brachystachya Hor.
 nem.
 caroliniana Walt.
 rubra W.
Acer striatum L.
 tataricum L.
Achillea Ageratum L.
 anthemoides W.
 artemisiacifolia H. Dorp.
 biserrata Bieb.
 brevifolia Hort.
 coronopifolia W.
 cristata DC.
 erithimifolia Willd.
 filipendulina Lam.
 — filicifolia Bbrst.
 magna L.
 marginata Tausch
 micropbylla W.
 mongolica Fisch.
 myriophylla W.
 pectinata W.
 Seidlil Presl
 speciosa Henkel.
 stricta Schleich.
 tanacetifolia All.
 Thomasiana Hall. fil.
 versicolor H. Prag.
Achyranthes fruticosa Lam.
Achyrophorus tenuifolius DC.
Acnida cannabina L.
 tuberculata Moqu.
Aconitum hispidum DC.
 Lyeoconum L.
 orientale Mill.
 rubicundum Fisch.
Acroglochin persicarioides Moq.
Acrosticum flagelliferum Wall.
Actinomeris alternifolia DC.
 helianthoides DC.
 oppositifolia Fresen.
 tetraptera DC.
Acyros patavinus Pers.
 originifolius Ropr.
Adhatoda palustris Nees
Adenophora communis Fisch.
 denticulata Fisch.
 Lamarkii Fisch.
 liliifolia Ledeb.
 marsupiflora Fisch.
 reticulata Fisch.
 suaveolens Rehbch.
 tricuspidata DC. fil.
Adonis vernalis L.
 caudata Stev.

Aegilops bicornis Jaub. et Spach
 caudata L.
 speltoides Tausch
Aerva brachiata Mart.
 javanica Juss.
 sanguinolenta Blum.
Aconium Smithii W. et B.
 Youngeanum W. et B.
Aethionema graecum Boiss. et
 Sprun.
Agathaea Bergeriana DC.
 hirta DC.
Ageratum coelestinum Sims
 odoratum Van Houtt.
Agrimonia castra Eckl.
 dahurica W.
Eupatorium L.
 odorata Mill.
 pilosa Ledeb.
 procera Wall.
 suaveolens Pursh
Agrostemma bicolor H. Bon.
Agrostis decumbens Host
 lachnantha Nees
 nitens Guss.
 verticillata Vill.
Ailanthus glandulosa Desf.
Aira scabra Zuccagn.
Ainsworthia cordata Boiss.
Aithales caespitosa W. et B.
 rubens Webb. et B.
Akylopsis suaveolens Lehm.
Albersia livida Kostiz.
Alfredia sclerolepis Kar. et Kir.
Albucca fastigiata Dryand.
 minor L.
Allionia ovata Pursh.
Allium acre Presl
 acutangulum Schrad.
 albidum Fisch.
 atropurpureum W.
 carinatum L.
 carolinianum Red.
 ciliatum Cyrill.
 coeruleum Don
 Cupani Rafin.
 fallax Schult.
 fistulosum L.
 — altaicum Pall.
 foetidum W.
 foliosum Clark.
 fuscum W. et K.
 glaucum Schrad.
 — baicalense W.
 globosum Bbrst.
 guttatum Stev.
 illyricum Jacq.
 lineare L.
 lusitanicum Lam.
 narcissiflorum Vill.
 odorum L.
Ophioscordon L.
 Pallasii Murr.
 pendulinum Tenor.
 Schoenoprasum L.
 sibiricum L.
 sphaerocephalum L.
 Stellerianum W.
 subhirsutum L.
 triquetrum L.
 — affine
 tataricum L.
 tulipaefolium Led.
Allocarpus caraccasanus H. B.
Aloe obliqua Haw.
Alonsoa caulilata B. P.

Alopecurus arundinaceus Poir.
 castellanus Boiss.
 nigricans Hornm.
Alternanthera spinosa R. S.
Althaea armeniaca Tenor.
 cannabina L.
 cretica Weimm.
 hirsuta L.
 officinalis L.
 striata DC.
Alyssum atlanticum Desf.
 edentulum W. Kit.
 gemonense L.
 hirsutum Bbrst.
 micropetalum Fisch.
 minutiflorum Boiss.
 obtusiflorum Stev.
 orientale Arduin.
 savanicum Andrz.
 spinosum L.
Alyxia daphnoides Hook.
Amaranthus bicolor Nocca
 bullatus Bess.
 Cararu Zuccagn.
 caudatus albidus H. Vire.
 curvifolius Spr.
 esculentus L.
 — prostratus L.
 parisiensis Schkr.
 patulus Bertol.
 retroflexus L.
 tricolor L.
Amaryllis carinata Sweet
 ochroleuca Hort.
Amblyocarpum inuloides F. et
 Mey.
Amblyolepis setigera DC.
Ambrosia bipinnata Cervant.
Ammannia senegalensis Lam.
Ammi majus L.
Ammobium alatum R. Br.
Amorpha canescens Nutt.
 herbacea Walt.
Ampelopsis pinnata R. S.
Amsonia angustifolia Michx.
 salicifolia Pursh.
Amsinkia lycopsoioides Lehm.
Amygdalus nana L.
 — campestris Bess.
Anacyclus clavatus Pers.
 — pedunculatus Pers.
Anagallis Philippii Hort.
Anastatica hierochuntica L.
Anchusa azurea Mill.
 capensis Thunb.
 ciliata Chamiss.
 coerulea Hort.
 elata Bess.
 hybrida Tenor.
 incarnata Schrad.
 officinalis L.
 lycopsoioides Retz.
 procera Bess.
Ancistrocarpus maypurensis H. B.
 K.
Andropogon giganteus Hort.
 nepalensis H. Berol.
 strictus Roxb.
Androsacmum officinale All.
Anemema nudiflorum R. Br.
Anemone acanthifolia H. Pat.
 cylindrica Gay
 dichotoma L.
 pennsylvanica L.
 sylvestris L.
 virginiana L.

Angelica atropurpurea L.
 lucida L.
Anguria pedata L.
Antisodus luridas Lk.
Anoda amplissima H. Arnstid.
 cristata Schl.
Anomatheca juncea Ker.
Anthemis chrysocephala Gay
 nobilis L.
 piscinalis Delil.
 Pyrethrum L.
 retusa Lk.
 rigescens W.
 —
 Wicchei H. Prag.
Antheptera elegans Schreb.
Anthericum Liliago L.
Antirrhinum majus L. variegatum
 Youngii H. Gryph.
Anthoxanthum aristatum B. laxum
 Boiss.
Anthyllis cornicina L.
 tetraphylla L.
Apargia caucasea Bbrst.
Apium fractophyllum Burm.
Apocynum cannabium L.
 hypericifolium Ait.
 Venetum L.
 viridiflorum Tausch
Aquilegia atropurpurea W.
 bicolor Ehrh.
 canadensis L.
 carniolica Frey.
 elata Ledeb.
 hybrida Sims
 marginata H. Dresd.
 parviflora Ledeb.
 sibirica Lam.
 Skinneri Hook.
 Sternbergii Rehb.
 viridiflora Pall.
 viscosa L.
 vulgaris L.
Arabis brassicaeformis Wallr.
 conferta W.
 Crantziana Ehrh.
 Halleri L.
 lasioloba Lk.
 Ludowiciana Fisch. et Mey.
 nutans Tenor.
 oblongata Wendr.
 oxyota DC.
 Soveri Reut.
Aralia japonica Thunb.
 racemosa L.
Arctotis depressa DC.
 lanata Thunb.
Ardisia colorata Link
Argemone Barklayana Penny
 ochroleuca Bot. Reg.
 sulphurea Sweet
Aristolochia Clematitis L.
 Sipro L.
Armeria dianthoides Hornm.
 humilis L.
 latifolia Willd.
 longearistata Boiss. et Reut.
 mauritanica Wallr.
 pinifolia Link.
 pungens Schult.
 scorzoneraefolia W.
Arnebia hispida DC.
Artemisia Abrotanum L.
 argentea Herit.
 camphorata W.
 Dracunculus L.
 guaphaloides Nutt.

Artemisia mollissima Don
naronitana Vis.
pontica L.
Redowskii Ledeb.
splendens β . pedunculata
Hort.
Tournefortiana Reichb.
vallesiaca Lam.
vulgaris L.
— violacea Desf.
Arthrolobium ebracteatum DC.
scorpioides DC.
Arum corsicum Deslong.
orientale Bieb.
viviparum Ledeb.
Arundo Pliniana Turra
Asimina triloba Don
Aselepias curassavica L.
incarnata L.
Asperula ciliata Roch.
humifusa Bess.
scutellaris Vis.
tinctoria L.
Aspidium falcatum Sw.
Asphodeline lutea Rechb.
Asphodelus fistulosus L.
teniflorus Fisch.
tenuis Bieb.
Aster adulterinus W.
amabilis Wender
amelloides Besser
asper Nees
azureus Lindl.
carneus Nees
concinus W.
conspicuus Lindl.
cordifolius L.
Cornuti Mill.
cyaneus Hoffm.
elegans W.
eminens W.
ericoides L.
fastigiatus Ledeb.
firmus Nees
flaccidus Kostl.
foliosus W.
fragilis W.
grandiflorus L.
juncus Ait.
lanceolatus W.
laxifolius Nees
laxus W.
limifolius L.
luxurians Spr.
pallens W.
parviflorus Nees
pendulus Ait.
polidus Nees
praecaltus Poir.
punicus L.
pyramidalis Hort.
Richardsonii Spr.
rigidulus Nees
rubricaulis Lam.
robustus Nees
sagittifolius Wendr.
speciosus Hornm.
spurius W.
squarrosulus Nees
strictus Poir.
Tradescantii L.
virginicus Lam.
virginicus Nees
Asteroccephalus brachiatus Griseb.
pilosus Lagase.
Astragalus baeticus L.
brachyceras Ledeb.
chlorostachys Lindl.
ciceriformis Bieb.
contortuplicatus L.
hyrcanus Pall.
illyricus Bernh.
maximus W.
oleopterus DC.
Onobrychis L.
Patersonii H. Tubing.
podocarpus Fisch.
racemosus Pursh
rotundifolius W.
stipulatus Don
sulcatus L.
utriger Pall.
versicolor Pall.
vicioides L.
Astrantia major L.
Atherurus ternatus Blum.
Atraphaxis undulata L.
Atropa belladonna L.

Aubrietia Columnae Guss.
deltoidea DC.
purpurea DC.
Aurinia corymbosa Griseb.
Avena myriantha Bertol.
Baccharis halimifolia L.
Bahia lanata Nutt.
staehadifolia DC.
Ballota acetabulosa Benth.
borealis Schweigg.
hispanica Benth.
italica Benth.
Balsamita ageratoidea Desf.
vulgaris Willd.
Baptisia exaltata Sweet
minor Lehm.
Barbarea altaica Andr.
arcuata Rehbeh.
angustana Boiss.
occidentalis Knze
orthoceras Ledeb.
vulgaris β . campestris Fisch.
Barkausia glandulosa Presl
purpurea Bivon.
suffreniana DC.
Barleria hexacantha Bertol.
Basella alba L.
Batatas heterophylla Don
Bathmum trifoliatum Link
Begonia carolinaefolia Hort.
heracleifolia Chms.
hirtella Link.
punctata Klotz.
odorata W.
Wallichiana Stendel
Berchemia volubilis DC.
Berchtoldia bromoides Presl
Berlandiera texana DC.
Berteroa adscendens DC.
Beta brasiliensis H. Kiow.
diffusa Coss.
scutellaris Moq.
trigyna W. et K.
vulgaris alba L.
Bidens hirta Jord.
Bignonia grandiflora Jacq.
Billbergia zebrina Lindl.
Biotia commixta DC.
macrophylla DC.
Schreberi DC.
speciosa Hort.
Biscutella raphanifolia Poir.
Blephilia hirsuta Benth.
Blitum capitatum L.
petiolare Link
Bocconia cordata Willd.
Boltonia asteroides Herit.
glastifolia Herit.
Brassica balearica Rich.
cretica Lam.
Gravinae F. M.
insularis Moris
macrocarpa Guss.
melanosinapis Endl.
mollis Vis.
oxyrrynchia Coss.
palustris Piron. (1)
Rapa L.
Brignolia partinaefolia Bertol.
Briza geniculata Thunb.
rufibarbis H. Bon.
Bryonia dioica L.
Bryzopyrum siculum Link
Bromus angustifolius Hornm.
caucasicus Fisch.
erectus Huds.
hirsutissimus Cyrill.
inermis L.
odoratus Gouan
pungens L.
purgans L.
Browallia demissa L.
elata L.
Buddleja Lindlejana Fortun.
spicata R. et S.
Bulbine aloides Willd.
frutescens Willd.
Bumelia tenax W.
Bupthalmum salicifolium L.
silphoides Hornem.
speciosissimum L.
Bupleurum fruticosum L.
juncum L.
semicompositum L.
Burgsdorfia romana Hoffsg.
Cacalia gigantea Jacq. fl.
suavcolens L.
Cachrys involucreta Pall.

Cachrys pungens Jan
Calamagrostis sylvatica DC.
Calamintha Fenzlii Vis.
umbrosa Reichb.
villosa Jacq.
Calandrinia elegans Lindl.
linearifolia DC.
Menziesii Hook.
sericea Hook.
Caldasia eriopoda DC.
heterophylla Willd.
Calendula bicolor Rafin.
brachyglossa Rupr.
denticulata Schoub.
fulgida Rafin.
marginata V. M.
maritima Guss.
mexicana Hort.
palastina Boiss.
platycarpa Coss.
platyglossa Coss.
sancta L.
Callicarpa americana L.
Callistemon salignum DC.
Calostemma luteum Ker
Campanula americana Mill.
aristata W.
bononiensis L.
Cervicaria L.
cichoracea DC.
Cymbalaria Sib. Sm.
corymbosa Desf.
crenata L.
elliptica Kit.
eximia Wendr.
farinosa Bess.
foliosa Tenor.
Grossekii Heuff.
laetiflora Bieb.
lanceolata Lapeyr.
macrocephala W.
mollis L.
multiflora W. Kit.
neglecta Bess.
Pallasiana R. S.
pulcherrima Schrank
punctata Lam.
rapunculoides L.
saxifraga Bieb.
Sibthorpiana H. Gryph.
Trachelium L.
venusta Hort.
Veronica Bess.
Campella media Link
Canavalia ensiformis DC.
obtusifolia DC.
Carrichtera Vellae DC.
Canna Altensteinii Bouché
Achiras Gill.
cubensis Bouch.
flaccida Rose
spectabilis Bouch.
speciosa Rose.
Warsewiczii Bouch.
Cannabis himalayensis Hort.
Capparis spinosa L.
Capsicum bicolor Jacq.
grossum L.
microcarpum Spin.
Caragana argentea Lam.
frutescens Lam.
Cardamine maritima Portenschl.
Carduus cinereus Bieb.
cerinthoides W.
Marianus L.
Carex cristata Schwein.
distans L.
divulsa Good.
extensa Good.
lagopodioides W.
retroflexa Schkhr.
Carlina longifolia Reichb.
Carpesium pubescens Wall.
Cassia ruscifolia Jacq.
Sophora L.
Catananche coerulea L.
Ceanothus azureus Desf.
intermedius Pursh
Cedronella pallida Benth.
triphylla Moench
Celosia cristata L.
pyramidalis Burm.
trigyna L.
Celsia interrupta Fres.
Celtis Tournefortii Lam.
Cenchrus tribuloides L.
Ceniza pruinosa DC.
Centaurea acutifolia DC.

Centaurea amoena H. Monac.
auriculata Spr.
coelolepis F. et Mey.
glastifolia L.
flosculosa W.
intybacea Lam.
orientalis L.
ovina Pall.
ragusina L.
rigida W.
salicifolia Bbrst.
Seridis L.
spinulosa Rochel
trichocephala Bbrst.
Centaureidium Drummondii Torr.
Centranthus angustifolius DC.
maerosiphon Boiss.
Centropogon coccineum Presl
Cephalaria centauroides R. S.
cretacea R. S.
neglecta Vertot
procera Fisch. et Mey.
rigida R. S.
Syriaca Schrad.
uralensis R. et Sch.
Cephalophora aromatica Schrad.
Cerastium grandiflorum W. et Kit.
maximum L.
Scarani Tenor.
Ceratochloa australis Spr.
Cerinthe alpina Kit.
auriculata Tenor.
gymnandra Gasparr.
Chaerophyllum aromaticum Jacq.
aureum L.
nodosum Lam.
Prescottii DC.
Chamaemelum inodorum Vis. β .
crassifolium
callosum Boiss.
Chariesis coerulea Nees
Chenopodium anthelminticum L.
Botrys L.
chilense Schrad.
chrysolanospermum Balb.
multifidum L.
Quinoa W.
Chondrilla juncea L.
Chrysanthemum cinerariaefolium
Vis.
sinuatum DC.
Chryseis californica Lindl.
odorata Cass.
Chrysobotrya intermedia Spach
Lindleyana Spach
Chrysocoma aegyptiaca B. Erfurt.
Linosyris L.
Chrysopsis villosa Nutt.
Cicuta occidentalis H. Angl.
Cineraria lanata Thunb.
Cinna mexicana Beauv.
Cirsium canum All.
crinitum Boiss.
flavispina Boiss.
ochroleucum All.
polyanthemum Spr.
serratuloides Scop.
taberosum All.
Cissus arctetica Vent.
Cistus albidus L.
canariensis Jacq.
diversifolius Kostl.
formosus Curt.
Cladanthus arabicus Cass.
Clandestinarina indica DC.
Clarkia elegans Dougl.
nerifolia Hort.
pulchella Pursh
— alba.
rhomboidea Dougl.
Clematis angustifolia Jacq.
colorata Wall.
corymbosa Poir.
erecta L. β . hispanica Mill.
Flammula L.
florida Thunb.
glauca W.
hexapetala Pall.
integrifolia L.
lathyrifolia Bess.
maritima L.
odora Wendr.
orientalis L.
virginiana L.
Vitalba L.
Cleome Blumeana Schult.
dodecandra L.
fugax Schrad.

Cleome iberica DC.
triphylloides L.
viminea Schrad.
+ Clerodendrum Manetti Vis.
Clinopodium vulgare β . atropurpureum L.
Cneorum tricoccon L.
Cochlearia danica L.
officinalis L.
Coix Lacryma L.
Collaea velutina Benth.
Collomia gracilis Douglas
grandiflora Douglas
Colutea media Willd.
Commelina angustifolia Michx.
bengalensis L.
coelestis W.
fasciculata Desf.
rubens Red.
scabra Benth.
stricta Desf.
Conoclinium janthinum Morr.
Convolvulus ciliatus Vahl
Hardwickii Spr.
limifolius Wall.
mauritanicus Boiss.
neglectus Tenor.
Pilosella Lehm.
rufescens Chois.
tricolor L.
Conyza viscosa L.
Cordia bifurcata Desv.
Coreopsis philadelphica Lodd.
tripteris L.
verticillata L.
+ Corispermum hyssopifolium L.
Cornucopiae cucullatum L.
Cornus alba L.
Coronilla glauca L.
lotoides Koch
valentina L.
varia L.
Corydalis glauca Pursh.
sempervivens L.
Cosmos bipinnatus Cav.
Cotoneaster buxifolia Wall.
Nummularia Fisch. et Mey.
rotundifolia Wall.
Crambe juncea Bbrst.
Crataegus acerifolia Poir.
coccinea L.
glabra Thunb.
mexicana Moq.
pyracanthifolia Lodd.
Cremnocephalum cernuum Cuss.
Crepis adenantha Vis.
Columnae Froel.
hieracioides W. Kit.
laccra Tenor.
Crithmum maritimum L.
Crotalaria capensis Thunb.
Belliana DC.
hirsuta Roxb.
pilosa Roxb.
Crozophora tinctoria Juss.
Crucianella suaveolens C. A. Meyer
Crupina Crupinastrum Vis.
Cryptomeria japonica Don
Cucubalus bacciferus L.
Persoonii Spr.
Cucumis anguriioides Roem.
Figarii Delil.
Cuphaea procumbens Cav.
violacea Rgl.
viscosissima L.
+ Cupressus expansa Hort.
horizontalis Targ.
+ Cuscuta breviflora Vis.
Cyathula tomentosa Moq.
Cyclanthera pedata Schrad.
Cyclolepis platyphylla Moq.
Cycloloma platyphyllum Moq.
Cynoglossum cheirifolium L.
coelestinum Lindl.
furcatum Wall.
glochidiatum Wall.
Haenkii Schult.
Heynii Don
magellense Tenor.
Morisonii DC.
nebrodense Guss.
pictum Vahl
virginicum L.
Cynthia Dandelion DC.
Cypella plumbea Lindl.
Cyperus auricomus Sieb.
esculentus L.
myriostachys Tenor.

Cyperus pictus Tenor.
textilis Thunb.
Cyrantanthus pumilio Schult.
Cysticapnos africana Gaertn.
Cytisus austriacus L.
Dactyloctenium aristatum Link
Dactylogramma cinnoides Lk.
Dalea Lagopus W.
Darlingtonia brachyloba DC.
Datisca cannabina L.
Datura Bertolonii Parlat.
ceratocaula Jacq.
fastuosa L.
gnayaquilensis H. B.
Hummata var. rubra Bernh.
+ Daubentonia Tripetiana Poir.
Daucus Bocconi Guss.
hispidus Desf.
maritimus Lam.
parviflorus Desf.
rigidus H. Paris.
Decumaria barbara L.
Deeringia celosioides R. Br.
Delphinium albiflorum DC.
altaicum Fisch.
cheilanthum Fisch.
Consolida L.
cuneatum Stev.
cyaneum Stev.
densiflorum Fisch.
exaltatum Ait.
formosum Forsk.
grandiflorum L.
inamoenum Kostez.
laxiflorum DC.
palmatifidum DC.
procumbens Griseb.
punicum Lin. fil.
triste Fisch.
truncatum Kostz.
velutinum Bertol.
Desmochaeta atropurpurea DC.
Desmodium abyssinicum DC.
canadense DC.
paniculatum DC.
Thunbergii DC.
viridiflorum DC.
Deutzia sanguinea Hort.
Dianella revoluta R. Br.
Dianthus armerioides Rafin.
arborescens L.
Balbisii Sering.
blandus Rebeh.
caesius Sm.
calocephalus Boiss.
cingulatus Rehb.
collinus W. K.
Cyri F. et Mey.
dintinus Kit.
fureatus Balb.
gallicus Pers.
giganteus Urvill.
hypnicus Besser
leptopetalus Bieb.
Libanotis Labill.
liburnicus Bartl.
montanus Bieb.
Massini Horn.
pannonicus H. Monac.
petraeus W. et K.
plumarius Gunn.
polymorphus Bieb.
pungens L.
racemosus Vis.
rupestris L. fil.
serulatus Desf.
siculus Presl
suavis W.
squarrosus Bbrst.
tenuiflorus H. Dresd.
trifasciculatus Kit.
umbellatus DC.
versicolor Fisch.
virginicus L.
viridescens Vis.
Diarrhena americana Beauv.
Dichrocephala latifolia DC.
sanchifolia DC.
Dieyrtia Warscevicziana Rgl. (turonnes)
Dielytra scandens Don
Digitalis aurea Lindl.
eriostachya Fisch.
fulva Lindl.
fuscata Ehrh.
fuscescens W. K.
hybrida Koelr.
gigantea Desf.

Digitalis leucocephala Sib. et Sm.
Lindleyana Tausch
nevadensis Boiss.
obscura L.
orientalis Lam.
purpurea L.
sibirica Lindl.
Dimetopia isocarpa Bartl.
Dioscorea bulbifera L.
septemloba Thunb.
Diospyros pubescens Pursh
virginiana L.
Diplopappus rigidus Lindl.
Diplophyllum Crista Galli Otto
Diplostegium amygdalinum Cass.
umbellatum DC.
Dipsacus ferox Loisl.
sollonum Mill.
Dischisma arenarium E. Mey.
Disemma ochroleucum Hort.
Dolichos elegans H. Neap.
glycinoides H. B.
Lablab L.
— violaceus Hort.
melanophthalmus DC.
niloticus Sieb.
sesquipedalis L.
Doodia caudata R. Br.
Dorstenia Contrayerva L.
Dorycnium hirsutum Sering
ibericum W.
Draba hirta L.
scandinavica Lindl.
Dracocephalum canariense L.
denticulatum Ait.
integrefolium Bang.
Moldavica L.
nutans L.
peltatum L.
peregrinum L.
Sweissanum Hort.
Dyckia remotiflora Otto
Echeveria secunda Bot. Reg.
Eckinais nutans Cass.
Sieversii F. et M.
Echinacea purpurea Moench.
serotina DC.
Echinaria capitata Desf.
Echinocactus crinaeensis Lehm.
Echinops bannaticus Rochel
cornigerus DC.
exaltatus Schrad.
Echium amoenum F. et Mey.
calycinum Vivian.
collinum Fries
creticum L.
grandiflorum Desf.
lineatum Jacq. fil.
orientale L.
tuberculatum Link
Edraianthus graminifolius DC.
Engelmannia pinnatifida H. Bon.
Ehrharta panicea Sm.
Elaeodendrum capense Eckl.
Eleocharis capitata R. Br.
Elephantopus carolinianus W.
nudicaulis Poir.
scaber Mart.
Ellisia Nietelaea W.
Elymus lativalvis Lk.
mexicanus Cav.
platantherus Lk.
Elythraria virgata Michx.
Emex spinosus Campd.
Entelea arborescens R. Br.
Ephedra monostachya L.
Epilobium amplexicaule Lam.
coloratum Muhlbg.
denticulatum Wendr.
Dodonaei Vill.
Lamyi Schult.
repandum Spach
sericeum Benth.
squamatum Tenor.
Eragrostis poaeiformis Lk.
tephrosanthos Schult.
Eremostachys iberica Vis.
laciniata Bung.
Erianthus Ravennae Beauv.
Erigeron glabellum Nutt.
speciosum DC.
Eritrichium californicum DC.
clandestinum DC. fil.
Erodium arabicum Decais.
hymenodes Herit.
gruinaum W.

Erodium Jacquiniannum F. et Mey.
lanuginosum Lam.
malacoides W.
moschatum L.
romannum W.
sebaceum Del.
Erucastrium obtusangulum Rehb.
Eryum himalayense A. Br.
Eryzium amethystinum L.
Billardieri De Laroche.
campestre L.
coeruleum Bbrst.
corniculatum Lam.
diebotomum L.
falcatum De Laroche.
giganteum Biebrst
glomeratum Lam.
multiflorum Sbtb.
planum L.
tricuspidatum L.
triquetrum Vahl
virens Link
virginianum Lam.
Erysimum altaicum C. A. Mey.
crassipes F. et Mey.
cuspidatum DC.
macranthum H. Petrop.
Perowskianum Fisch.
planisiliquum Ledeb.
Schultesi Schrad.
Erythrina Crista galli L.
Eschscholtzia californica Chmss.
Ethulia angustifolia Boj.
Eudoptera aspera DC.
Dioscoridis DC.
Eugenia australis Wendl.
Eupatorium affine M. B.
altissimum L.
aromaticum Sieb.
Bartlingianum Steud.
chilense Nolin.
corsicum Lois
glechonophyllum Less.
heterophyllum DC.
melissoides Willd.
Morisii Vis.
perfoliatum L.
purpureum L.
syriacum Jacq.
teucriifolium H. B.
trifoliatum L.
variifolium Bartl.
Euphorbia Arkausana Nutt.
aspera Bbrst.
coralloides L.
cyathophora Jacq.
dietyosperma A. Mey.
diversifolia Pers.
Gerardiana Jacq.
graeca Boiss.
hypericifolia L.
lucida W. et Kit.
medicaginea Boiss.
Ornithopus Jacq.
Paralias L.
picta Jacq.
Pithyusa L.
platyphylla L.
prunifolia Jacq.
pseudo-Chamaesyce Fisch. et Mey.
trinervia Boiss.
undulata Bieb.
variegata Colla
Szwetitsii F. et M.
Eustachys distichophylla Nees
Eutriana curtispindula Trin.
Eutoca divaricata Benth.
Euxolus emarginatus Braun et Bouché.
oleraceus Rafin.
Evonymus atropurpureus Jacq.
imbricatus Wall.
japonicus L. fil.
Fagelia bituminosa DC.
Faldernmannia parviflora Trautw.
Farselia clypeata R. Br. var. bracteata
Fedia cornuta Spach
graciliflora F. et Mey.
Felicia tenella Nees
Ferula campestris Bess.
communis L.
glauca L.
neapolitana Tenor.
thyrsiflora Smith
Festuca borealis Mart.
conferta Lagasc.

Festuca duriusecula L.
clatior L.
gigantea Willd.
nigrescens Lam.
spadicea Gou.
unioloides Willd.
varia *B.* flavescens Bellard.
Festucaria spilantha Lk.
Filago canescens Jord.
Fimbristylis dichotoma Vahl
Firmiana platanifolia Endl.
Foeniculum dulce DC.
Forskohlea tenacissima L.
Fragaria indica Andr.
Francoa sonchifolia Cav.
Froelichia floridana Moq.
Fumaria densiflora DC.
macrocarpa Parlat.
major Bad.
muralis Sond.
Vaillantii Loisl.
Gaillardia bicolor Lam.
rustica Cass.
Gallasia villosa Cass.
Galatella hyssopifolia Nees
Galega officinalis L.
— africana Mill.
orientalis Lam.
Galeobdolon luteum Smith
Galeopsis pyrenaica Portlg.
Galinsoga brachystephana H. Berol.
oblongifolia Hook.
Galium capitatum Bory
divaricatum Lam.
erectum Huds.
floribundum Sib. et Sm.
glomeratum Desf.
retroversum Hort. Petrop.
rubioides L.
tenuissimum Bbrst.
Gatyna sphaerulifera Laest.
Gaudinia fragilis Beauv.
Gaura biennis L.
exaltata Gay.
micrantha Steud.
parviflora Hook
tripetala Cav.
Gendarussa furcata Nees
Genista elata Wendl.
florida L.
hispanica L.
lejocarpa Spach
linifolia L.
nervata Kit.
procumbens W. K.
rhodopnea Friv.
Geranium affine Ledeb.
angulatum W.
batrachioides Cav.
cinereum Cav.
cristatum Stev.
erostemum Fisch.
maerorhizum L.
nepalense Sweet
variegatum Wendl.
Gerontogea Deppeana Lk. et Otto
Geum album W.
atlanticum Desf.
coccineum Sib. Sm.
heterophyllum Desf.
japonicum Thunb.
rivale L.
urbanum L.
Gilia capitata Dougl.
diffusa H. Bonon.
tricolor Benth
Ginginsia brevicaulis DC.
Gladiolus byzantinus Mill.
iridifolius Jacq.
Glaucium corniculatum Curt.
fulvum Smith.
luteum Scop.
squamigerum K. et Kir.
tricolor Bernh.
Globularia bisnagarica L.
Glossocomia lurida Bot. Reg.
Glycine frutescens L.
Meyeri Benth.
Glycyrrhiza echinata L.
lepidota Pursh
Gnaphalium Berterianum DC.
carpathicum Wallr.
citrinum Hook
cymatodes Kze
dysodes Spr.
graecum Boiss.
involueratum Forst.

Gnaphalium pensylvanicum W.
purpureum L.
Godetia Cavanillesii Spach
tenella Spach
rubicunda Lindl.
viminea Spach
vinea Lindl.
Goldbachia torulosa DC.
Gomphrena globosa L. alba
— carnea
— rubra
Haageana Hort.
livescens H. W.
Grammocarpus coeruleus Kunth
Grindelia arguta Schrad.
erispa Otto
mexicana Kze
pulchella Dun.
Gronovia scandens L.
Guizotia oleifera DC.
Guthniekia mimuliflora Rgl. (turonies)
Gymnodiscus capillaris Less.
Gypsophila adscendens Jacq.
altissima L.
effusa Jacq.
glauca Stev.
Gmelini Bge.
praecalta Jan
spatulata Bertol.
Stevani Fisch.
Halimodendron argenteum DC.
Haloragis Cercodia Ait.
Harpalium rigidum Cass.
Hartmannia rosea Sm.
Hasselquistia aegyptiaca L.
Hedychium coccineum Sm.
Heimia salicifolia Link.
Helenium altissimum H. Berol.
autumnale L.
brachyglossum Fisch.
commutatum H. Angad.
Douglasii V. Houtt.
quadridentatum Labil.
Helianthemum acuminatum Pers.
aegyptiacum Mill.
arabicum Pers.
bifolium H. Kiel.
canariense Pers.
glaucum Pers.
lauginosum Spr.
penicillatum Thib.
salicifolium Pers.
semiglabrum Badar.
stochadifolium Pers.
variabile Spach
— apenninum Mill.
velutinum Jord.
venustum Sweet
villosum Thib.
Helianthus decapetalus L.
doronicoideus Lam.
giganteus L.
lenticularis Dougl.
Maximiliani Schrad.
mollis Willd.
multiflorus L.
strumosus L.
tuberosus L.
Helichrysum angustifolium Don
fragrans Andr.
fulgidum Willd.
orientale Gaert.
Heliophila amplexicaulis L.
Heliophyllum parviflorum DC.
Heliopsis laevis Pers.
scabra Dun.
Heliosperma alpestre Gris.
Heliotropium corymbosum R. et P.
— Voltairianum
curassavicum L.
Helleborus foetidus L.
Helminthia echioides Gaertn.
Helosciadum leptophyllum DC.
Heracleum absinthifolium Vent.
amplissimum Wendl.
asperum Biebrst
barbatum Ledeb.
cordatum Presl.
elegans Jacq.
flavescens Baumg.
granatense Boiss.
gummiferum W.
hypoleucum Vis.
longifolium Jacq.
Panaces L.
Pollinianum Bertol.
pubescens Bbrst.

Heracleum sibiricum L.
speciosum Led.
Sphondylium L.
Hermannia cuneifolia Jacq.
denudata L.
praemorsa Wendl.
venosa Bert.
Hesperis bituminosa W.
elata Hornm.
fragrans Fisch.
neranica H. Mosq.
Heuchera americana L.
caulescens H. Regiom.
lucida Lodd.
macrophylla Lodd.
micrantha Dougl.
ribifolia H. Petrop.
Hibiscus africanus Mill.
calycinus W.
diversifolius Jacq.
flavescens Cav.
incanus Wendl.
Manihot L.
Martianus H. Terg.
militaris Cav.
oxalidiflorus Bojer
parviflorus Weinm.
roseus Loisl.
speciosus Ait.
Trionum L.
vesicarius Cav.
Hieracium argillaceum Jord.
bupleurifolium Lapeyr
calcareum Bernh.
coronopifolium Bernh.
curvidens Jord.
eriphorum St. Amans.
firmum Jord.
flexuosum W. K.
foliosum W. Kit.
gallicum Jord.
Gronovii L.
laetiosum Hort.
laevigatum Willd.
lejoanle Jord.
melachaetum Tausch
obliquum Jord.
oblongatum Tausch
oblongifolium Tausch
prenanthoides Will.
prostratum DC.
rotundatum Schult.
Sabaudum L.
sanguineum Hort. Flor.
saxatile Jacq.
setigerum Tausch
stoloniferum W. et K.
umbellatum L.
umbrosum Jord.
Hippocrepis multisiliquosa L.
unisiliquosa L.
Holoschoenus albovittatus Rehb.
Holosteum glutinosum Fisch.
Homeria collina Sweet
Hordeum zeocriton L.
Horminum pyrenaicum L.
Hosackia Purshiana Hook.
Hyacinthus amethystinus Lam.
dubius Guss.
Hydrangea arborescens L.
quercifolia Bartr.
Hydrolea spinosa L.
Hymenocarpus nummularius Willd.
Hymenophyllum pubescens C. A. M.
Hyoscyamus albus L.
eminens Kze
major Mill.
niger L.
pallidus W. R.
reticulatus Fisch.
Hypericum Aseyron L.
canariense L.
capitatum Chois.
Gebleri Ledeb.
grandiflorum Chois.
hircinum L.
orientale L.
perfoliatum L.
quinquenervium Wall.
tetrapterum Fries.
Hyssopus officinalis L.
Iberis amara L.
coronaria G. Don
Forestieri Jord.
grandiflora H. Graec.
Lagaseana DC.
linifolia L.

Iberis lusitanica H. Paris.
pectinata Boiss.
pubescens W.
saxatilis Sims
sempervirens L.
Tenoreana DC.
umbellata L.
Ichnanthus glaber H. Berol.
Ilex angustifolia W.
Cassine L.
Illecebrum lanatum Lam.
Impatiens cristata Wall.
platypetala Hook.
Rheedii Wight. et Arn.
tricornis Lindl.
Indigofera atropurpurea Roab.
coccinea H. Bonon.
Dosua Hamilt.
incana Thunb.
purpurea Hort.
Intybellia pulchra Monn.
Inula Babonium Jacq.
Helenium L.
Oculus Christi L.
salicina L.
scabra Willd.
semialexicaulis Reuter
squarrosa L.
suaveolens Jacq.
Ipomaea babylonica Tenor.
chryseides Ker
fastigiata Sweet
pellata Chois.
purpurea Lam. var. Kerme-sina
quinata R. Br.
scabra Forst.
Schieideana Hamilt.
tigrina Pers.
Iris aequiloba Ledeb.
aurea Link.
crenulata Hort. Mod.
fragrans Salisb.
germanica L. var.
graminea L.
Guldenstaediana Bbrst.
— stenogyna Bbrst.
livida Booth
Moldavica Hort.
setosa Pall.
sibirica W.
spuria L. albido-lutescens H. Pat.
— coerulea H. Pat.
— sulphurea H. Pat.
triflora Balb.
venusta H. Angl.
Xiphium L.
Isatis aleppica Scop.
costata Ledeb.
littoralis Stev.
Isolepis riparia R. Br.
Isopyrum fumarioides L.
Jasminum azoricum Heyn.
Jasonia tuberosa DC.
Johrenia Meyeri Boiss.
Juncus acutiflorus Ehrh.
Angelisii Tenor.
platycaulis H. B.
Juniperus Bonatiana Vis.
Cabancae Vis.
phoenicea L.
Jussiaea acuminata Sw.
velutina Kze
Justicia glabra Koenig.
Kennedia Sieboldi Hortul.
Knautia dipsacifolia Host
hybrida Coult.
virgata Jord.
Kneiffia maculata Spach
Kohlruschia prolifera Kth.
velutina Kth.
Kyllingia pungens Link
Lactuca nevadensis Jord.
Lamium Galeobdolon Grantz.
flexuosum Tenor.
moschatum Mill.
Lantana crocea Jacq.
recta Ait.
nivea *B.* rosea Vent.
trifolia L.
Lappa major Gaertn.
Laserpitium carniolum Bernh.
Siler L.
Lasiagrostis splendens Kth.
Lasiopetalum quercifolium L.
Lasiospermum angustifolium Fisch.

Lasiospermum eriospermum G. Don
Lasthenia glabrata Lindl.
Lathyrus abyssinicus A. Braun
Clymenum L.
ensifolius Badar.
heterophyllus L.
incurvus W.
japonicus W.
leptophyllus Bbrst.
Langii Kosttz.
longepedunculatus Ledeb.
lusitanus Mart.
monegasensis Delil.
odoratus L.
pratensis L.
purpureus Desf.
sativus L.
sphaerius Retz.
tingitanus L.
tuberosus L.
Lavandula dentata L.
elegans Desf.
latifolia Ehrh.
multifida L.
Lavatera hispida Desf.
micans L.
trimestris L.
undulata Desf.
unguiculata Desf.
Leontodon crispum W.
Leonurus altaicus Spreng.
Cardiaca L.
condensatus Hornem.
occidentalis L.
villosus Desf.
Lepidium affine Ledeb.
Bonannianum Guss.
calycotrichum Kze.
cordatum W.
coronopifolium Fisch.
divaricatum Ait.
graminifolium L.
hirtum Smith.
Humboldtii DC.
iberioides Desv.
latifolium L.
Menziesii DC.
nebrodenses Guss.
pratense Desv.
sativum L.
sibiricum Pall.
spinosum L.
Leptochloa arabica Kunth
Lepyrodialis holosteoides Fenzl.
Lespedeza juncea Pers.
sessiliflora Nutt.
Leucanthemum arcticum DC.
sinuatum DC.
Leucas urticifolia R. Br.
Leucocarpus alatus Don
Leuzea altaica Fisch.
Leycesteria formosa Wall.
Leyssera capillifolia DC.
Liatris pumila Lodd.
odoratissima W.
Libanotis condensata Fisch. Mey.
Ligusticum alatum Spr.
Ligustrum Kellerianum Vis.
Lilium tigrinum Gawl.
Linnantes Douglasii R. Br.
Linaria capraria Mor. et De Notr.
erenifolia Delil.
graeca Chav.
macrura Bbrst.
minutiflora C. A. M.
odora Bbrst.
purpurea Mill.
reticulata Desf.
triphylla W. β . speciosa W.
Linum album H. Angl.
angustifolium Steud.
aquilinum DC.
austriacum L.
capitatum Kit.
diffusum Schrad.
fasciculatum Mart.
grandiflorum Desf.
humile Schrad.
luteolum Bbrst.
maritimum L.
monadelphum Mart.
perenne L.
sibiricum DC.
suffruticosum L.
usitatissimum L.
Lippia chamedryfolia Steud.
Liquiritia officinalis L.

Lithospermum Sibthorpiianum Griseb.
Loasa lateritia Gill. et Hook.
tricolor Lindl.
Lobelia azurea Lindl.
canariensis H. Par.
erinoides L.
inflata L.
longiflora L.
ramosa Benth.
syphilitica L.
trialata Hamilt.
Lolium linicola Sonder.
maximum W.
Lonicera caucasica Pall.
Lopezia racemosa Cav.
Lophanthus quadrialatus Hort.
Lophospermum scandens Don
Lotus coimbricensis Willd.
edulis L.
Gebelia Vent.
glaberrimus DC.
hispidus Desf.
odoratus Curtis.
ornithopodioides L.
peregrinus L.
rotundifolius H. Berol.
sericeus DC.
Lourea Vespertilionis Desw.
Lunaria rediviva L.
Lupinus Ehrenbergii Schlecht.
Liebmanni Mill.
linifolius Roth.
littoralis Dougl.
Lychnis altaica Fisch. et Mey.
chalcidionica L.
coronaria Desv.
divaricata Rehb.
grandiflora Jacq.
laeta Ait.
macrocarpa Boiss.
saxatilis Turcz.
Viscaria L.
Lycium afrum L.
europaeum L.
ovatum Duham.
Trewianum R. et F.
Lycopsis versicolor Stev.
Lycopus exaltatus Schrad.
virginianus L.
Lysimachia angustifolia Michx.
atropurpurea Bieb.
ciliata L.
verticillata Bbrst.
vulgaris L.
Lythrum brachypetalum Spr.
dabium Schalth.
intermedium Turtsch.
triflorum L. fil.
Madaia quinqueradiata Fisch. et Mey.
sativa L.
stellata F. et M.
Magnolia grandiflora L.
obovata Thunb.
triumphans Hort.
Yulan Desf. speciosa
— amabilis
Mahonia Fortunei Hort.
Boydii Booth
Malcolmia bicolor Boiss.
Chia DC.
maritima R. Br.
rigida Boiss.
stenopetala Bernh.
Malope grandiflora H. Angl.
Malva Biasoletiana Kze.
fragrans Jacq.
gangetica L.
grossularioides Cav.
minuta L.
scabra Cav.
scoparia Herit.
Sherardiana L.
Tenoreana Kze.
verticillata L.
zebrina H. B.
Malvastrum tricuspidatum H. Wircb.
Mammillaria aureiceps Lehmann.
conopsea Schw.
gladiata Mart.
pusilla DC. var. densa
rhodantha Lk. et Otto
setosa Pf.
Margaritacarpus setosus R. et P.
Marrubium astracanicum W.
candidissimum L.

Marrubium creticum Mill.
hispanicum L.
sericeum Boiss.
Marsypianthus hypnoides Mart.
Martyria fragrans Lindl.
lutea Lindl.
Maruta lithuanica Bess.
Micheliana Mey. Fisch.
Matthiola arborescens Schrank.
fenestralis R. Br.
graeca Sweet.
maderensis Lowe.
odoratissima R. Br.
patens Presl.
tristis R. Br.
Maurandia Barklayana Bot. Reg.
semperflorens Jacq.
Mazus rugosum Laur.
Medicago distans Poir.
Pironae Vis. (2)
reticulata Benth.
secundiflora Durieu.
strumaria Zeyher.
Melampodium Berterianum Spr.
perfoliatum H. B.
Melandrium triste Pzl.
Melanoselinum decipiens Hoffm.
Melianthus major L.
Melica altissima L.
ciliata L.
Melilotus Beaumerti Hornem.
Bonplandii Tenor.
coerulea Lam.
italica Lam.
macrorrhiza Koch.
rugulosa W.
speciosa Durieu.
Melissa Clinopodium Benth.
cordifolia Pers.
officinalis L.
Menicocarpus Ehrenbergii Presl.
Mentha balsamea W.
crispa L.
domestica Tsch.
gratissima Wigg.
niliaca Jacq.
piperita L.
polystachya W.
pyramidalis Tenor.
rotundifolia L.
Requienii Benth.
serotina Tenor.
suavis Guss.
sylvestris L.
— gratissima W.
— urticifolia Tenor.
tenuis Michx.
tomentosa Urvill.
undulata W.
Mesembryanthemum coccineum Haw.
copticum L.
cordifolium L.
cuneifolium L.
depressum Haw.
emarginatum L.
glabrum Ait.
latum Haw.
laxum W.
nitidum Haw.
pomeridianum L.
pulchellum W.
spectabile Haw.
tricolor W.
uncinatum L.
Meyenia fasciculata Schlecht.
Microlonchus Delortii Spach.
Microtea maypurensis G. Don.
Micromeria bonariensis F. et M.
graeca Benth.
ovata Benth.
rupestris Benth.
Milium multiflorum Cav.
Mimosa pudica L.
Mimulus cardinalis Lindl.
moschatus Dougl.
ringens L.
Modiola caroliniana Don.
decumbens Don.
multifida Moench.
Monarda amplexicaulis Rich.
barbata Wendl.
Bradburiana Beck.
ciliata L.
commutata Wendl.
fistulosa L.
Kalmiana Pursh.
mollis L.

Monarda purpurea Pursh
Monopsis litigiosa M. A.
Moscharia pinnatifida R. P.
rosea R. et Sab.
Muhlenbeckia complexa Meisn.
Muhlenbergia foliosa Trin.
glomerata Fries.
Mulgedium floridanum DC.
leucophaeum DC.
pallens Bess.
Muscari racemosum W.
Myconia Chrysanthemum Schultz.
Myoporum tuberculatum R. B.
Myosotis intermedia Link.
lactea Boenning.
Myriactis Gmelini DC.
Myrtus communis L.
italica Mill.
tarentina Mill.
Nandina domestica Thunb.
Nemophila discoidalis Fisch.
parviflora Bieb.
pedunculata Dougl.
Nepeta coerulea Ait.
grandiflora Bbrst.
latifolia DC.
melissaeifolia Lam.
nuda L.
pannonica Jacq.
spathacea H. Gor.
tuberosa L.
violacea L.
ucranica L.
Nesaea verticillata Humb.
Nicotiana acuminata Grah.
Berteriana Hort.
glauca Grah.
jasminiflora H. Bonon.
loxensis H. B. K.
macrophylla Spr.
marylandica Hort.
mexicana Schlecht.
noctiflora Hook.
paniculata L.
plumbaginifolia
suaveolens Lehm.
Tabacum L.
vincaeflora Lagase.
Nigella Fontanesii Handeys.
foeniculacea DC.
Nonnea rosea Lehm.
vesicaria Reebch.
Obeliscaria columnaris DC.
Ocimum aduncum Vis.
barbulatum Delil.
bullatum Lam.
carnosum Link.
graveolens Hort.
lactucaefolium H. Paris.
lamifolium Hochst.
minimum L.
purpureum L.
thyrsiflorum L.
zeylanicum Desf.
Octodium aegyptiacum DC.
Oenanthe apiifolia Brot.
crocata L.
garganica Hort.
hispanica L.
involverata Cav.
Jordani Tenor.
Karstia Jacq.
Lachenalii Gmel.
neapolitana Ten.
Oenothera brachypetala Fisch. et Mey.
chilensis Desf.
chrysantha Michx.
cuspidata Steud.
Drummondii Hook.
dubia Hort.
elata Humb.
erosa Lehm.
fruticosa L.
gauroides Hornem.
gracilis Spr.
Jamesii Torr. et Gray.
longiflora Jacq.
macrosiphon F. et M.
media Lk.
mollissima L.
obtusifolia DC.
odorata Jacq.
pumila L.
Romanzoffii Ledeb.
rosea Ait.
Sellowii Link.

Oenothera serotina Sweet
speciosa Nutt.
spectabilis Hornm.
suaveolens DC.
tetraptera Cav.
tubiflora Sessè
undulata Ait.
Olea undulata L.
Omphalodes limifolia Moench
Onobrychis cretica Desf.
Gaudiniana Jord.
Ononis brevifolia DC.
Natrix L.
Onopordon elongatum Lam.
Origanum fortuneum Savi
vulgare virens Hoffms.
Ornithogalum afrum Zucc.
caudatum Ait.
juncifolium Jacq.
Orobus flaccidus Kit.
Ortegia hispanica L.
Oxalis rosea Jacq.
Pachyrrhizos tuberosus Spr.
Pachylepis Kalmii Less.
Pachypodium erysimoides Webb
Paeonia commutata Wendl.
corallina Retz.
daurica Anders.
decora Andr.
— clatior Andr.
— Pallasii Andr.
erecta Sabin.
focmina Mill.
humilis Retz.
hybrida Pall.
lobata Desf.
microcarpa Salm.
mollis Andr.
peregrina Mill.
splendens Sabin.
tenuifolia L.
Paliurus australis Gaert.
Pallenis spinosa Cass.
Panax margaritifera Vis. (5)
Panicum concinnum H. Pilln.
criogonum Schrad.
Ventenatii Steud.
Papaver bracteatum L.
caucasicum M. B.
commutatum Fisch. et Mey.
Cornuti V. Houtt.
croceum Ledeb.
intermedium DC.
opiiferum Fisch.
orientale L.
persicum Lindl.
rupifragum Boiss.
somniaferum L.
— monstrosus
Pascalina glauca Orteg.
Passerina filiformis L.
Passiflora angustifolia Sw.
foetida W.
Pastinaca lucida L.
selinoides Vis.
Pavonia cuneifolia Vent.
hastata Cav.
pentacarpa Poir.
Typhelaea Cav.
Peganum Harmala L.
Pelargonium articulatum W.
canariense W.
capitatum Ait.
grossularioides Ait.
inodorum W.
lacerum Jacq.
tabulare Herit.
saniculacifolium W.
Pennisetum cenchroides Rich.
fasciculatum Trin.
Pentameris viridis Nees
Pentastemum albidum Nutt.
Bradburii Pursh
campanulatum W.
coeruleum Dougl.
diffusum Nutt.
gracile Nutt.
hirsutum W.
Mackayanum Know. et West.
roseum G. Don
rubens H. Berol.
Scouleri Dougl.
Perilla nankinensis Dne.
Petiveria alliacea L.
Petunia longiflora H. Petrop.
Peucedanum Clusianum H. Pis.
longifolium W. K.
obscurum Ehrenb.

Peucedanum Petteri Vis.
rablense Koch
Schottii Bess.
Phaca membranacea Fisch.
Phagnalon graecum Boiss.
saxatile Cass.
Phalaris coerulescens Desf.
Pharbitis limbata Hort.
Phaseolus butyraceus Hort.
Philadelphus coronarius L.
floribundus Schrad.
grandiflorus Schrad.
speciosus Schrad.
Phlomis agraria Ledeb.
ferruginea Tenor.
fruticosa L. β . angustifolia
Mill.
samia L.
tuberosa L.
virens DC.
Phyllanthus cantoniensis Hornm.
Phyllis Nobla L.
Physalis lanceifolia Nees
Linkiana Nees
mexicana Liebm.
pubescens L.
Physostegia imbricata G. Don
speciosa G. Don
virginiana Benth.
Phyteuma Charmelii Vill.
pulchellum F. et M.
Scheuchzeri Schmidt
stylosum Bess.
Picris japonica Thunb.
laciniata Vis.
stricta Jord.
strigosa Bbrst.
Villarsii Jord.
Pilea muscosa Lindl.
Pimelea hypericifolia Hook.
ligustrina Labill.
Pinus maritima Lamb. nec Hort.
Parolinii Vis.
Pitcairnia punicea Scher.
Pittosporum Tobira Ait. fol. va-
riegat.
undulatum Vent.
viridiflorum Sims
Plantago arborecens Poir.
argentea Desf.
Cynops L.
eristachya Tenor.
Eschscholtziana F. et M.
garganica Tenor.
gnaphalodes Nutt.
Hookeriana F. et M.
maritima L.
minuta Pall.
Psyllium L.
Plectranthus fruticosus L.
spicatus Fisch. et Mey.
versicolor Bess.
Podolepis rugata Labill.
Podosaemum gymnotrichum Haw.
Polemonium boreale Adams.
lacteum Lehmb.
Richardsoni Graham
Polygonum argyrocoleon Kze
Convolvulus L.
Dryandri Spr.
salignum W.
tinctorium Lour.
virginianum L.
Polypodium crassifolium L.
decursive pinnatum Kuzn.
monanthum Hort.
polymorphum Labill.
Serra Sw.
Polypogon interruptus Kth.
mexicanus Nees
Portulaca foliosa Bot. Reg.
Gilliesii Hook.
grandiflora lutea Tausch
gujanensis Lindl.
lanceolata Jacq.
marginata B. Br.
megalantha Steud.
montevicensis H. Petrop.
papulosa Schlecht.
retusa A. Gray
rostellata Brign.
Potentilla altaica Bunge
argentea L.
argyrophylla insignis Humb.
astracantha Jacq.
atrosanguinea Don
aurea L.

Potentilla bipinnatifida Dougl.
calabra Ten.
canadensis L.
canescens Bess.
crassa Tausch
chrysantha Trevir.
confertiflora Torr.
cyclopetala Rehb.
dasyphylla Bunge
digitato-flabellata Braun et
Bouché
divaricata DC.
grandiflora L.
Guntheri Pohl
haematochrous Lehmb.
hirta L.
Harrisonii Hort.
iberica H. Paris.
incisa Desf.
Kurdica Boiss.
laciniosa W. K.
leucophylla Pall.
Makayana Sweet
missurica Schrad.
mollissima Lehmb.
multifida L.
mutabilis Hort.
nepalensis Hook.
— formosa Don
nivalis Torr.
nivea L.
obscura W.
Olivieriana Hort.
recta L.
Salesovii Steph.
simplex Michx.
splendens Ramond
Thellusoni Hook.
Thomasii Vent.
Wrangeliana Fisch.
Poterium Delortii Jord.
dictyoarpum Spach.
gustaphaleum Boenng.
lateriflorum Coss.
Magnolii Spach.
mauritanicum Boiss.
micropetalum Jord.
muricatum Spach
obscurem Ehrenb.
Sanguisorba L.
spinosum L.
stenolophum Spach
Pothos acaulis L.
Priva lappulacea Pers.
Prunella aequinoctialis Hmb.
longifolia Don
Prunus serotina Ehrh.
Psidium dichotomum Weim.
pyriferum L.
Psoralea bracteata L.
capitata L.
macrostachya DC.
odoratissima Jacq.
plumosa Reichb.
sempervirens H. Bonou.
Ptarmica atrata DC.
cristata DC.
grandiflora DC.
speciosa DC.
vulgaris cartilaginea Led.
Pteris palmata W.
Pterocephalus plumosus Coult.
Pterostegia drymaroides F. M.
Pterotheca sancta E. Mey.
Pyrethrum Achilleae W.
carneum M. B.
Clusii Fisch.
decipiens F. et M.
grandiflorum W.
linifolium L.
macrophyllum W.
millefolium W.
myriophyllum Mey.
niveum Lagase.
persicum Hort.
tenuifolium Tenor.
tomentosum Deslong.
Pyrrhopappus carolinianus DC.
Quamoelit coccinea Chois.
vulgaris Chois.
Ranunculus anemonefolius DC.
angustifolius DC.
Boreanus Jord.
brutius Tenor.
bulbosus bracteatus
Schlecht.
illyrius L.
lacerus Bellard.

Ranunculus nitidus Mhlbrg.
ophioglossifolius Vill.
oreophilus Biebrst.
pennsylvanicus L.
sceleratus L.
Thomasii Tenor.
umbrosus Tenor.
Vrieseanus Jord.
velutinus Tenor.
Reboulea gracilis Kunth
Reseda fruticulosa L.
luteola L.
myriophylla Tenor.
virescens Hornem.
Rhadodia nutans R. Br.
Rhamnus latifolius Herit.
Rheum caspicum W.
compactum L.
crassinervium Mart.
Emodi Wall.
macropterum Mart.
Rhaponticum L.
undulatum L.
Ribes aureum Pursh.
diacantha L. fil.
odoratum Wendl.
opulifolium Loud.
sanguineum Pursh
triflorum W.
Rhus laevigata L.
Richardsonia scabra L.
Ricinus communis β . armatus
Andr.
Ridolfia segetum Moris
Riedleja corchorifolia DC.
Rivinia brasiliensis Nees
Rocama digyna Forsk.
Rosa altaica W.
caucasica Bbrst.
floribunda Stev.
gallica L.
grandiflora DC.
myriacantha DC.
pimpinellifolia L.
persica Michx.
pulverulenta Bbrst.
rubiginosa L.
Sinica Desf.
Rosycyna americana Spach
Royena lucida L.
Rubus armenius Fisch.
idaeus L.
tomentosus W.
Rudbeckia fulgida Ait.
hirta L.
laciniata L.
laevigata Pursh
moschata Lodd.
Neumannii Loud.
radula Pursh
speciosa Wendl.
triloba L.
Ruhlingia pannosa R. Br.
Rumex Brownii Campd.
conspersus Hartm.
cristatus DC.
Gmelini Turtsch.
maximus Schreb.
nepalensis Spr.
orientalis Bernh.
Patientia L.
polygonifolius Loud.
reticulatus Bess.
sanguineus L.
vesicarius L.
Ruscus racemosus L.
Ruta angustifolia Pers.
graveolens L.
macrophylla Ker.
Salvia acaulis Roth
acetabulosa L.
Aethiopsis L.
algeriensis L.
amplexicaulis Lam.
argentea L.
aurita Thunb.
austriaca L.
bicolor Lam.
Boosiana Jacq. fil.
byzantina Juss.
candidissima Vahl.
canariensis L.
canescens C. A. Meyer.
clandestina L.
Clusii Jacq.
cretica L.
disermas L.
diserta Schang.

Salvia filamentosa Benth.
garganica Ten.
floribunda Brongn.
gigantea Desf.
Kochiana Kze
japonica Thunb.
laciniata Jord.
lanceolata Brouss.
lyrata L.
nubia Ait.
odorata W.
pendula L.
pinnata L.
pomifera L.
pyramidalis Petagn.
rhombifolia R. et Pav.
Roemeriana Scheele
rostrata Smith
scabiosaefolia Lam.
Selaraca L.
Sibthorpii Smith
Sionica Delil.
spinosa L.
taurica Hort.
Tenorei Schrank.
triangularis Thbg.
trichostylis A. Braun
utilis A. Braun
variegata W. et K.
verbenaoides Brot.
verticillata L.
virgata Ait.
viridis L.
Salsola platyphylla Michx.
Sambucus Ebulus L.
nigra L.
Samolus Valerandi L.
Sanguisorba angustifolia Fisch.
bracteosa Besser
carnea Fisch.
tenuifolia Fisch.
Sanicula europaea L.
Santolina rosmarinifolia L.
tomentosa Desf.
Sanvitalia procumbens Lam.
Saponaria officinalis L.
persica C. A. Mey.
Satoreja hortensis L.
illyrica Host
intermedia C. A. Mey.
mutica Fisch.
parviflora Presl
Thymbra L.
virgata Vis.
Saussurea orientalis Hort. Argent.
Saxifraga irrigua Bbrst.
Scabiosa acutiflora Reichb.
africana L.
calyptrocarpa H. Andg.
elata Hornum.
Fischeri DC.
gramuntia L.
isetensis L.
monspeliensis Jacq.
ochroleuca L.
pauciseta DC.
prolifera L.
semipapposa Salzm.
sylvatica L.
ucranica L.
venusta Hort. Monspel.
Scandix hispanica Boiss.
odorata L.
Scilla Clusii Endl.
peruviana L.
Scleropus amaranthoides Schrad.
Scorpiurus vermiculata L.
Scorzonera eriosperma Bieb.
hirsuta L.
hispanica L.
rumicifolia Link
taurica Bieb.
Scrophularia Ehrharti C. A. Stev.
grandidentata Tenor.
Hernandii Hoffmsg. et Lk.
marylandica L.
rivularis Moris
vernalis L.
Scutellaria albida L.
commutata Guss.
grandiflora Sims
hirta Sibth.
incarnata Vent.
orientalis L.
pallida Bieb.

Scutellaria rupestris Boiss. et Held.
Siewersii Bunge
versicolor Nutt.
Secale ereticum L.
montanum Guss.
Sedum aizoides DC.
altaicum Don
bifidum Bieb.
coeruleum Vahl
collinum W.
cristatum Schrad.
Dorstenium H. Cracov.
Eversii Ledeb.
flagelliforme Salm
hirsutum All.
ibericum Stev.
Kamtschaticum Fisch.
lividum W.
maximum Reichb.
neglectum Tenor.
ochroleucum Smith
oppositifolium Sims
orientale Boiss.
pennsylvanicum Hort.
portulacoides W.
reflexum L.
roseum Steven
rupestre L.
sexfidum Bbrst.
Telephium L.
telephioides Michx.
ternatum Michx.
Sempervivum barbatum Smith
canariense L.
globiferum L.
molle Vis.
soboliferum Sims
tortuosum Ait.
Senecio ambiguus DC.
aquaticus Huds.
coriaceus Ait.
Doria L.
erraticus Bert.
eudorus DC.
flosculosus Jord.
macrophyllus Bbrst.
nemorosus Jacq.
paludosus L.
tenuifolius Jacq.
umbrosus W. K.
Serrafalcus adoensis Kostiz.
Serratula argentea Fisch.
coronata L.
nitida Fisch.
quinquefolia Bbrst.
radiata Bbrst.
tinctoria L.
Seseli Boeckii Guss.
cachooides Hort. Pis.
gummiferum Sm.
Hippomarathrum L.
rigidum W. K.
varium Trevir.
Sicyos angulata L.
Sida australasica H. Rom.
betulina Hornum.
mollissima Cav.
retusa L.
Silaus pratensis Bess.
Silene altaica Ledeb.
Armeria L.
articulata Viy.
babylonica Boiss.
bipartita Desf.
compacta Hornum.
Csereii Baumg.
diurniflora Kze
fimbriata Sims
flavescens W. K.
fruticosa L.
halopetala Hort.
Gypsophila Desf.
himalayensis H. B.
inflata Smith
integripetala Chaub.
longifolia Otto
longiflora Ehrh.
mollissima Sm.
nocturna L.
obtusifolia W.
orientalis Mill.
pendula L.
Persoonii Spreng.
Pouretii Cav.
Pseudo-Beben Boiss.
pyriformis L.

Silene repens Patrin.
reticulata Desf.
saxifraga L.
spathulifolia Jord.
tridentata Desf.
velutina Pursh.
viridiflora L.
wolgensis Spreng.
Zawadskii Herbach
Silphium Asteriscus L.
connatum L.
gummiferum Elliot.
Hornemanni Schrad.
scaberrimum Elliot.
terebinthaceum L. fil.
ternatum atropurpureum Retz
Silybum marianum Gaertn.
Simsia subaristata A. Gray.
Sinapis circinata Desf.
nigra L.
pekinensis Lour.
Sisymbrium acutangulum DC.
bursifolium L.
indicum L.
strictissimum L.
taraxacifolium DC.
Sisyrinchium affine Schult.
anceps Lam.
Bermudiana L.
californicum Spr.
iridifolium H. B.
micranthum Cav.
striatum L.
tenuifolium H. B.
Smilax pseudosarsa Vis.
Soja hispida Moench.
Solanum Berteri H. Paris.
betaeum Cav.
bomense Jacq.
bonariense L.
campechiense L.
citrullifolium Al. Br.
geminifolium Schlicht.
guineense Lam.
jasminoides Paxt.
lanceolatum Cav.
memphiticum Mart.
pyracanthum Jacq.
rubrum Mill.
violaceum Jacq.
Solcananthus apenninus Hohen.
Solidago arguta Ait.
canadensis L.
complanata Hort. Prag.
fragrans W.
grandiflora Desf.
lanceolata W.
latifolia L.
leiocarpa DC.
macrophylla Pursh
mexicana L.
mollis Bart.
nutans Desf.
recurvata W.
Riddellii Frank
rigida L.
serotina Ait.
verrucosa Schrad.
Virgaurea L.
Sonehus fruticosus L. laciniatus
glaucescens Jord.
lyratus R. Br.
palustris L.
Royleanus DC.
Sophora japonica L.
Sorbus hybrida L.
Spartianthus junceus Link
Spergularia salina Presl
Spermacoce tenuior L.
Sphaele subhastata Benth.
Spilanthes leucocephala Otto
oleracea L.
Spiraea Aruncus L.
callosa Thunb.
Stachys cretica L.
densiflora Benth.
germanica L.
heraclea All.
iberica Bbrst.
lanata Jacq.
menthaefolia Vis.
sericea Vahl
setifera C. A. Meyr.
subrenata Vis.
Stachytarpheta cajennensis Vahl
mutabilis Vahl
Statice aegyptiaca Pers.

Statice auriculaefolia Vahl
caspia W.
densiflora Guss.
duriuscula Gir.
elata Fisch.
incana L.
latifolia Smith
minuta L.
occidentalis Lloyd
primulaefolia H. Bonon.
pubescens DC.
scotica Strangw.
spathiophylla Kostiz.
spathulata Desf.
Smithii Tenor.
virgata W.
Willdenowiana Poir.
Stevia conferta DC.
glandulifera Schlicht.
laxiflora DC.
mollis Schrad.
monardaefolia H. Br.
organoides H. B.
ovata L.
purpurea Cav.
serrata Cav.
Stipa altaica Trin.
gigantea Lagasc.
papposa Nees
pennata L.
tortilis Desf.
Streptanthus bracteatus Gray
Streptocarpus Rhexii Lindl.
Struthiopteris germanica W.
Styrax officinalis L.
Swainsonia coronillaefolia Salish.
Symphoricarpos racemosus Michx.
vulgaris Michx.
Tageles corymbosa Sweet.
laevis Cav.
punctata Schenk.
tinctoria Hornsch.
Talinum calycinum Englm.
Marianum Kl.
purpureum Fisch.
teretifolium Pursh
Tanacetum boreale Fisch.
praecox Fisch.
vulgare L.
Tecoma radicans Juss.
Telium ramosissima Webb
Tellina grandiflora Lindl.
Teloxis aristata Moq.
Templetonia retusa R. Br.
Tetragonia crystallina Herit.
expansa Ait.
Tetragonolobus biflorus Sering.
Tetrapoma barbataefolium Turcz.
Teucrium Arduini L.
Botrys L.
campanulatum L.
densiflorum Vis.
enganeum Vis.
flavum L.
hircanicum L.
massiliense L.
pseudoscorodonia Desf.
regium Schreb.
Thapsia Asclepium L.
Thlasi virgatum Gren. et Godr.
Thlipsocarpus baeticus Kunz.
Thuja orientalis Bosc
Thunbergia fragrans Roxb.
Thymus athonicus Bernh.
nummularius Bbrst.
Thysanota scaberula Kunz.
Tiardium indicum L.
Tordylium Hasselquistiae DC.
Tournefortia heliotropioides Hook.
Trachelium coeruleum L.
Tradescantia crassula Lk. Otto
Lyoni H. Angl.
subaspera Ker
virginica L.
Tragopogon brevirostris DC.
crociifolius L.
ruthenicus Bess.
Tragopyrum lanceolatum Bieb.
Tragus racemosus Desf.
Trichoseris laevigata Eadl.
Trifolium cinctum Kze
cirrhatum Wall.
dalmaticum Vis.
elegans Savi
erinaceum Bieb.
Lupinaster L.
obscurum Savi
panormitanum Presl

Trifolium reclinatum W. K.
 rivale Sieber
 rubens L.
 speciosum W.
 tumens Bieb.
 vesiculosum Savi
 Trigonella foenum graecum L.
 pinnatifida Cav.
 spinosa L.
 Trisetum distichophyllum Beauv.
 Triticum amyleum Sering.
 densiflorum W.
 glaucum Desf.
 junceum L.
 obtusiflorum DC.
 pectinatum Bbrst.
 pungens DC.
 squarrosus Roth
 majus L.
 Tropaeolum Scheaerianum Hort.
 trimaculatum Hort.
 Ulex europaeus L.
 Umbilicus horizontalis DC.
 Uniola latifolia Michx.
 Urachne parviflora Trin.
 Uralapis capensis Kunth

Urtica grandidentata Tenor.
 horrida Humb.
 palmata Forsk.
 Vaccaria grandiflora Spach.
 Valeriana exaltata Baumg.
 officinalis L.
 Valerianella auriculata DC.
 hamata DC.
 ligularis Boiss.
 plagiostephana Fisch. Mey.
 pumila DC.
 Veltheimia viridifolia Jacq.
 Veratrum nigrum L.
 Verbascum Blattaria L.
 gnaphaloides Bbrst.
 longifolium Tenor.
 macrum Tenor.
 nigrum L.
 pyramidatum Bbrst.
 rubiginosum W. K.
 salutans H. Monsp.
 speciosum Schrad.
 Stevenii Trevir.
 thyrsoides Host
 Verbena bonariensis L.
 hastata L.

Verbena officinalis L.
 urticifolia L.
 venosa Gill.
 Verbesina alata L.
 Coreopsis Michx.
 Phaetusa Cass.
 Vernonia altissima Nutt.
 anthelmintica W.
 praealta W.
 profuga DNtrs.
 scaberrima Nutt.
 Vesicaria grandiflora Hook.
 reticulata Link
 Vialia macrophylla Vis. (4)
 Viburnum Lantana L.
 prunifolium L.
 Vicia albo-rosea Wndr.
 bacca Moench.
 ciliaris Sib. et Sm.
 Graeca L.
 dumetorum L.
 narbonensis L.
 platycarpus Roth.
 rosea Mill.
 sardoa Mor.
 stabiana Tenor.

Vigna villosa Savi
 Vilfa tenacissima H. B.
 Viola dactyloides W.
 dissecta Ledeb.
 macedonica Boiss.
 montana L.
 multifida W.
 obliqua Ait.
 Patrini DC.
 stagnina Kit.
 suavis Bbrst.
 Virgilia lutea Mich. fil.
 Viscaria oculata Lindl.
 pusilla Poir.
 vulgaris Roel.
 Vitex Agnus castus L.
 incisa Lam.
 Vulpia geniculata Link
 Wallrothia tuberosa Spr.
 Xeranthemum annuum L.
 cylindricum Sibth.
 Zacintha verrucosa L.
 Zinnia discolor H. Hamb.
 elegans Jacq.

OBSERVATIONES

(1) *Brassica palustris* Piron. fl. foroj. Syll. p. 18.

B. perennis glabra, foliis radicalibus caulinisque inferioribus petiolatis oblongo-lanceolatis sinuato-lobatis lobis rotundatis, aut sinuato-pinnatifidis lobis linearibus, supremis subsessilibus, racemis fructiferis elongatis, siliquis torulosis uninerviis, basi subtragonis, stylo lanceolato aspermo rostratis, seminibus ovalibus.

Obs. Affinis *Br. elongata* W. Kit. differt siliqua longe pedicellata duploque brevior, stylo subulato brevi terminata, seminibus subrotundis. Pertinet ad *Erucastrea*: hinc si placuerit *Erucastrum palustre* vocanda. Hab. in paludosis prope pagum *Virco* in Foro-Julio, ubi copiose inventam descripsit egr. prof. *Jul. Pirona*. An forma glabra palustris *Erucastri obtusanguli*?

(2) *Medicago Pironae* Vis.

M. perennis puberula, caulibus diffusis adscendentibus, foliis rhombeo-obovatis, stipulis hastato-lanceolatis denticulatis, pedunculis subsexfloris petiolo longioribus, leguminibus cochleatis villosis subglobosis utrinque planis, spiris adpressis sinistrorsum versis, superficie lacunoso-venosa, margine externo ecarinato plano, spinis divergentibus subulatis.

Syn. M. rupestris Piron. fl. Foroj. syll. p. 41 non Bieb. Hab. in rupestribus subalpinis montis *Matajura* in Foro-Julio, ubi ab egr. prof. *Pirona* detecta est, mihiq. cum praecedente communicata.

(3) *Panax margaritifera* Vis.

P. caule fruticoso inermi, foliis simpliciter impari-pinnatis, foliolis lanceolatis acuminatis mucronato-serratis glabris, panícula oppositifolia cernua, pedicellis trifidis, umbellis paucifloris, fructibus mollibus margaritaceis.

Syn. *Aralia pinnata* Hort. Belg.

Obs. Flores virides: styli exserti bini: stigmata biloba: bacca pulposa disperma, alba, profunde umbilicata. Differt ab *Aralia* stylis binis, fructu biloculari: a *Panace* floribus hermaphroditis, calycis margine elevato et stigmatibus bilobis, sed habitu coeterisque notis convenit, nec genere distinguenda.

(4) Differt a *Pentapete* involucre persistente, staminibus decem, quorum 5 alterna sterilia, carpellis quinque demum solubilibus, quibus notis cum *Melhania* congruit et *M. macrophylla* vocanda, quemadmodum jem suspicatus eram in *Orto Bot. di Pad.* 1842 pag. 151.

PATAVII Kal. Febr. MDCCCLVI.

R. DE VISIANI

HORTI PRAEFFECTUS

CAR. GASLINI

HORTI CUSTOS ET CULTOR.

PATAVII TYP. SEMIN.

AD CATALOGUM SEMINUM

IN HORTO BOTANICO PATAVINO LECTORUM

ANNO MDCCCLV

SUPPLEMENTUM ANNI MDCCCLVI



- | | | | |
|--|--|---|---|
| <p>Abies Forsteri Hort.
orientalis Poir.
Acacia verticillata W.
Acanthus spinosus L.
Achyranthes crispa Desf.
Adenophora coronata DC.
elegans H. Vratsl.
Aethionema coridifolium DC.
Ageratum conyzoides L.
Agrimonia glabrata Spr.
Albersia emarginata Fenzl.
Alisma parnassifolia L.
Allium flexum W. K.
pedemontanum Willd.
Alonsoa urticifolia Steud.
Aloe viscosa L.
Alyssum altaicum C. A. Meyer
fulvescens Sm.
Amaryllis striata Schult.
Amorpha pubescens Hort.
pumila Michx.
Anagallis collina Schousb.
linifolia L.
Anchusa crispa Viv.
tinctoria L.
Anemone canariensis H. Dresd.
japonica Siebd.
Anomatheca cruenta Lindl.
Antirrhinum Hevetii Reut.
Apargia Berini Bartl.
Aquilegia advena F. et M.
atrata Koch
glandulosa Fisch.
Arabis coerulea Wulf.
decolorans Fisch.
fruticulosa C. A. Mey.
Hollboelli Horn. β. latifolia
Fenzl.
pendula L.
saxatilis All.
serpyllifolia Vill.
Stelleri DC.
stellulata Bertol.
Arbutus farinosa Hort.
Ardisia crenulata Vent.
Arenaria dianthoidea Smith
fasciculata Gouan
glandulosa Jacq.
Argemone Hunnemannii
O. et D.
Argyreja speciosa Sweet
Armeria cephalotes Lk.
fasciculata Willd.
Hallerii Walt.</p> | <p>Armeria splendens Webb
Artemisia biennis L.
humilis H. Bonon.
Asclepias nivea L. β. latifolia
ornata H. Pilniz.
Asprella Hystrix Cav.
Aster pyrenaeus Deef.
spathulatus Lindl.
tardiflorus Nees
Atractylis cancellata L.
Atropa frutescens L.
Barleria longifolia L.
Beckmannia erucaeformis Host
Begonia longipes Hook.
sinuata B. Mag.
Berberis Jacquini Schrad.
mitis Schrad.
vulgaris L. violacea
Berkheya laciniata Hort.
Betonica grandiflora Stev.
hirsuta L.
incana L.
officinaiis L.
orientalis L.
Bilbergia tinctoria Mart.
Blumea longifolia DC.
Boussingaultia baselloides H. B.
Brachyaetis ciliata Ledeb.
Braconnotia elymoides Godr.
Brassica hispida Tenor.
mesopotamica Bernh.
odorata Schrk.
palustris Pirona
Braya supina Koch
Bryonia abyssinica Lam.
Bubon Macedonicum L.
Bulbine semibarbata Spr.
Bunias arvensis Jord.
Cajanus indicus Spr.
Calareagrostis confinis Nutt.
Calamintha nepalensis F. et
Mey.
nepetoides Jord.
thymifolia Host
Calandrinia linearis DC.
Calceolaria pinnata L.
Calendula canescens H. Pilniz.
persica F. M.
Calimeris altaica Nees
Calliopsis bicolor Rehbch.
basalis O. et D.
Callistachys retusa Lodd.
Calophanes ovatus Benth.
Campanula azurea Soland.</p> | <p>Campanula capitata Rehbch.
carpatica L. fil.
colorata Wall.
falcata R. S.
latifolia L.
macrantha Fisch.
pentagonia L.
ramosissima Sib. Sm.
Tenorei Morett.
Canna gigantea Desf.
lanuginosa Rosc.
ovata Bouché
picta Ait.
polymorpha Lodd.
texensis Bouché
Cannabis himalayensis Hort.
Capsicum Bressae H. Bonon.
frutescens L.
Caragana macrophylla DC.
Corduus thescalus Boiss. et H.
Carex atrata L.
maxima Scop.
Carlina Biebersteiniana
Hornem.
nebrodensis Guss.
Carrichtera Vellae DC.
Cassia linearis G. Don β. pur-
purea
Cenchrus carolinianus Walth.
Cenia formosa Hort.
Centaurea amara L.
benedicta L.
coarctata Spr.
eryngioides Lam.
ferox Desf.
Fontanesii Spach
Hosteana Kostlz.
leucolepis DC.
maculosa Lam.
nervosa W.
palescens Delil.
Cerastium incanum Ledeb.
macrocarpum L.
pennsylvanicum Hornem.
sylvaticum W.
tomentosum L.
Chamaemelum decipiens Boiss.
glabrum Fenzl.
Charicis heterophylla Cass.
Cheiranthus aurantiacus Bge.
incrassatus Bory
scoparius Willd.
Chelidonium grandiflorum DC.
quercifolium Gmel.</p> | <p>Chelone mexicana H. Pilniz
Chiliophyllum globosum DC.
Chrysanthemum multicaule
Desf.
cinerariaefolium Vis.
Cirsium lanigerum Bieb.
Cistus eriocephalus Mart.
garganicus Tenor.
longifolius Lam.
parviflorus Lam.
rotundifolius Desf.
Claytonia perfoliata Don.
Clematis Pallasii Gmel.
Viticella L.
Cleome Eckloniana Schrad.
speciosa Hort.
Collinsia parviflora Dougl.
Collomia stenosisiphon Kze
Commelina Boucheana Schult.
debilis Lindl.
nudiflora R. Br.
rorigera Fisch.
truncata W.
Conanthera Echeandia Pers.
Conium maculatum L.
Conopodium canadense Koch.
Convolvulus evoluloides Desf.
fatmensis Kze.
Lindleyi Steud.
Massoni A. Dietr.
multifidus Thunb.
Coreopsis lanceolata L.
Cotula bicolor L.
Crambe cordifolia Stev.
grandiflora DC.
Crepis blattarioides Vill.
Crotalaria herbacea L.
Cryphiacanthus barbadensis
Nees
Cryptostemma lusitanicum
Wellw.
Cuphea purpurea Hort.
Cyanotis cristata Don.
Cynoglossum leucospermum
Kotsch.
stamineum Dougl.
Cyperus Eragrostis Vahl
spectabilis Link.
Cytisus Alschingeri Vis.
caucasicus Hort.
Datura Stramonium L. fl. pl.
Daucus Broteri Tenor.
Delphinium decumbens
H. Christ.</p> |
|--|--|---|---|

- Delphinium vitifolium Fisch.
 Deschampsia Linnaei R. Br.
 Desmodium ciliare DC.
 Dianthus aggregatus Poir.
 asper W.
 guttatus Bieb.
 cingulatus Rehb.
 longicaulis Tenor.
 recticaulis Ledeb.
 superbus L.
 undulatus H. Bonon.
 Dichrocephala bicolor Roth
 Digitalis ferruginea L.
 lanata Ehrh.
 laciniata Lindl.
 media Roth
 tubiflora Hort.
 Diplotaxis platystyla Willd.
 tenuisiliqua Delar.
 Dodartia orientalis L.
 Dolichos ornatus Walth.
 Doronicum macrophyllum
 Fisch.
 Draba aurea Vahl.
 rupestris R. Br.
 tomentosa Wahlbg.
 Drymaria gracilis Chamss.
 Duranta Ellisia L.
 Echinocactus setispinus
 Engelm.
 Echium rossicum Gmel.
 Eclupes trinervis Less.
 Elymus propinquus Fresen.
 Endoptera aspera DC.
 Dioscoridis DC.
 Engelmanna pinnatifida Torr.
 Epilobium roseum Schult.
 Erechtites valerianaefolia DC.
 Erigeron Wightii DC.
 Erodium adenophyllum
 H. Monsp.
 alsiniflorum Delile
 laciniatum W.
 Manescavi Coss.
 Erucastrum arabicum
 Fisch. Mayer.
 elongatum Rehbch.
 Eryngium glaucum Hoffm.
 Erysimum rhaeticum DC.
 strictum Gaertn.
 Escallonia montevidensis DC.
 Eupatorium microstemum
 Cass.
 Eutoca multiflora Dougl.
 Evonymus repens Hort.
 Falcaria Rivini Host
 Foeniculum piperitum DC.
 Froelichia gracilis Moq.
 texana R. Br.
 Galium saturejaefolium Trevir.
 Gardoquia betonicoides Benth.
 Genista aspalathoides Lam.
 scariosa Vivian.
 Geranium ciliatum Andr.
 collinum W.
 lucidum L.
 rotundifolium L.
 Vlassovianum Fisch.
 Gilia stricta Liebm.
 Gladiolus natalensis Reinw.
 Glaucium Fischeri Bernh.
- Godetia quadrivulnera Spach
 Gomphrena decumbens L.
 Goodenia grandiflora Sims.
 Guthnickia minutiflora Rgl.
 Gypsophila dichotoma Bess.
 saligna Schrad.
 scorzonerifolia Sering.
 stricta Bunge
 Hebenstreitia aurea Andrs.
 Hedyotis Heynii R. Br.
 Helianthemum tauricum Rupr.
 viscidum Boiss.
 Helichrysum Stoechas Don
 Heliophila crithmifolia Willd.
 dissecta Thunb.
 Hemimeris incisifolia Presl.
 Hermannia inflata Link et Otto
 Hibiscus hispidus Mill.
 sphaerocarpus Bouché
 tripartitus Forsk.
 venustus Blum.
 Hiorthia aurea Less.
 Hordeum bulbosum L.
 macrolepis R. Br.
 — β. nigrum
 Hyosciamus physalodes L.
 Hypericum calycinum L.
 pulehrum L.
 Rugelianum Kze.
 Xylosteifolium Hort.
 Hyssopus angustifolius Bbrst.
 Iberis arvatica Jord.
 ciliata All.
 Ilex balearica Desf.
 japonica Thunb.
 Imperatoria hispanica Boiss.
 Indigofera amoena Ait.
 verrucosa Eckl.
 Inula arabica L.
 caspica Ledeb.
 Ipomaea atrocoerulea Chois.
 pendula R. Br.
 Iris mongolica Fisch.
 notha Bieb.
 odorata Pers.
 squalens L.
 versicolor L.
 Isatis dasycarpa Ledeb.
 Jasminum glaucum Ait.
 gracile Andr.
 Kitaibelia vitifolia Willd.
 Lactuca Cracoviensis Hort.
 longidentata Moris.
 undulata Ledeb.
 virosa L.
 Laelia orientalis Pers.
 Lamium pedemontanum
 Rehbch.
 Lantana aculeata L.
 mixta L.
 Lapeyrousia corymbosa Ker.
 Lathyrus fruticosus Raensch
 hexandrus Bory
 pseudo-aphaca Boiss.
 pyrenaicus Jord.
 Lavandula lanata Boiss.
 Lavatera acerifolia Cav.
 brasiliensis Desf.
 Leontodon Rosani Tenor.
 Leonurus crispus Murr.
 Lepia glastifolia Desv.
- Lepidium densiflorum** Schrad.
 Leucas decedentata Sm.
 Schimperii Hochst.
 Ligusticum pyrenaicum Gou.
 Linaria albifrons Spr.
 armeniaca Cav.
 chalepensis Willd.
 Lindenia sinaica Benth.
 Linum agreste Brot.
 Loreyi Jord.
 squamulosum Rudolph.
 Lotus coccineus Arab.
 pilosissimus Poir.
 Lubinia mauritiana Spr.
 Luffa aegyptiaca DC.
 Lupinus Moritzianus H. Berol.
 Luteola virescens Kostlz.
 Lychnis tristis Baumg.
 Lycopersicum cerasiforme
 Dun.
 Lycopus europaeus L.
 Lythrum myrtifolium Sweet.
 Madia racemosa Torr. et Gr.
 Magnolia Norbertiana Hort.
 tripetala L.
 triumphans Hort.
 Mahonia intermedia Hort.
 Maizilla stolonifera Schlecht.
 Majorana Onites Benth.
 Malcolmia africana β. divarica-
 ta Fisch.
 bicolor Boiss.
 intermedia May.
 Malva asperifolia Hort.
 salvitellensis H. Pilniz.
 Malvastrum carpinifolium
 A. Gr.
 Mammillaria pusilla major DC.
 Mandirola lanata Pl. et Linden
 Marianthemum divergens
 Kostlz.
 Marrubium peregrinum L.
 supinum L.
 Matthiola fenestralis R. Br.
 Medicago Microdon Ehrh.
 Tinei Hort.
 Melia Azedarak. L.
 Melica minuta L.
 Melilotus Tommasinii Jord.
 Mentha incana W.
 Michellii Tenor.
 villosa Led.
 Mentzelia hispida W.
 Mercurialis elliptica Lam.
 Mesembryanthemum longum
 Haw.
 polyphyllum Haw.
 purpurascens Salm.
 scapigerum Haw.
 Meyenia fasciculata Schlecht.
 Microlonchus Clusii Spach.
 Micromeria Fenzlii Vis.
 Mikania scandens W.
 Mimulus speciosus Hort.
 Mirabilis Jalapa L.
 longiflora L.
 Mollia latifolia Willd.
 Momordica Balsamina L.
 Elaterium L.
 Monolopia californica DC.
 Myosotis californica F. et M.
- Myosotis macrocalyx F. et M.
 Myriactis javanica DC.
 Nasturtium pyrenaicum DC.
 Nepeta camphorata Boiss.
 multibracteata Desv.
 Scorodonia L.
 Nicotiana cyrrhoides Miers.
 graciliflora Hort.
 sanguinea Lk. et O.
 ulophylla Dun.
 Niphaea oblonga Lindl.
 Ocimum atrovirens H. Kew.
 lignosum H. Gen.
 Oenothera acaulis Cav.
 Fraseri Pursh
 Lindleyana Dougl.
 roseo-alba Bernh.
 villosa Thunb.
 Onobrychis incurvata DC.
 Ononis geminiflora Lagasc.
 viscosa L.
 Origanum nervosum Benth.
 Ornithopus isthmocarpus
 Coss.
 sativus L.
 Ototheca arvensis Fzl.
 Oxalis sensitiva L.
 Panzeria tatarica Kostlz.
 Papaver Lecoqui Lamet.
 Paronychia brasiliensis DC.
 Pelargonium papilionaceum
 Ait.
 Pennisetum compressum R.Br.
 Pentastemon acuminatum
 Dougl.
 croceum H. Dresd.
 Peperomia asarifolia Schlecht.
 Phacelia bipinnatifida Michx.
 Philadelphus Gordonianus
 Lindl.
 Phlomis lanata L.
 Phytolacca purpurascens
 A. Br.
 Pimpinella Reuteri Boiss.
 Plantago aristata Michx.
 Candollei Rafin.
 carinata Spach
 Plectranthus rugosus Wall.
 Poa fertilis Haenk.
 saxicola R. Br.
 Potentilla alchemilloides
 Lapeyr.
 norvegica L.
 strigosa Pall.
 Primula praenitens Ker
 Ptilonema calycinum C.A. Mey.
 Psoralea arborea Ker
 cordata H. Dresd.
 parviflora Fisch.
 spicata L.
 Ptarmica impatiens DC.
 Pycnanthemum linifolium
 Pursh
 Pyrethrum millefoliatum W.
 Ranunculus constantinopolita-
 nus Urvillei
 millefoliatus Vahl
 Rheum australe Don
 tataricum L.
 Rhynchosia caribaea Jacq.
 Ternacensis Fzl.

Rivina canescens Don
 Rosa ochroleuca Swartz
 pendulina L.
 venusta Waitz
 Rubus laciniatus W.
 Ruellia strepens L.
 Ruta montana DC.
 Sagina Linnaei Presl
 Salvia abyssinica Hochst.
 hastatafolia E. Mey.
 nilotica Juss.
 prismatica L.
 raphanifolia L. Meyer.
 runcinata L.
 Sambucus nigra β . laciniata
 W.
 Sanguisorba flexicaulis R.
 Satureja cuneifolia Tenor.
 montana L.
 Scabiosa holosericea Bertol.
 palaestina L.
 reversa Ledeb.
 Scaligeria cretica Vis.
 Scheeria mexicana Seem.
 Schizanthus pinnatus R. P.
 Scrophularia divaricata Ledeb.
 Neesii Wirtg.
 Schkellii Spr.
 Scutellaria nigrescens Spr.
 Sedum laxiflorum DC.
 Sempervivum Led.
 Serratula gigantea Desf.
 Seseli chaerophylloides Thunb.
 globiferum Vis.
 tomentosum Vis.
 venosum Hoffm.
 Sesleria tenuifolia Schrad.
 Sida deflexa Cav.
 indica L.
 semicrenata Link.
 spinosa L.
 triloba Jacq.
 Sieversia geoides Spr.
 Silene Behen Lk.

Silene divergens Schr.
 goniocalix Boiss.
 halopetala Hort.
 Hornemanni Steud.
 latifolia Poir.
 livida W.
 longicilia Otto
 nemoralis W. et K.
 Novae Scotiae H. Angl.
 ornata Ait.
 pteropleura Boiss. et Reut.
 pusilla H. Pilniz.
 saxatilis Bbrst.
 spinescens Sibth. Sm.
 tatarica Pers.
 Silphium perfoliatum L.
 Sinapis pubescens L.
 Sisymbrium brachypetalum
 F. et M.
 canescens Nutt.
 dubium H. Matrit.
 hirsutum Lagasch.
 nitidulum H. Matr.
 pumilum Steph.
 subhastatum Lagasch.
 Sisyrrinchium laxum L.
 Sium graecum L.
 Smyrnium perfoliatum Mill.
 rotundifolium Mill.
 Solanum agmocarpon Fenzl
 atropurpureum Schrk.
 chlorocarpum A. Br.
 Lobelii Tenor.
 Nilghiricum Schtdl.
 pseudocapsicum L.
 pterocaulon DuRoi
 Sorghum cafrorum Beauv.
 saccharatum Moench.
 Sphaenandra viscosa Benth.
 Spiraea crenata L.
 pannonica Hort.
 Stachys circinata Herit.
 coccinea Jacq.
 coerulea Burch.

Stachys latifolia Ait.
 ramosissima Rochel.
 tomentosa Gaertn.
 viridis Boiss. et Heldr.
 Statice Armeria L.
 lanceolata Link.
 lychnidifolia Girar.
 oxylepis Bieb.
 reticulata Hort.
 sinuata L.
 Stevia canescens H. Bonon.
 Streptanthus petiolaris Gray
 Tanacetum septentrionale A.
 Tetragnolobus siliquosus
 Roth
 Teucrium Chamaedrys L.
 lucidum L.
 Thalictrum capillare Reichb.
 globiferum Ledeb.
 minus L.
 Thlaspi orbiculatum Stev.
 Thuja aurea Hort.
 Tradescantia splendens Hort.
 Trevirana alba Lindl.
 amoena Hort.
 ardens Hort.
 atrorubens Hort.
 Baumannii Rgl.
 — pallida
 Boeckmannii Rgl.
 cardinalis Hort.
 coccinea Willd.
 — amaranthina
 — formosa
 — kermesina
 corymbosa Hort.
 Escheri Rgl.
 hirsuta DC.
 Hillii Hort.
 longiflora Vis.
 — ilicifolia
 — latifolia
 — rosea
 patens Rgl.

Trevirana patens major
 picta Benth.
 pyropaea Benth.
 Rendatleri Rgl.
 rosea Beatonii Hort.
 — Skinneri grandiflora
 urticifolia Poepp.
 venusta Hort.
 Warscewiczii Rgl.
 Tribulus bimucronatus Viv.
 Trifolium Bocconi Savi
 Boisserianum H. Athen.
 latinum Ledeb.
 Perreymondi Gren.
 succinctum Vis.
 Urtica fissa Hort.
 Valantia muralis L.
 taurica Bbrst.
 Verbascum virgatum With.
 Verbena alopecuroides Lk.
 bracteosa Michx.
 Veronica Anagallis L.
 bractescens Tausch.
 densiflora Ledeb.
 elatior Ehrh.
 Gouani Morett.
 Koenitzerii Rehb.
 longifolia L.
 melissaefolia Poir.
 salicifolia Forst.
 Teucrium L.
 Ticinensis Pollin.
 Vesicaria polyantha Schlecht.
 Vicia albo-rosea Wendl.
 atropurpurea DC.
 bicolor W.
 Fontanesii Tenor.
 Viola pinnata L.
 Virchovia cubensis Bartl.
 Waltherbergia gracilis DC.
 nutabunda DC.
 Waltheria elliptica Cav.
 Watsonia aletroides Ker
 Yucca angustifolia Pursh

Obs. Semina seligi possunt tum ex Catalogo tum ex Supplemento.

Patavii Kal. Febr. 1857.

R. DE VISIANI

BOTANIQ. PROF. HORTIQ. PRAEF.

C. CASLINI

HORTI CUSTOS ET CULTOR.

PATAVII, TYP. SEMIN.

Handwritten text in the left column, appearing as bleed-through from the reverse side of the page. The text is mostly illegible due to fading and bleed-through.

Handwritten text in the middle column, appearing as bleed-through from the reverse side of the page. The text is mostly illegible due to fading and bleed-through.

Handwritten text in the right column, appearing as bleed-through from the reverse side of the page. The text is mostly illegible due to fading and bleed-through.

Handwritten text in the far right column, appearing as bleed-through from the reverse side of the page. The text is mostly illegible due to fading and bleed-through.

L. DE LISIANI

Handwritten text at the bottom left of the page.

Handwritten text at the bottom center of the page.

SEMINA

IN HORTO BOTANICO PATAVINO LECTA

ANNO MDCCCLVII.



*Teri d'ortas hort. Judice S. Mart. 59
Petrinoli ten.*

Abies americana Poir.
canadensis Poir.
Abutilon arabicum Roesch
hybridum Hort.
molle Sweet
Regelii Fenzl
striatum Dicks.
Acacia distachya Dec.
falcata Willd.
farnesiana Willd.
glomerata Hort.
Julibrissia Willd.
lophantha Willd.
Acalypha caroliniana Walt.
rubra Willd.
Acanthus spinosus L.
Achania mollis Ait.
Achillea Ageratum L.
anthemoides Willd.
artemisiaefolia H. Neap.
biserrata M. B.
brevifolia H. Prag.
coronopifolia Willd.
cristata Retz
filipendulina Lam.
 β. filicifolia Bbrst.
grandiflora Bieb.
impatiens L.
magna L.
marginata Tausch
microphylla Willd.
mongolica Fisch.
myriophylla Willd.
speciosa Henkel
stricta Schleich.
tanacetifolia All.
Thomasiana DC.
versicolor H. Prag.
vulgaris L. cartilaginea
Achyranthes crispa Desf.
fruticosa Lam.
Achyrophorus tenuifolius DC.
Aconitum brachycarpum Fisch.
hispidum DC.
Lycocotum L.
rubicundum Fisch.
Aeroglochin persicarioides
 Schrad.
Actinomeris helianthoides DC.
oppositifolia Fresen.
tetraptera DC.
Acynos origanifolius Rupr.
Adenogramma Mollugo Rehb.
Adenophora coronata DC.
 denticulata Fisch.
 elegans H. Vratisl.
 Lamarkii Fisch.
 pereskiaefolia Loud.
 reticulata Fisch.
 tricuspidata DC. fil.
Adonis aestivalis L.
Aerva javanica Juss.
Aethionema coridifolium DC.
Agathaea Bergeriana DC.
hirta DC.
Ageratum conyzoides L.

Agrimonia cafra Eckl.
dahurica Willd.
Eupatorium L.
glabrata L.
odorata Mill.
pilosa Ledeb.
procera Wall.
suaveolens Pursh
Agrostis decumbens Mhlbrg.
nebulosa Boiss.
nitens Guss.
verticillata Vill.
Ainsworthia cordata Boiss.
elegans Boiss.
trachycarpa Boiss.
Aira scabra Zuccag.
Aithales caespitosa W. et B.
Aizoon hispanicum L.
Albersia emarginata Fenzl
livida Kunth
Albucca fastigiata Dryand.
Alisma parnassifolia L.
Allionia ovata Pursh
Allium acre Presl
altaicum Pall.
atropurpureum W.
carinatum L.
carolinianum Red.
ciliatum Cyrill.
fallax Schult.
 β. senescens Schult.
fistulosum L.
flexum W. K.
foetidum Willd.
foliosum Clark.
fuscum W. K.
glaucum Schrad.
guttatum Stev.
hymenorrhiza Ledeb.
lineare L.
lusitanicum Lam.
narcissiflorum Vill.
odorum L.
Pallasii Murr.
pedemontanum W.
pendulinum Tenor.
Porrum L.
pusillum Willd.
Schoenoprasum L.
sibiricum L.
sphaerocephalum L.
subhirsutum L.
tataricum L.
tulipaefolium Led.
Allocarpus caracasanus H. B.
Alonsoa urticaefolia Steud.
Alopecurus castellanus Boiss.
nigricans Hornem.
Alsine brevis Boiss.
costata Fenzl
lanceolata M. Koch
Althaea armenifolia Tenor.
cannabina L.
dubia H. Matrit.
hirsuta L.
narbonensis Jacq.

Althaea officinalis L.
Alyssum altaicum C. A. Mey.
atlanticum Desf.
Aucheri Boiss.
edentulum W. K.
fulvescens Sm.
gemonense L.
obtusifolium Stev.
sauranicum Andrz.
spinosum L.
Amaranthus bicolor NoCCA
Bourgaei Jord.
Carari Zuccagn.
caudatus L.
tricolor L.
Amaryllis carinata L.
chloroleuca Ker
striatula Schult.
Amberboa Lippii DC.
Amorpha fruticosa L.
pubescens Hort.
pumila Michx.
Ampelopsis pinnata R. S.
Amphicome arguta Royle
Amsonia angustifolia Michx
salicifolia Pursh
Anacyclus pulcher Bess.
Anagallis collina Schousb.
limifolia L.
Anchusa ciliata Chams.
crispa Viv.
elata Bess.
latifolia Lehm.
lycopsoides Retz
maculata Hornem.
procera Bess.
stylosa Bbrst.
tinctoria L.
Andropogon nepalensis H. Ber.
strictus Host
Androsacmum Webbianum
 Spach
Andryala pinnatifida Ait.
Anemone canariensis H. Drsd.
dichotoma L.
pennsylvanica L.
sylvestris L.
Angelica Archangelica Hoffm.
lucida L.
pratensis Bbrst.
Anguria pedata L.
Anoda cristata Schlecht.
Anomalthea cruenta Lindl.
juncea Ker
Anosmia Idaea Bernh.
Anthemis aethnensis Schouw
maritima L.
nobilis L.
petraea Tenor.
rigescens Willd.
ruthenica M. B.
tripolitana Boiss.
Anthericum Liliago L.
Anthoxanthum aristatum Boiss.
Anthriscus neglecta Boiss.
Anthyllis cornicina L.

Anthyllis tetraphylla L.
Antirrhinum Huetii Reut.
jamaicense Fisch.
majus L.
Anurus Nissolia E. Mey.
Apargia Berinii Bartl.
caucasica Bieb.
magellensis Tenor.
Aphanostephus ramosissimus
 DC.
Apocynum cannabinum L.
hypericifolium Ait.
viridiflorum Tausch
Aquilegia adveua F. et M.
atrata Koch
atropurpurea W.
bicolor Ehrh.
carniolica Frey.
elata Ledeb.
fragrans Benth.
glandulosa Fisch.
leptoceras Fisch.
parviflora Ledeb.
Skinneri Hook.
vulgaris rosea L.
Arabis coerulea Wulf.
decolorans Fisch.
fruticulosa C. A. M.
Halleri L.
Hollboelli Horn.
Ludoviciana Fisch. et Mey
pendula L.
saxatilis All.
serpyllifolia Vill.
Soyeri Reut.
Stelleri DC.
stellulata Bertol.
Arachis hypogaea L.
Arctium Lappa L.
Arenaria capensis Steud.
ciliata L.
dianthoides Smith
fasciculata Gouan
glandulosa Jacqu.
grandiflora L.
longifolia Bieb.
macrocarpa Kit.
Argemone Hunemannii O. D.
Argyreja barbigeri Chois.
speciosa Sweet
Argyrophorus ambiguus H. Plln.
Aristea capitata Gawl.
Aristolochia Clematitis L.
Sipho L.
Armeria cephalotes Link
dianthoides L.
Halleri Walt.
humilis L.
longiaristata Boiss et Reut.
mauritanica Wallr.
pubigera Desf.
undulata Boiss.
Artemisia argentea L.
biennis L.
camphorata Willd.
 β. canescens Willd.

- Artemisia gnaphalioides Nutt.
 + humilis Bbrst.
 Ludowiciana Nutt.
 + mollissima Don
 + naronitana Vis.
 + pontica L.
 + Redowskii Ledeb.
 vallesiaca All.
 - vulgaris L.
 - violacea Hort.
 Arthrolobium scorpioides DC.
 + Arum corsicum Deslong.
 italicum L.
 orientale Bieb.
 Asclepias curassavica L.
 incarnata L.
 ornata H. Pilln.
 + Asimina triloba Don
 Asparagus caspius H. Vindob.
 Asperula ciliata Roch.
 + hirsuta Desf.
 + tinctoria L.
 Asphodeline cretica Vis.
 lutea Rehb.
 Asphodelus albus Willd.
 clavatus Roxb.
 fistulosus L.
 ramosus Willd.
 tenuifolius Cav.
 Aspidium falcatum Sweet
 Asprella Hystrix L.
 Aster adulterinus W.
 amabilis Wendr.
 amelloides Nees
 asper Nees
 azureus Lindl.
 carneus Nees
 concinnus W.
 cordifolius L.
 Cornuti Mill.
 cyaneus Hoffm.
 elegans W.
 eminent W.
 ericoides L.
 fastigiatus Ledeb.
 firmus Nees
 flaccidus Kostl.
 fragilis W.
 grandiflorus L.
 junceus Ait.
 laevis L.
 lanceolatus W.
 laxifolius Nees
 laxus W.
 linariaefolius L.
 linifolius L.
 luxurians Spr.
 Novae Angliae L.
 Novi Belgii L.
 pallens W.
 parviflorus Nees
 pendulus Ait.
 politus Nees
 praealtus Poir.
 puniceus L.
 pyramidalis Hort.
 pyrenaicus Desf.
 + Richardsonii Spr.
 rigidulus Nees
 robustus Nees
 rubricaulis Lam.
 sagittaeifolius Wendr.
 speciosus Horn.
 spurius W.
 squarrosulus Nees
 strictus Poir.
 tardiflorus Nees
 Tradescanti L.
 vimineus Lam.
 virginicus Nees
 Asteriscus aquaticus DC.
 Asterocephalus africanus
 pilosus Lagasc.
 + Astragalus annularis Forsk.
- Astragalus baeticus L.
 brachycarpus Bieb.
 canadensis L.
 ciceriformis Bieb.
 edulis Durieu
 falciformis Desf.
 hyrcanus Pall.
 illyricus Bernh.
 leontinus Jacq.
 maximus Willd.
 monspessulanus L.
 narbonensis Gouan
 olopterus DC.
 Patersonii H. Tubing.
 podocarpus Fisch.
 racemosus Pursh
 stipulatus Don
 striatellus Pall.
 subulatus L.
 sulcatus L.
 trimestris L.
 utriger Pall.
 versicolor Pall.
 vicioides Ledeb.
 Astantia major L.
 Atractylis cancellata L.
 Atriplex crassifolia C. A. Mey
 rubra L.
 Atropa Belladonna L.
 frutescens L.
 Aubrieta Columnae Guss.
 deltoidea DC.
Ballota acetabulosa Benth.
 hispanica Benth.
 italica Benth.
 rupestris Vis.
 Balsamina labiata Ott.
 Balsamita ageratifolia Desf.
 Baptisia minor Lehm.
 Barbarea augustana Boiss.
 occidentalis Bert.
 prostrata Gay
 + vulgaris B. Br.
 - B. campestris Fisch.
 + Barkhausia alpina DC.
 Marschallii Sprengl.
 Barleria hexacantha Bertol.
 longifolia L.
 + Batatas Willdenowii G. Don
 Beckmannia erucaeformis Host
 + Begonia heracleifolia Chms.
 hirtella Link
 longipes Hook.
 micrantha Steud.
 undulata Hook.
 + Benzoin odoriferum Nees
 Berckheya laciniata Hort.
 Berberis Jacquini Schrad.
 mitis Schrad.
 vulgaris violacea L.
 Berlandiera texana DC.
 Beta brasiliensis H. Kiow.
 Cycla L.
 diffusa Coss.
 trigyna W. et Kit.
 vulgaris L.
 Betonica grandiflora W.
 hirsuta L.
 incana Mill.
 officinalis L.
 orientalis L.
 Bidens abyssinica Sch. bip.
 foeniculifolia DC.
 Warscewiczii Rgl.
 Biotia commixta DC.
 macrophylla DC.
 Schreberi DC.
 speciosa DC.
 Blitum capitatum L.
 Blumea longifolia DC.
 Bocconia cordata Willd.
 Boissduvalia densiflora Spach
 Boltonia asteroides Herit.
 glastifolia Herit.
- Bonjeania recta Reichb.
 Botryanthus micranthus
 H. Petrop.
 Bongardia Rauwolfii C. A. M.
 Brachyactis ciliata Led.
 Braconnotia elymoides Godr.
 Brassica cretica Link
 hispida Tenor.
 incana Tenor.
 insularis Moris
 mesopotamica Bernh.
 mollis Vis.
 + odorata Schrank
 palustris Pirona
 villosa Bivon.
 Braya supina Koch
 Brignolia pastinacifolia Bertol.
 Briza rubibarbis H. Genev.
 Bromus angustifolius Hornem.
 canadensis Michx.
 caucasicus Fisch.
 erectus Huds.
 hirsutissimus Cyril.
 inermis L.
 purgans L.
 Browallia Czerwiakowskii DC.
 demissa L.
 Bryonia dioica L.
 laciniosa L.
 Bubon macedonicus L.
 Budleja spicata R. et S.
 Bulbine frutescens W.
 semibarbata Spr.
 Bumelia tenax W.
 Bunias arvensis Jord.
 Bunium alpinum H. Neapol.
 peucedanoides M. B.
 + Buphthalmum silphoides L.
 Bupleurum fruticosum L.
 semicompositum L.
 Burgsdorsia romana Hoffm. & G.
Cacalia gigantea Jacq. fil.
 suaveolens L.
 Cachrys pungens Jan
 Cajanus indicus Spr.
 Cajophora contorta Presl
 Calamagrostis conlinis Nutt.
 Calaminta nepalensis Fisch.
 et Mey
 nepetoides Jord.
 patavina Host
 umbrosa Rehbch.
 Calandrinia linearis DC.
 sericea Hook
 Calceolaria californica Hort.
 ciliata Hort.
 pinnata L.
 Calendula maritima Guss.
 palaestina Boiss.
 persica F. M.
 sancta L.
 tripterocarpa Rupr.
 Calimeris altaica Nees
 Callicarpa americana L.
 Callistemon linearis R. Br.
 pallidus DC.
 salignus DC.
 Calliopsis Atkinsoniana Hook.
 bicolor Rehb.
 Calophanes ovata Benth.
 Calostemma luteum Ker
 Campanula alaris H. Berol.
 allitariaefolia W.
 americana Mill.
 aristata Willd.
 betonicaefolia M. B.
 bononiensis L.
 corymbosa Desf.
 + Cymbalaria Sib. Sm.
 divergens W.
 falcata DC.
 Grosseckii Henff.
 laxiflora Hornem.
 macrantha Fisch.
- Campanula macrocephala W.
 mollis H. Pilln.
 multiflora W. K.
 neglecta Bess.
 Pallasiana R. S.
 petiolulata DC.
 petraea L.
 pulcherrima Schrank.
 punctata Lam.
 ramosissima Sib. Sm.
 retrorsa Labil.
 + Reuteri Boiss.
 ruthenica Bieb.
 sarmatica Ker
 saxifraga Bieb.
 + Tenorii Morett.
 Trachelium L.
 versicolor Sibth.
 Campella media H. Berol.
 Canna amoena Bouché
 cubensis Bouché
 excelsa Lodd.
 + flaccida Rose.
 gigantea Desf.
 humilis Bouché
 + Jacquini Bouché
 lanuginosa Rose.
 limbata Rose.
 Linkii Bouché
 maculata Lk.
 ovata Bouché
 picta Ait.
 + spectabilis Bouché
 stenogyna Bouché
 texensis Bouché
 Warscewiczii Bouché
 Cannabis himalayensis Hort.
 Capsicum bicolor Jacq.
 Bressae H. Bon.
 frutescens L.
 tereliusculum H. Pisan.
 Carduus cerinthoides W.
 Lobelii Tenor
 Thessalus Boiss. et Heldr.
 Carex atrata L.
 cristata Schr.
 distans L.
 divulsa Good.
 Drymeja L. fil.
 lagopodioides W.
 maxima Scop.
 nubigena Don
 retroflexa Schk.
 + Carlina acanthifolia All.
 acaulis L.
 + Biebersteiniana Horn.
 nebrodensis Guss.
 Carmichaelia australis R. Br.
 Carrichtera Vellae DC.
 Carthamus tinctorius L.
 Caryolophia sempervivens
 Fisch.
 Cassia falcata L.
 linearifolia Don
 Catananche coerulea L.
 Caylussea abyssinica F. et Mey.
 Ceanothus azureus Desf.
 Cédronella triphylla Moench.
 Celosia adoensis Hochst.
 trigyna L.
 + Celsia grandiflora Herit.
 pedunculata Hochst.
 Celtis Tournefortii Lam.
 Cenchrus carolinianus Walt.
 Genia formosa Hort.
 Centaurea achaja Boiss. et
 Heldr.
 + africana Lam.
 americana Nutt.
 amoena H. Monac.
 chinensis Desf.
 coarctata Sprengl.
 coelolepis F. et M.
 + eryngioides Lam.
 ferox Desf.

Centaurea Fontanesii Spach
Hostiana Kostl.
intybacea Lam.
leucocolepis DC.
macrocephala Muss.
nervosa W.
ovina Pall.
rigida Willd.
salicifolia M. B.
salonitana Vis.
seridis L.
serotina H. Prag.
spinulosa Rochel
trichocephala Rbrst.
Centaureidum Drummondii Torr.
Centranthus dasycarpus Kunz.
Centropogon coccineus Hort.
Cephalaria centauroides R. S.
cretacea R. S.
corniculata R. S.
procera Fisch. et Mey.
rigida R. S.
tatarica R. S.
uralensis R. S.
Cerastium grandiflorum W. Kit.
incanum Ledeb.
Ledebourianum Sering.
maximum L.
multiflorum C. A. Mey.
pennsylvanicum Hornem.
Scarani Tenor.
tomentosum L.
Cercodia erecta Murr.
Cereus Bonplandii Parm.
Cerinthe alpina Kit.
Chamaemelum callosum Boiss.
decepiens Boiss.
glabrum Fzl.
Charies heterophylla Cass.
Cheiranthus aurantiacus Bge
scoparius Willd.
Chelidonium grandiflorum DC.
laciniatum Mill.
Chenopodium Botrys L.
chilense Schrad.
Chaerophyllum aureum L.
aromaticum Jacq.
Prescottii DC.
Chiliophyllum globosum DC.
Chlorophytum inornatum Ker
Chondrilla juncea L.
Chorizema ilicifolia Labill.
Chrysanthemum Buxbaumii H. Bon.
cinerariaefolium Vis.
multicaule Desf.
Roxburghii Desf.
speciosum H. Prag.
Tanacetum Vis.
Chrysocoma Linosyris L.
Chrysopsis villosa Nutt.
Cicuta occidentalis H. Angl.
Cineraria gibbosa Guss.
Cinna mexicana Beauv.
Cirsium canum All.
crinitum Boiss.
ochroleucum All.
polyanthemum Spr.
pungens Spr.
serruloides Tausch
seligerum Ledeb.
tuberosum All.
Cissus antarctica Vent.
Cistus africanus H. Paris.
albidus L.
ampelopsis H. Pillniz.
diversifolius Kostlz.
formosus Curt.
garganicus Tenor.
longifolius Lam.
parviflorus Link
rotundifolius Desf.
salviaefolius L.
tauricus Presl

Claytonia perfoliata Don
Cleistanthium nepalense Kze
Clematis angustifolia Jacq.
corymbosa Poir.
cylindrica Sims
erecta All.
 β. hispanica Mill.
flammula L.
integrifolia L.
lathyrifolia Bess.
maritima L.
micropetala Ledeb.
odora Wendl.
orientalis L.
Pallasii Gmel.
parviflora DC.
virginiana L.
Vitalba L.
Viticella L.
Cleome Eckloniana Schrad.
speciosa H. B.
subcordata Steud.
trachysperma Lindl.
triphylla L.
Cneorum tricoccon L.
Cnicus benedictus L.
Coenopteris foeniculacea
Collinsia parviflora Dougl.
Collomia coccinea Lehm.
 gracilis Dougl.
 grandiflora Dougl.
 stenosiphon Kze
Colutea arborescens L.
 frutescens L.
Commelina angustifolia Michx
 bengalensis L.
 Boucheana H. Bonon.
 fasciculata Desf.
 grandiflora H. Kiow.
 Kunthiana Kl.
 nudiflora R. Br.
 orchioides Roth
 rorigera Fisch.
 salicifolia Bartl.
 scabra Benth.
 stricta Desf.
 truncata W.
 variabilis Schlecht.
 villosa Roth
Conanthera Echeandia Pers.
Conium maculatum L.
Conoclinium janthinum DC.
Conopodium canadense Koch
Convolvulus ciliatus Vahl
 evolvuloides Desf.
 fatmensis Kunz.
 Lindleyi Steud.
 Massoni A. Dietr.
 neglectus Tenor.
 Pilosella Liebm.
 Scammonia L.
Cooperia pedunculata Herb.
Corydalis trilobularis L.
Coreopsis lanceolata L.
 palmata Hort.
 philadelphica Lodd.
 tinctoria marmorata DC.
 tripteris L.
Corispermum hyssopifolium L.
Cornus alba L.
Coronilla coronata L.
 glauca L.
 grandiflora Boiss.
 Securidaca L.
 vaginalis Link
 valentina L.
 varia L.
Corynephorus canescens P. B.
Cotoneaster buxifolia Wall.
Colula bicolor L.
Crambe abyssinica Hochst.
 cordifolia Stev.
 grandiflora DC.
 juacea Bbrst.
 maritima L.

Crambe pinnatifida R. Br.
Crataegus Crus galli L.
 mexicana Moq.
Cremonocephalum cernuum Cass.
Crepis adenantha Vis.
 blattarioides Vill.
 Columnae Froel.
 hieracioides W. K.
 multiflora Sibth.
 oporinoides Boiss.
Crithmum maritimum L.
Crotalaria Heliana DC.
 herbacea L.
Crotophora tinctoria A. Juss.
Crucianella suaveolens C. A. M.
Crupina Crupinastrum Vis.
 (Morisii Boreau)
Cryphiacanthus barbadensis Nees
Cryptomeria japonica Dou
Cryptostemma lusitanicum Wellw.
 runcinatum R. Br.
Cryptotaenia Thomasii DC.
Cucubalus bacciferus L.
 Persoonii Spr.
 roseus Desf.
Cucumis acutangulus L.
Cuphaea viscosissima L.
Cupressus expansa Targ.
 funebris Lindl.
Cuscuta breviflora Vis.
Cyathula tomentosa Moq.
Cyclotaxis turgida Boiss.
Cynoseris australis Endl.
Cynoglossum clandestinum Desf.
 coeleste Lindl.
 cristatum Lam.
 glochidiatum Wall.
 Heynii Don.
 leucospermum Kotsch.
 magellense Tenor.
 pictum All.
 stamineum Dougl.
 virginicum L.
Cynthia Dandelion DC.
Cypella plumbea Lindl.
Cyperus auricomus Sieb.
 Eragrostis Vahl.
 spectabilis Link
Cyrantanthus pumilio Schult.
Cysticapnos africana Gärtn.
Cytisus Alschingeri Vis.
 austriacus L.
 bisflorus H. Vindob.
 Laburnum L.
 — quercifolium
 Weldenii Vis.
Dalea Lagopus W.
Darlingtonia brachyloba DC.
Datura ceratocaula Jacq.
 Stramonium L.
Daucus Bocconi Guss.
 Broteri Tenor.
 hispidus Desf.
 maritimus Lam.
 parviflorus Desf.
Decumaria barbara L.
Deeringia celosioides R. Br.
Delphinium altaicum Fisch.
 cheilanthum Fisch.
 cyaneum Stev.
 decumbens H. Christ.
 densiflorum Fisch.
 formosum H. Prag.
 graecum H. Bonon.
 mammonum Kostlz.
 laxiflorum DC.
 palmatifidum DC.
 triste Fisch.
 truncatum Kostlz.
 vitifolium W.
Deschampsia Linnaei R. Br.

Desmochaeta atropurpurea DC.
Desmodium canadense L.
 Dillenii Desf.
 paniculatum DC.
 Thunbergii DC.
 triflorum DC.
 viridiflorum DC.
Deutzia sanguinea Hort.
Dianthus aggregatus Poir.
 asper W.
 bracteolatus H. Bonon.
 caesius Sm.
 caucasicus Sims
 corsicus Fisch.
 fimbriatus Bieb.
 furcatus Balb.
 gallicus Pers.
 giganteus Urvill.
 guttatus Bieb.
 hispanicus Ass.
 Libanotis Labill.
 liburnicus Bartl.
 ligulatus H. Prag.
 longicaulis Tenor.
 monstrosus H. Pillniz.
 montanus Bbrst.
 pannonicus H. Monac.
 plumarius L.
 polymorphus Bieb.
 pungens L.
 racemosus Vis.
 Seguieri Chois.
 serotinus W. et Kit.
 serrulatus Desf.
 siculus Presl
 squarrosus Bieb.
 suavis W.
 tenuiflorus Griseb.
 trifasciculatus Kit.
 undulatus H. Bonon.
 versicolor Fisch.
 virginicus L.
Diarrhena americana Beauv.
Dicrocephala latifolia DC.
 sonchifolia DC.
Dictamnus albus L.
Digitalis ferruginea L.
 gigantea Desf.
 lanata Ehrh.
 laciniata Lindl.
 Lindleyana Tausch
 media Roth
 miniata H. Bonon.
 obscura L.
 purpurea L.
 sibirica Lindl.
 tubiflora Lindl.
Dioscorea alata L.
 bulbifera L.
 discolor Hamilt.
 septemloba Thunb.
 sinuata Anab.
Diospyros pubescens Pursh
Diplostegium amygdalinum DC.
 umbellatum DC.
Diplostegium auriculatum DC.
 platystyla Willk.
 tenuisiliqua Delil.
Dipsacus fulvonum Mill.
Dipteracanthus oblongatus N. ob E.
Dolichos Chunda H. Pillniz.
 melanophthalmus DC.
 niloticus Sieb.
 ornatus Wall.
Donia serrulata H. B.
Doodia caudata R. Br.
Doronicum macrophyllum Bernh.
Dorycnium hirsutum Sering.
Dracocephalum denticulatum L.
 Sweyssonum Hort.
Draba aurea Vahl
 hirta L.

Draba muricella Vahl
rupestris R. Br.
scandinavica Lindb.
tomentosa Wahlb.
Drymaria gracilis Lk.
Duranta Ellisia L.
Echinacea purpurea Moench
serotina DC.
Echinais nutans Cass.
Sieversii F. et M.
Echinops bannaticus Roch.
exaltatus Schrad.
Echium candicans L. fl.
collinum Fries
grandiflorum Desf.
lineatum Jacq. fil.
rossicum Gmel.
strictum L. fil.
Eclupes trinervis Less.
Ehrharta panicea Sm.
Elacodendron australe Vent.
Elephantopus carolinianus W.
scaber L.
Ellisia Nyctelaea W.
Elymus propinquus Pres.
Elytraria virgata Michx.
Emex spinosus Campd.
Endoptera aspera DC.
Dioscoridis DC.
Engelmannia pinnatifida Torr.
et Gr.
Eutelea arborecens R. Br.
Ephedra monostachya L.
Epilobium amplexicaule Lam.
coloratum Muhlbg.
denticulatum Wendl.
Dodonaei Vill.
roseum Schleich.
sericeum Lindl.
squamatum Nutt.
Eragrostis elegans Nees
Eranthemum paludosum Hort.
Erechtites valerianaefolia DC.
Eremostachys laciniata Bng.
Erianthus Ravennae Beauv.
Erigeron elongatus Ledeb.
glabellus Nutt.
speciosus DC.
Erodium ajanense H. Petrop.
Gussoni Tenor.
Jacquinianum F. et Mey.
hirsutum W.
hirtum W.
laciniatum W.
Manescavi Coss.
melanostigma Mart.
moranense W.
moschatum L.
Erucastrum arabicum F. M.
elongatum Rich.
incanum Koch
Pollichii Schimp.
varium Brot.
Eryum himalayense R. Br.
Eryngium Billardieri Delar.
campestre L.
coeruleum Bbrst.
dichotomum Desf.
falcatum Delar.
giganteum Bbrst.
glomeratum Lam.
multifidum Sibth.
rigidum Lam.
tricuspidatum L.
triquetrum Vahl
virginianum Lam.
Erysimum altaicum C. A. M.
aureum Bieb.
crassipes F. et Mey.
durum Presl
Kunzianum H. Gen.
macranthum Tausch
Perofskianum Fisch. et Mey.
rhaeticum DC.

Erysimum Schultesii Schrad.
strictum Gaertn.
Escallonia montevidensis DC.
Ethulia angustifolia Bojer.
Eugenia australis Wendl.
Eupatorium affine H. R.
altissimum L.
aromaticum L.
Bartlingianum Steud.
Berterianum Coll.
chilense Molin.
corsicum Lois.
Fraseri Lam.
heterophyllum DC.
melissoides Willd.
microspermum Cassin.
Morsii Vis.
perfoliatum L.
purpureum L.
Soleirolii Lois.
syriacum Jacq.
tenuifolium Willd.
trifoliatum L.
variifolium Bartl.
Euphorbia coralloides L.
dictyosperma Fisch. Mey.
Kunzii Lehm.
Paralias L.
pieta Jacq.
prunifolia Jacq.
pubescens Vahl
spinosa L.
stricta L.
undulata Bieb.
variegata Colla
Euxolus oleraceus Rafin.
Evonymus atropurpureus Jacq.
fimbriatus Wall.
japonicus L.
foliis variegatis
repens Hort.
Fagelia bituminosa DC.
Falcaria Rivini Host
Faldermannia parviflora Schr.
Farselia clypeata R. B.
var. bracteosa
eriocarpa DC.
Fedia graciliflora H. Lond.
Ferula campestris Bess.
communis L.
glauca L.
neapolitana Tenor.
nodiflora L.
thyrsiflora Sib. Sm.
Festuca borealis Mert. Koch
conferta Lagasc.
dimorpha Guss.
duriuscula L.
elatior L.
elegans Boiss.
nigrescens Lam.
spadicea Gouan
unioloides Kth.
Fimbristylis dichotoma Vahl
Foeniculum piperitum DC.
Francoa sonchifolia Cav.
Froelichia gracilis Moq.
texana Drumm.
Fumaria anatolica Boiss.
Boraei Jord.
Galega officinalis L.
orientalis Lam.
Galium capitatum Bory
erectum Hu.Js.
nebulosum Boiss.
porrigens Schrad.
rubioides L.
Gaudinia fragilis Beauv.
Gaura biennis L.
exaltata Gay
Lindheimeri Engelm.
tripetala Cav.
Gelasia villosa Cass.

Genista amsantica Tenor.
aspalathoides Lam.
hispanica L.
procumbens W. K.
radiata Scop.
Geranium aconitifolium Herit.
affine Ledeb.
angulatum Willd.
batrachioides Cav.
cinereum Cav.
collinum W.
cristatum Stev.
erianthum DC.
lucidum L.
rotundifolium L.
sanguineum L.
sibiricum L.
Wlassovianum Fisch.
Gerontogea texana H. Pilln.
Geum atlanticum Desf.
atrosanguineum Hort.
heterophyllum Desf.
japonicum Thunb.
Laxmanni Gaertn.
rivale L.
Gilia capitata Dougl.
geraniifolia H. Pilln.
multiflora H. Belg.
stricta Liebm.
Gladiolus communis L.
Glaucium corniculatum Curt.
fulvum Smith
luteum Scop.
squamigerum Hort.
tricolor Bernh.
Glossogyne chinensis Cav.
Glycyrrhiza echinata L.
lepidota Pursh
Godetia quadrivulvora Spach
viminea Spach
Goldbachia torulosa DC.
Gomphrena decumbens L.
globosa L. carnea
purpurea
Haenkeana Mart.
livescens Kze.
Gonospermum fruticosum Less.
Grammocarpus coeruleus
Sering.
Grindelia mexicana Kze
Guizotia Schimperii Schultz.
Gunthera viscosa Rgl.
Gypsophila adscendens Jacq.
altissima L.
dichotoma Bess.
effusa Jacq.
praecalta Jan
saligna Schrad.
scorzonerifolia Sering.
spatulata Bertol.
Steveni Fisch.
stricta Bng.
viscosa Murray
Hagioseris amalecitana Boiss.
Halimodendron argenteum DC.
Hartmannia rosea Sweet
Hebenstreitia aurea Andr.
Hedyotis Heynii R. Br.
Heimia salicifolia Link
Helenium altissimum H. Berol.
autumnale L.
brachyglossum Fisch.
commutatum H. Andeg.
quadridentatum Labill.
tenuifolium Nutt.
Helianthemum arabicum DC.
calcaratum Jord.
canariense Pers.
glaucum Pers.
Hymettianum Heldr.
pulverulentum Pers.
salicifolium Pers.
semiglabrum Badar.
stabanum Tenor.

Helianthemum tauricum Rupr.
variabile Spach.
— apenninum Mill.
velutinum Hort.
venustum Sweet
Helianthus argyrophyllus Torr.
giganteus L.
Maximiliani Schrad.
mollis Willd.
Helichrysum angustifolium
bracteatum Willd.
citrinum Less.
fragrans Andr.
orientale Gaertn.
Heliophila crithmifolia Willd.
Heliopsis laevis Pers.
scabra Dun.
Heliosperma alpestre Gries.
Heliotropium curassavicum L.
macrocarpum Guss.
Helleborus foetidus L.
Helminthia echioides Gaertn.
lusitanica Welw.
Hemimeris incisifolia Pers.
Heracleum amplissimum
Wendl.
asperum Bieb.
barbatum Ledeb.
cordatum Presl
elegans Jacq.
flavescens Baumg.
granatense Boiss.
gummiferum Willd.
hypoleucum Vis.
ligusticifolium Bieb.
longifolium Jacq.
Panaces L.
Pollinianum Bertol.
pubescens Bieb.
sibiricum L.
speciosum Ledeb.
Sphondylium L.
tauricum Stev.
trachyloma F. et M.
Hesperis aprica Poir.
Jasa H. Berol. (H. Dresd.)
nivea Baumg.
Heuchera americana L.
divaricata Fisch.
lucida Lodd.
macrophylla Led.
ribifolia H. Petrop.
Hibiscus calycinus W.
diversifolius Jacq.
gossypinus Thunb.
Humboldtii Colla
incanus Wendl.
laevis Scop.
Lampas Cav.
Manihot L.
militaris Cav.
muricatus Hort.
speciosus Ait.
sphaerocarpus Bouché
tripartitus Forsk.
venustus H. Pillniz.
Hieracium argillaceum Jord.
bupleurifolium Lapeyr.
calcareum Bernh.
coronopifolium Bernh.
curvidens Jord.
eriphorum St. Amans.
firmum Jord.
flexuosum W. et Kit.
foliosum W. et Kit.
Gronovii Lin.
lacinosum Jord.
laevigatum W.
melachaetum Tausch
obliquum Jord.
oblongifolium Tausch
rotundatum Jord.
Sabandum L.
saxatile Jacq.
setigerum Tausch

Hieracium stoloniferum W. et K.
umbellatum L.
umbrosum Jord.
Hiorthia aurea Less.
Holoschaenus albovittatus Rchb.
Homeria collina Sweet
Hordeum bulbosum L.
macrolepis R. Br.
β. nigrum
Hymenocarpus nummularia Vis.
Hyoisiamus albus L.
niger L.
physalodes L.
reticulatus L.
Senecionis W.
Hypericum calycinum L.
capitatum Chois.
fulvispinum H. Pillo.
grandifolium Chois.
hircinum L.
Kalmianum L.
orientale L.
quinquenervium Walt.
Rugelianum Kze
venosum Lam.
xylostaeifolium Hort.
Hyssopus angustifolius Bbrst.
officinalis L.
Jasminum azoricum L.
gracile Andr.
Jasonia tuberosa DC.
Iberis arvensis Jord.
ciliata W.
Forestieri Jord.
pubescens W.
saxatilis L.
sempervivus L.
taurica DC.
Tenoreana DC.
Ichnanthus glaber H. Berol.
Hex angustifolia W.
balearica Desf.
Cassine L.
Impatiens longicornis Hort.
maculata Wight
Rheedi Wight
Imperatoria hispanica Boiss.
Indigofera amoena Ait.
Dosua Hamill.
purpurea H. Modic.
verrucosa Eckl.
Intybellia pulchra Moen.
Iula Bubonium Jacq.
caspica Ledeb.
Helenium L.
Oculus Christi L.
salicina L.
semialexicaulis Reuler
squarrosa L.
suaveolens Jacq.
Johrenia dichotoma DC.
Ipomaea atrocoerulea Chois.
barbigera Sweet
Bridgesii Witt.
cymosa Chois.
pendula R. Br.
Schlechtendalii Vis.
Iris aequiloba Ledeb.
constantinopolitana H. Grmn.
crenulata H. Mutin.
graminea L.
Guldenstaediana Bieb.
halophila Pall.
livida Booth.
moldavica H. Prag.
mongolica Fisch.
notha Bieb.
odorata Pers.
pluvialis H. Gracov.
sibirica W.
β. flexuosa Murr.
sordida Retz
spatulata Lam.

Iris spuria L. β. albescens
albido-lutescens
coerulea
sulphurea
triflora Balb.
venusta H. Angl.
Isatis brachycarpa Stev.
campestris Stev.
intermedia Turcz.
dasycarpa Ledeb.
maotica DC.
— β. silicul. majorib. H. Petrop.
megacarpa Fisch.
oblongata DC.
Juncus acutiflorus Ehrh.
Angelisii Tenor.
platycaulis H. B.
Juniperus Bonatiana Vis.
phoenicea L.
virginiana L.
Justicia quadrifida Vahl
Kennedyia oblongata Herit.
Sieberiana Hort.
Kitaibelia vitifolia W.
Knautia dipsacifolia H. Gren.
Koeleria Berythea Boiss. et Blu.
vallesiaca DC.
Lactuca Cracoviensis Sawicz
nevadensis Jord.
undulata Ledeb.
virosa L.
Laelia orientalis Pers.
Lagascea mollis Cav.
Lantana Moritziana H. Ber.
nivea Vent.
Lappa ampla Kotsch.
major Gaertn.
Lappago racemosa W.
Laserpitium carniolicum Bernh.
Siler L.
Lasiagrostis splendens Kunth
Lasiospermum angustifolium Fisch.
eriospermum G. Don
Lathyrus alatus Sibth.
azureus Hort.
hexaedrus Bory
japonicus Willd.
incurvus W.
Langi Kostz.
latifolius L.
lusitanicus Mart.
monspeliensis Delil.
pisiformis L.
platyphyllus Retz
pseudo-aphaca Boiss.
purpureus Desf.
pyrenaicus Godr.
speciosus Hort.
tingitanus L.
tuberosus L.
venosus W.
Lavandula abrotanoides Lam.
lanata Boiss.
latifolia Ehrh.
Lavatera acerifolia Cav.
australis Schrad.
brasiliensis Desf.
mauritanica Durieu
micans L.
neapolitana Ten.
palescens Moris
Salvitellensis Brigant.
trimestris L.
Leontodon incanus Dec.
Rosani DC.
Leonurus altaicus Spr.
Cardiaca L.
condensatus W. K.
crispus Murr.
villosus Desf.
Lepia glastifolia Desv.

Lepidium affine Ledeb.
Bonannianum Guss.
calycotrichum Kze
cordatum W.
densiflorum Schrad.
graminifolium L.
hirtum Smith
iberioides Desf.
latifolium L.
Menziesii DC.
nebrodense Guss.
salivum L.
spinosum L.
Lespedeza juncea Pers.
Leucanthemum maximum DC.
murcicum Gay
pallens DC.
Leucas decemdentata Sm.
nubica Benth.
Schimperii Hochst.
Liatris pumila Lodd.
Libanotis seseloides H. Petrop.
Ligusticum pyrenaicum Gouan
Ligustrum Kellerianum Vis.
Linaria chloraefolia Rchb.
odora Bbrst.
purpurea Mill.
triphylia W.
vulgaris L.
Lindelopha spectabilis Lehm.
Lindenbergia sinaica Bové
Lindheimeria texana Engelm.
Linum arboreum L.
austriacum L.
capitatum Kit.
fasciculare H. Kiov.
flexuosum Hort.
Lorey Jord.
sibiricum DC.
squamosum Rudolph.
suffruticosum L.
Lippia asperifolia Rich.
Lithospermum distichum Orteg.
Lobelia fenestralis Cav.
inflata L.
syphilitica L.
Loncera ciliata Mühlb.
coerulea L.
Ledebourii Eschsch.
Lopezia elegans H. Kiov.
Lophospermum scandens Don
Lotus coccineus Arab.
edulis L.
Gebelia Vent.
odoratus Curtis
pilosissimus Poir.
Lubinia mauritiana Spr.
Luffa aegyptiaca DC.
Lunaria biennis Moench.
Lupinus venustus H. Berol.
Luzula pallescens Wahlb.
Lychnis Bungeana Fisch.
coronaria L.
divaricata Rchb.
tristis Bung.
Lycium ovatum Duham.
Trewianum R. S.
Lycopersicum cerasiforme Dun.
Lycopus europaeus L.
exaltatus L. fil.
Lysimachia angustifolia Michx.
atropurpurea L.
ciliata L.
vulgaris L.
Lythrum brachypetalum Spr.
dubium Schult.
myrtifolium Sweet
Salicaria L.
triflorum L. fil.
Madia oleifera H. Pillo.
racemosa Tor. et Gr.
Magnolia grandiflora L.
obovata Thunb.

Magnolia Yulan Desf.
amabilis Hort.
— speciosa Hort.
Majorana Onites Benth.
β. divaricata Fisch.
bicolor Boiss.
chia DC.
incrassata DC.
intermedia G. A. Mey.
littorea B. Br.
lyrata DC.
maritima R. Br.
rigida Boiss.
stenopetala Bernh.
Malope grandiflora H. Angl.
Malva angustifolia Cav.
asperina Jacq.
balsamica Jacq.
Bisolettiana Kze
collina Moris
grossularioides Cav.
purpurata Lindl.
scabra Cav.
Tenoreana Kze
verticillata L.
Malvastrum carpinifolium A. Gr.
Marrubium astracanicum Jacq.
candidissimum L.
crelicum Mill.
peregrinum L.
sericeum Boiss.
supinum L.
vulgare L.
Marsypianthes hyptoides Mart.
Martynia lutea Lindl.
Matthiola fenestralis R. Br.
graeca Sweet
maderensis Hort.
odoratissima R. Br.
patens Presl
tristis R. Br.
Maurandia Barklayana Lindl.
semperflorens Jacq.
Medicago glutinosa Bieb.
microdon Ehrh.
secundiflora Durieu
suffruticosa Ram.
Tinaei Hort.
Melampodium perfoliatum H. B.
Melandrium triste Fenzl.
Melia Azedarack L.
Melianthus major L.
Melica altissima L.
castrorum Schrad.
ciliata L.
exasperata R. S.
Mellilotus Tommasinii Jord.
Melissa officinalis L.
Mentha balsamica W.
crispa L.
gratissima Wigg.
incana W.
Micheli Tenor.
polystachya W.
pyramidalis Tenor.
rotundifolia L.
serotina Host
tenuis Michx.
tomentosa Urvil.
urticifolia Tenor.
Mesembryanthemum cuneifolium Jacq.
depressum Haw.
glabrum Ait.
laxum W.
longum Haw.
pomeridianum L.
vaginatum Haw.
Microlonchus Clusii Spach
Delileanus H. Monsp.
Delortii Spach
Micromeria bonariensis Fisch.
Fenzli Vis.
graeca Benth.
myrtifolia Boiss. et Heldr.

Micromeria ovata Benth.
rupestris Benth.
Microsorium irregulare Link
Mikania scandens Willd.
Mimosa pudica L.
Mimulus cardinalis L.
speciosus Hort.
Mirabilis Jalapa L.
longiflora L.
Mitracarpum villosum Chamss.
Mollia latifolia Willd.
Molucella laevis L.
Momordica Balsamina L.
Charantia L.
Elaterium L.
Monarda amplexicaulis Bisch.
Bradburhiana Beck.
ciliata L.
didyma L.
fistulosa L.
Kalmiana Pursh
mollis L.
purpurea Pursh
Muhlenbergia glomerata Trin.
Mulgedium albanum DC.
cacaliaefolium DC.
floridanum DC.
leucophaeum DC.
Myconia Chrysanthemum Schul.
Myosotis californica F. et M.
macrocalyx F. et M.
Myriactis Gmelini DC.
javanica DC.
Myrtus communis L.
italica Mill.
Nandina domestica Thunb.
Nasturtium pyrenaicum DC.
Nemophila discoidalis Fisch.
parviflora Benth.
pedunculata Dougl.
Nepeta argentea Desf.
camphorata Boiss.
coerulea Ait.
cyanea Stev.
grandiflora Bieb.
latifolia DC.
melissaefolia Lam.
multibracteata Desv.
nuda L.
pannonica Jacq.
spathacea H. Gor.
tuberosa L.
ucranica L.
violacea L.
Nesaea verticillata Humb.
Nicotiana Berteriana Hort.
cyrrhoides Miers
fruticosa L.
glauca Grah.
graciliflora A. Br.
jamaicensis Tenor.
loxensis H. B. K.
marylandica Schult.
plumbaginifolia L.
sanguinea Lk.
Tabacum L.
ulophylla Dun.
vincaeflora Lag.
Nigella Bourgaei Jord.
foeniculacea DC.
Nonnea insignis H. Pillniz.
rosea Lehm.
Obeliscaria columnaris DC.
Ocimum acutum Thunb.
barbulatum Delil.
bullatum Lam.
gratissimum L.
graveolens Hort.
lactucaefolium Hort.
lignosum H. Gen.
minimum L.
sanctum L.
thyrsiflorum L.

Oenanthe apifolia Brot.
crocata L.
garganica Hort.
involucrata Cav.
Jordani Tenor.
Karstia Haecq.
Lachenalii Gmel.
neapolitana Tenor.
pimpinelloides L.
Oenothera acaulis Cav.
chilensis Desf.
Drummondii Hort.
elata Dun.
Fraseri Pursh
fruticosa L.
gauroides Hornem.
Lindleyana Dougl.
macrosiphon H. Lips.
mollissima L.
pumila L.
rhombipetala Nutt.
roseo-alba Bernh.
Sellowii Link
speciosa Nutt.
tetraptera Cav.
tubiflora Sessé
villosa Thunb.
Olea undulata L.
Omphalodes linifolia Moenk
Onobrychis incurvata DC.
Ononis alopecuroides L.
geminiflora Lagasc.
macrophylla Thunb.
ornithopodioides L.
rotundifolia L.
viscosa L.
Ophiopogon spicatus Ker
Opopanax Chironium Koch
Origanum fortuitum Savi
humile Poir.
nervosum Benth.
pallidum Desf.
stoloniferum Bess
vulgare L.
Ormeus mixta DC.
Ornithogalum afrum Zuccag.
caudatum Ait.
Ecklonii Fisch.
juncifolium Jacq.
scilloides Jacq.
tenuifolium Red.
Ornithopus isthmocarpus Coss.
sativus L.
Oryzopsis grandiflora H. Pillniz.
Othonna cheirifolia L.
Othotheca arvensis Fenzl.
Pachylepis Kalmii Less.
Pachypodium crysimoides Web.
Pachyrrhizos tuberosus Spr.
Paeonia arietina Andrs.
commutata Wendr.
corallina Retz
decora Andrs.
elator Andrs.
Pallasii Andrs.
erecta Salm
foemina Desf.
humilis Retz
hybrida Pall.
microcarpa Salm
mollis Andrs.
paradoxa Andrs.
peregrina Mill.
splendens Sabin.
villosa Desf.
Paliurus australis Gaertn.
Panicia serbica Vis. (*)
Panzeria tatarica Kostlz.
Papaver bracteatum W.
commutatum F. et M.
Cornuti V. Houtt.
floribundum Desf.
intermedium DC.
Lecoqui Lamot.

Papaver orientale L.
pinnatifidum Moris
rupifragum Boiss. et Reut.
somniaferum L.
β. pavoninum H. Dresd.
Paronychia brasiliensis DC.
Passiflora angustifolia Sw.
pseudosuberosa Fisch.
Pavonia cuneifolia Vent.
hastata Cav.
pentacarpus Poir.
Peganum Harmala L.
Pelargonium angulatum Willd.
articulatum Willd.
capitatum Ait.
grossularioides Ait.
multicaule Jacq.
myrrhidifolium Ait.
papilionaceum Ait.
saniculaefolium W.
tabulare Herit.
Peltaria angustifolia DC.
Pennisetum compressum R.Br.
fasciculatum Trin.
Pentastemum acuminatum Dougl.
Bradburhii Pursh
coeruleum Nutt.
croceum H. Dresd.
diffusum Dougl.
glaucom Grah.
gracilis Nutt.
hirsutum W.
Makayanum Hook.
rubens H. B.
Scouleri Dougl.
Perilla Nankinensis Dne
Peucedanum alsaticum L.
Clusianum H. Pisan.
creticum L.
involucratum Koch
Petteri Vis.
Schottii Bess.
Phaca alpina L.
astragalina DC.
membranacea Fisch.
oroboides DC.
Phacelia bipinnatifida Michx.
Phagnalon graecum Boiss.
Phalaris bulbosa Desf.
Pharbitis limbata Chois.
Phleum graecum Boiss.
praecox Jord.
serotinum Jord.
Phlomis ferruginea Tenor.
fruticosa L.
— angustifolia
lanata W.
pungens W.
tuberosa L.
virens DC.
Phlox Drummondii Hook.
Philadelphus floribundus Schr.
Gordonianus Lindl.
grandiflorus Schrad.
speciosus Schrad.
Phyllanthus cantoniensis Horn.
Physalis mexicana Liebm.
Physostegia imbricata G. Don
speciosa Sweet
Phyteuma Scheuchzeri All.
Phytolacca purpurascens A. Braun
rugosa A. Braun
Pieris japonica Thunb.
Villarsii Jord.
Pimelea humilis R. Br.
ligustrina Labill.
Pimpinella Reuteri Boiss.
Thomasii Kunth
Pircunia stricta Moq.
Pisum Jomardi Schr.
Plantago arborescens Poir.
aristata Michx.
bonariensis H. Christ.

Plantago Candollei Rapin.
carinata Schrad.
Cynops L.
Eschscholzia F. et M.
garganica Tenor.
gnaphalodes Nutt.
Hookeriana F. et M.
maderensis Decaisn.
velutina Poir.
Platycodon grandiflorum DC. fil.
Plectranthus rugosus Wall.
Poa arundinacea Lieb.
fertilis Host
saxicola R. Br.
serotina Schrad.
syrtica F. Müll.
versicolor Besser
Pocockia cretica DC.
Podolepis rugata Labill.
Poinciana Gilliesii Hook.
regia Bojer.
Polemonium pulcherrimum Hook.
Polygonum argyrocoleon Kze
Convolvulus L.
tinctorium Lour.
virginianum L.
Polypodium crassifolium L.
irioides Poir.
Polypogon interruptus H. et B.
littoralis Sm.
Portulaca foliosa Bot. Reg.
marginata R. Br.
montevidensis H. Petrop.
papulosa Schlecht.
retusa A. Gray.
Thellussoni Lindl.
Potentilla alchemilloides Lapeyr.
altaica Ledeb.
argyrophylla Wall.
bipinnatifida Dougl.
canadensis L.
cataclines Lehm.
chrysantha Trev.
crassa Tausch
cyclopetala Rehb.
Dethomasii Tenor.
digitato-flabellata Br. et Bouche
divaricata DC.
grandiflora L.
haematochrus Lehm.
incisa Desf.
Kurdica Boiss.
laciniosa W. K.
leucophylla Pall.
Makayana Sweet
missurica Schrad.
mollissima Lehm.
nepalensis Hook β. formosa
nivea Don
norvegica L.
obscura W.
recta L.
Sadleri Rehb.
Salesovii Steph.
simplex Michx.
splendens Ramond
strigosa Pall.
Wrangeliana Fisch.
Poterium Delortii Jord.
guetsphalicum Boenagh.
Magnolii Spach
obscurum H. Grenobl.
spinosum L.
Primula praenitens Ker
Priva lappulacea Pers.
Prunella longifolia Pers.
Prunus serotina Ehrh.
Psidium montanum Sweet
pyriferum L.
Ptilonema calycinum C.A. Mey.
Psoralea cordata H. Dresd.
macrostachya DC.

Psoralea odoratissima Jacq.
parviflora Fisch.
plumosa Reichb.
pubescens Balb.
sempervirens H. Bonon.
strobilina H. et St.
Pterocephalus plumosus Coult.
Pterostegia drymarioides F. et M.
Pterotheca sancta C. Mey.
Ptychotis heterophylla Koch
Puccinellia Gussoni Parl.
Pycnanthemum linifolium Pursh
muticum Spr.
Pyrethrum Achilleae W.
carneum Bieb.
caucasicum M. B.
Clusii Fisch.
decipiens F. et M.
macrophyllum Willd.
millefoliatum W.
myriophyllum Mey.
pumilum H. Pillinz.
sericeum M. B.
tenuifolium Tenor.
tomentosum Deslong.
uliginosum W.
Pyrrhopappus carolinianus DC.
Quamoclit coccinea Moench.
luteola Don.
vulgaris Chois.
Ranunculus Boreanus Jord.
chius DC.
coronatus DC.
constantinopolitanus Urvill.
creticus L.
geranioides DC.
illyricus L.
lomatocarpus F. et M.
macrophyllus Desf.
millefoliatus Vahl
napellifolius DC.
ophioglossifolius Vill.
oreophilus Bieb.
pennsylvanicus L.
sceleratus L.
Thomasi Tenor.
Vrieseanus Jord.
velutinus Tenor.
Reboulea gracilis Kunth
Reseda fruticulosa L.
myriophylla Tenor.
odorata L.
virescens Hornem.
Rhagodia nutans R. Br.
Rhamnus latifolius Herit.
Rheum australe Don
compactum L.
crassinervium Mart.
macropterum Mart.
tataricum L. fil.
undulatum L.
Ribes aureum Pursh
sanguineum Pursh
tenuiflorum Lindl.
triflorum Willd.
Richardsonia scabra Kunth
Ridolfia segetum Moris
Rivina laevis L.
Rocama digyna Forsk.
Rosa altaica W.
flexuosa Rafin.
floribunda Stev.
grandiflora Lindl.
kamtschatica Vent.
ochroleuca Ser.
persica Michx.
pimpinellifolia L.
pomponia DC.
pulverulenta Bieb.
rubiginosa L.
sinica Tratt.
stylosa Desv.
tomentosa Smith

Rosa venusta Weitz.
Rubia indica H. Neapol.
Rubus armenius Fisch.
Rubus idaeus L.
Hoffmeisterianus Kth. et D.
laciniatus W.
tomentosus W.
Rudbeckia hirta L.
laciniata L.
laevigata Pursh
moschata Lodd.
Neumannii Kachler
radula Pursh
speciosa Wendr.
triloba L.
Ruellia strepens L.
Ruta graveolens L.
montana DC.
Rumex Acetosella L.
Brownii Campd.
campestris Guss.
conspersus Hartm.
cristatus DC.
Gmelini Turtsch.
hamatus Trevir.
maximus Schreb.
nepalensis Spr.
orientalis Bernh.
Patientia L.
persicarioides L.
polygonifolius Loud.
reticulatus Bess.
sanguineus L.
vescarius L.
Sabal Adansonii Guerns.
Sagina Linnaei Presl
Salisburia adianthifolia Sm.
Salsola radiata Desf.
Salvia abyssinica Hochst.
acaulis Roth
Aethiopsis L.
amplexicaulis Lam.
argentea L.
austriaca L.
azurea Lam.
bicolor Desf.
byzantina Juss.
candidissima Vahl
Clusii Jacq.
confusa Benth.
cretica L.
dumetorum Andr.
farinosa Benth.
gigantea Desf.
hastatafolia E. Mey.
haematodes L.
japonica Thunb.
indica L.
lyrata L.
multiflora Hort.
nilotica Murr.
obovata Elliot.
occidentalis Sw.
odorata W.
pendula Vahl
porphyrantha Decais.
prismatica L.
pyrenaica L.
raphanifolia F. et M.
Roemeriana Scheel.
rostrata Schmidt
runcinata L.
Sachetti H. Prag.
scabiosaefolia Lam.
Sclarea L.
Sibthorpii Smith
sinaica Delil.
spinosa L.
taurica Hort.
Tenorii Schranck
utilis A. Braun
variegata W. et Kit.
verbenacoides Brot.
verticillata L.

Salvia virgata Ait.
viridis L.
Sambucus canadensis L.
Samolus Valerandi L.
Sanguinorba angustifolia Fisch.
carnea Fisch.
flexicaulis Hort.
pulchella H. Petrop.
tenuifolia Fisch.
Sanicula europaea L.
Santolina pinnata Viv.
rosmarinifolia L.
tomentosa Desf.
Sanvitalia procumbens Lam.
Saponaria grandiflora Fisch.
depressa Bivon.
officinalis L.
Satureja cuneifolia Tenor.
hortensis L.
illyrica Host
montana L.
mutica Fisch.
Thymbra L.
Saussurea pulchella Fisch.
Scabiosa ambigua Tenor.
australis Wulf.
calyptrocarpa H. Andeg.
elata Horn.
Fischeri DC.
holosericea Bertol.
ochroleuca L.
palaestina L.
pauciseta DC.
reversa Ledeb.
rotata Bieb.
ucranica L.
Scaligeria cretica Vis.
Scandix hispanica Boiss.
Schizanthus pinnatus R. P.
Schoenodorus elatior Beauv.
Scilla Clusiana Endl.
nutans Sm.
peruviana L.
Scleropus amaranthoides
Schedrad.
Scorpiurus vermiculata L.
Scorzonera eriosperma Bieb.
hirsuta L.
nervosa Trevir.
Scorzonera taurica Bieb.
Scrophularia aquatica L.
divaricata Ledeb.
Herminii Hoffm.
mellifera L.
Neesii Wirtg.
Sekkelii Spr.
vernalis L.
Scutellaria albida L.
commutata Guss.
grandiflora Sims
hirta Sieb.
nigrescens Spr.
orientalis L.
rupestris Boiss. et Held.
versicolor Nutt.
Schwabea modesta Endl.
Secale creticum L.
montanum Guss.
Sedum aizoides DC.
albescens Haw.
altaicum Don.
bifidum Bieb.
coeruleum Vahl.
collinum Willd.
cristatum Schrad.
Ewersii Ledeb.
flagelliferum Salm
hirsutum All.
lividum W.
maximum Reichb.
ochroleucum Smith
pennsylvanicum Hort.
portulacoides Presl
reflexum L.
roseum Stev.

Sedum rupestre L.
sempervivum Ledeb.
telephioides Michx.
Telephium L.
ternatum Michx.
virens H. Kew.
Sempervivum barbatum Smith
globiferum L.
molle Vis.
soboliferum Sims
tortuosum Ait.
Senecio coriaceous Ait.
Doria L.
eudorus DC.
macrophyllus Host
nemorosus Jacq.
paludosus L.
rosmarinifolius L.
tenuifolius L.
umbrosus W. et K.
Serratula arguta Fisch.
coronata L.
gigantea Desf.
nitida H. Pis.
quinquefolia Bieb.
radiata Bieb.
tinctoria L.
Seseli Bocconi H. Pisan.
cachroides Guss.
glaucum L.
gummiferum Sm.
Hippomaratum L.
petraeum Bieb.
tomentosum Vis.
varium Trevir.
venosum Hoffm.
Sesleria tenuifolia Schrad.
Sida australasica Jacq.
corchorifolia Tenor.
deflexa Cav.
indica L.
mollicoma Willd.
mollissima Willd.
semicrenata Link
spinosa L.
triloba Jacq.
Siegesbekia himalayensis
Tenor.
Sieviersia geoides Bieb.
Silaus pratensis Bess.
Silene antirrhina L.
atlantica Durieu
babylonica Boiss.
Behen L.
bupleuroides L.
Ceccariana Boiss.
compacta Horn.
Deliliiana S. et Oth
fimbriata Sims
flavescens W. K.
Fortunei Vis.
geminiflora Willd.
hirsutissima Oth
Hookeri Nutt.
Hornemanni Steud.
inclusa Horn.
inflata Sm.
integripetala Chaub.
latifolia Poir.
lydia Boiss.
livida Willd.
longicaulis Pourr.
longicilia Oth
macrodonata Boiss.
mollissima Smith
multiflora Pers.
muscipula L.
nemoralis W. et K.
nocturna L.
novae Scotiae H. Angl.
Oliveriana DC.
ornata Ait.
parnassica Boiss. et Sprun.
pendula L. fl. albo L.
Pentelica Boiss. et Heldr.

Silene picta Pers.
polyphylla L.
pyriformis Horn.
saxatilis Bieb.
saxifraga L.
sedoides Jacq.
serratulacfolia H. Pillniz.
spinescens Sib. et Sm.
stylosa Bunge
tatarica Pers.
Thunbergiana Zeyh.
tricolor L.
tricuspidata Desf.
velutina Pourr.
villosa Cambss.
viridiflora L.
volgensis Spr.
Zawadskii Herb.
Siphium connatum L.
doronicefolium H. Pillniz.
gummiferum Ell.
Hornemanni Schrad.
perfoliatum L.
ternatum-atropurpureum Retz
Silybum Marianum Gaertn.
Sinapis nigra L.
pekinensis Lour.
pubescens L.
turgida Delil.
Sisymbrium brachypetalum F. et M.
canescens Nutt.
dubium Pers.
elatum C. Koch
nitidulum H. Monsp.
pumilum Stephen.
subhastatum Lagasc.
Sisyrinchium Bermudiana L.
Gayanum Brongn.
iridifolium H. B.
laxum L.
striatum L.
tenuifolium H. B.
Sium sisaroides DC.
Smilax pseudosarsa Vis.
Smyrnum Olusatrum L.
rotundifolium Mill.
Solanum agnocarpum Fenzl
astroites Jacq.
atropurpureum Schrk.
chlorocarpum Br.
citruillifolium Willd.
coccineum Jacq.
Dulcamara L.
lacteum Arab.
Lobellii Tenor.
memphiticum Mart.
miniatum Bernh.
monodynamum Vis.
Nilagiricum Schtdl.
pterocaulon Dun.
pyracanthum Jacq.
sisymbriifolium Lam.
Trongum Poir.
undulatifolium Hort.
Solidago canadensis L.
complanata H. Prag.
fragrans W.
grandiflora Desf.
lanceolata W.
latifolia L.
lejocarpa DC.
macrophylla Pursh
mexicana L.
mollis Bartl.
Muhlenbergii Torr. et Gray.
nutans Desf.
recurvata W.
Biddellii Frank
rigida L.
serotina Ait.
verrucosa Schrad.
Virgaurea L.
Sonchus capensis H. Pisan.

Sonchus fruticosus Jacq.
Sorghum caracasatum H. Neap.
nigrum R. S.
saccharatum Moench.
Sparmannia palmata Eckl.
Spartianthus junceus Link
Spergularia salina H. Reg.
Sphacele subhastata Benth.
Sphenandra viscosa Benth.
Spilanthes leucocephala Otto
oleracea L.
Spiraea Aruncus L.
callosa Thunb.
crenata Bess.
lanceolata Poir.
opulifolia L.
prunifolia L.
rotundifolia L.
salicifolia L.
Ulmaria L.
Stachys byzantina C. Koch
circinata Herit.
cretica L.
excelsa Desf.
iberica Bieb.
lanata L.
latifolia Ait.
mollissima W.
sericea Wall.
setifera C. A. Mey.
Sprunneri Boiss.
subcrenata Vis.
tomentosa Gaertn.
viridis Boiss. et Heldr.
velutina W.
Stachytarpheta cajennensis Vahl
mutabilis Vahl
Statice caspia W.
densiflora Benth.
duriuscula Gir.
elata Fisch.
lanceolata Link
latifolia Smith
lychnidifolia Gir.
minutiflora Guss.
occidentalis Loyd.
oxylepis Bieb.
psiloclada Boiss.
pubescens DC.
reticulata Hort.
seotica Strangw.
sinuata L.
Smithii Tenor.
tripteris Delil.
virgata Willd.
Stenopetalum sphaerocarpum H. Gott.
Stephanophyllum pubescens C. A. Mey.
Stevia conferta DC.
laxiflora DC.
Stevia mollis Schrad.
ovata L.
purpurea Pers.
serrata Cav.
fl. rubro
Stipa altaica Trin.
papposa Nees
Streptanthus bracteatus Hort.
petiolaris H. Genev.
Struthiopteris germanica W.
Sutherlandia frutescens R. Br.
Swainsonia coronillaefolia Salisb.
Symphoricarpos racemosus Michx.
vulgaris Michx.
Tagetes daucoides Schrad.
lucida L.
multifida DC.
patula L.
tinctoria Horn.
Talinum calycium Engelm.
Moritzianum Kze

Talinum purpureum Fisch.
Tanacetum boreale Fisch.
septemtrionale H. Bonon.
vulgare L.
Taraxacum pyrhopappum Boiss.
Telekia cordifolia DC.
Tellima grandiflora Dougl.
Tetragonia crystallina Herit.
echinata H. Kew.
expansa Ait.
Tetragonolobus biflorus Sering.
siliquosus Roth
Tetranema mexicanum Lindl.
Teucrium Arduini L.
Botrys L.
campanulatum L.
densiflorum Vis.
divaricatum Sieb.
euganeum Vis.
flavum L.
hircanicum L.
lucidum L.
regium L.
Thalictrum acutilobum DC.
ambiguum Schleich.
appendiculatum Ledeb.
apiculatum Sweet
atropurpureum Willd.
Capellii Kostlz.
capillare Reichb.
carolinianum Bess.
collinum Wallr.
cuspidatum Kostlz.
dauricum Retz
dichotomum Hort.
diffusum Schrad.
divaricatum Hornem.
Dodonaei H. Prag.
falcatum Kostlz.
flavum L.
floribundum Schrad.
foetidum L.
infractum H. Prag.
Kemense Fries
lucidum Jacq.
macrocarpum Gren.
microcarpum Loud.
nigrescens H. Prag.
nutans Desf.
parvifolium H. Prag.
patens Tausch
persicum Spr.
pyramidale Tausch
repens C. A. M.
rigidum Fisch.
rubens Tausch
rugosum Ait.
ruthenicum Schrad.
Schweiggeri Spr.
sibiricum L.
sparsiflorum F. et M.
squarrosus Tausch
trigynum Fisch.
tuberosum L.
Thapsia Asclepium L.
Theligonum Cynocrambe L.
Thelospermum filifolium A. Gray
Thlaspi orbiculatum Stev.
Thymus chinensis Lk.
Thysanota scaberula Kunze
Tiaridium indicum L.
Tigridia coelestis Tenor.
Tournefortia heliotropioides Hook.
Trachelium coeruleum L.
Tradescantia crassula Link.
erecta Jacq.
Lyoni H. Angl.
pilosa Lehm.
splendens Hort.
subaspera Ker
virginica L.
Tragopogon brevirostris DC.

Tragus racemosus Desf.
Tribulus bimucronatus Viv.
Trifolium Bocconi Savi
Boisserianum Guss.
cinctum DC.
(circumdatum Kze)
cristatum Spreng.
Copani Tenor.
dalmaticum Vis.
Desvauxii Boiss.
elegans Savi
erinaceum Bbrst.
latinum Sebast.
Lupinaster L.
micranthum Viv.
nivale Sieb.
obscurum Savi
pannonicum L.
pernormitanum Presl
Perreymondi Gren.
speciosum W.
Trigonella spicata Sibth.
Tripteris cheiranthifolia Schultz
Trisetum distichophyllum Beauv.
Triticum densiflorum W.
glaucum Desf.
junceum L.
obtusiflorum DC.
pectinatum Bieb.
pungens DC.
Tropaeolum trimaculatum Hort.
Ulex europaeus L.
Umbilicus horizontalis DC.
Uniola latifolia Michx.
Urachne parviflora Trin.
Uralespis capensis Nutt.
Urospermum Dalechampii Desf.
Urtica cordata Steud.
biloba Hort.
grandidentata Tenor.
horrida Humb.
palmata Forsk.
Vaccaria grandiflora Spach
pyramidata Gaertn.
Valantia muralis L.
taurica Bbrst.
Valeriana exaltata Baumg.
Valerianella Auricula DC.
hamata Bartl.
ligularis Boiss.
plagiostephana F. et M.
pumila DC.
Veratrum nigrum L.
Verbascum gnaphaloides Bieb.
macrophyllum Kotschy
rubiginosum W. K.
Schraderi Mey.
speciosum Schrad.
Steveni Trevir.
thyrsoideum Host
virgatum With.
viscidulum Pers.
Verbena bonariensis L.
bracteosa Michx.
officinalis L.
stricta Vent.
urticaefolia L.
venosa Gill. Hook.
Verbesina alata L.
Coreopsis Michx.
Phaetusa Cass.
Vernonia altissima Nutt.
anthelmintica W.
cinerea Lass.
eminens Bisch.
praecalta W.
scaberrima Nutt.
Veronica argentea Schrad.
arguta Schrad.
auriculata Tausch
Bachofenii Heuff.
bractescens Tausch

Veronica brachyphylla R. et S.
 crassifolia Wierzb.
 crenulata Hoffm.
 elatior Ehrh.
 elegans DC.
 Gouani Moretti
 gracilis H. Dresd.
 grossa Mart.
 insignis Hort.
 laevigata H. Grenobl.
 longebracteata Link
 longiflora R. et S.
 longifolia L.
 macrocarpa Vahl
 melissaefolia Poir.
 menthaefolia Schott
 Michauxii Lam.
 mollissima Host
 neglecta Vahl
 nitida Poir.
 orientalis Ait.
 pulverulenta Tausch
 ringens Mart.
 tarpheja Jan
 Teucrium L.
 ticinensis Pollin.
 villosa Schrad.
 virginica L.
 Waldsteiniana Schott
 Vesicaria polyantha Schlecht.
 reticulata Link
 utriculata Lam.
 * Vialia macrophylla Vis.
 Vicia albo-rosea Wendr.
 amoena Fisch.
 atropurpurea DC.
 bacca Moenk.
 bicolor Sibth.
 Cracca L.
 dumetorum L.
 Fontanesii Tenor.
 grandiflora Scop.
 macrocarpa Moris
 megalosperma Bieb.
 narbonensis L.
 sardoa Moris
 stabiana Tenor.

Vicia virescens H. Montp.
 Vigna villosa Savi
 Vilfa tenacissima H. B.
 Vinca rosea L.
 Viola multifida Willd.
 occulta Lehm.
 Patrini DC.
 pinnata L.
 suavis Bbrst.
 Viscaria oculata Lindl.
 pusilla Poir.
 vulgaris Roehl.
 Vitex Agnus castus L.
 incisa L.

Wahlenbergia gracilis Mey.
 Wallrothia tuberosa Spr.
 Waltheria elliptica Cav.
 Watsonia aletroides Ker
 Xeranthemum annuum L.
 Zacintha verrucosa L.
 Zinnia elegans Jacq.
 tenuiflora Jacq.
 versicolor H. Bresl.

BULBI, TUBERA ET RHIZOMATA

Amaryllis brasiliensis Tratt.
 carinata Spreng.
 carnea Schult.
 chlorolenca Ker
 curvifolia Jacq.
 Drapezii Hort.
 formosissima L.
 Graviniae Melazzo
 Lindleyana Schult.
 nivea Schult.
 ornata Ker
 purpurea Ait.
 striata Schult.
 Tinei Hort.

Amaryllis undulata L.
 Ambrosinia Bassii L.
 Arum Arisarum L.
 trilobatum L.
 triphyllum L.
 Coburgia incarnata Sw.
 Colchicum latifolium Smith
 variegatum L.
 Cyrtanthus pumilio Schult.
 Dicyrta Warscewicziana Rgl.
 Drymia purpurascens Jacq.
 Ferraria undulata L.
 Habranthus Andersonii Herb.
 Iris longifolia Sweet
 persica L.
 Isoloma Decaisneana V. Houtte
 Maudiroia hybrida picturata
 V. H.
 — Roeslii V. H.
 lanata Pl. et Lind.
 Moraea Tenoreana Sweet
 Naegelia zebrina Rgl.
 — excelsa
 — pulcherrima
 — reticulata
 — splendens
 Ornithogalum caudatum Ait.
 mutabile Hort.
 tenuifolium Guss.
 thyrsoides Jacq.
 Oxalis bifida Thunb.
 Bridgesii Bart.
 Bowieana Lodd.
 canescens Lodd.
 cernua Thunb.
 cruentata Jacq.
 dentata Jacq.
 Dillenii Jacq.
 Ehrenbergii Schlich.
 flava L.
 floribunda Lehm.
 fuscata Jacq.
 incarnata L.
 lanata L. fil.
 lateriflora Jacq.
 laxula Jacq.
 livida Jacq.

Oxalis macrorrhiza Gill.
 Martiana Zucc.
 micrantha Bert.
 peclinata Jacq.
 pentaphylla Jacq.
 Piottae Golla
 polyphylla Jacq.
 punctata L.
 purpurea Jacq.
 rubella Jacq.
 subincarnata H. Parm.
 tenuifolia Jacq.
 variabilis Jacq.
 vegeta Hort.
 Romulea Bulbocodium Sebast.
 Scheeria mexicana Seem.
 Sciadocalyx Warscewiczii Rgl.
 Scilla nutans Sm.
 Septas capensis L.
 Strangwaya hyacinthoides Bertl.
 Trevirana A. Verschaefelt
 Bockmanni
 Boothii
 Ch. Bouché
 coccinea Willd.
 — pygmaea
 doctor Gartner
 Eduard Otto
 Heerii
 longiflora Rgl.
 — atrocoerulea
 — iiicifolia
 — Jaureguia
 — latifolia
 patens Rgl.
 reticulata rosea
 splendens
 Tydaea amabilis Pl. et Lind.
 Hillii Rgl.
 hybrida gigantea V. Houtte
 Regeli Heer
 — argentea
 — erytrichina
 pulchra Heer
 — argyrocera
 ocellata Rgl. picta
 Warscewiczii Rgl.

(*) PANCICIA nov. gen. Umbell.

Calyx minute quinque-dentatus. Corolla petalis oblongis bifidis. Fructus ovalis convexus ad commissuram retractus, stylis demum deflexis coronatus: carpellis cymbaeformibus subincurvis, extur 5-jugis. Jaga acuta, dorsalibus sub-alatis, extimis marginalibus. Valleculae 3-plurivittatae, viltis plicis epicarpium filiformibus (jaga secundaria?) interstinctis. Commissura bi-trivittata sulco levi a columella dirempto longitudinaliter exarata. Albumen striatum. Columella bipartita apicibus carpellorum adnexa. Involucrum polyphyllum setaceum.

Herba glabra, radice fusiformi bienni: caule erecto striato cylindrico, apice subramoso: foliis radicalibus infimisque longius petiolatis cordatis palminerviis denticulatis, reliquis supra petiolum vaginiformem in nervos nudos capillaceos palmatum solutis: umbellae involucris polyphyllis, radiis inaequalibus. Flor. Jun. Fructif. Julio.

Hab. in monte Javor in Serbia, unde singularem plantam detexit mihi que humaniter describendam concessit clar. Prof. JOS. PANCIC, qui plantarum serbicarum investigator acerrimus jam harum enumerationem publici juris fecit, rariorumque diligentem illustrationem aggreditur.

Genus inter *Campylospermas Smyrneas* locum habens, nulli harum tamen speciatim affine, et ob carpella leviter intus sulcata et insimul a basi ad apicem subincurva a *Campylospermis* ad *Caclospermas* transiens, et utrasque jungens.

Patavii Kal. Febr. 1858.

R. DE VISIANI

PROF. BOT. HORTIQUE PRAEF.

Vous trouverez en quelque temps
 notre catalogue nouveau. Veuillez de choisir
 selon notre catalogue de 1857. Nous
 ajoutons les nouveautés.

C. CASLINI

HORTI CUSTOS ET CULTOR.

PATAVII EX PROEM. DON. TYP. ET LITH. P. PROSPERINI.

1859

1857-58

AD CATALOGUM SEMINUM

IN HORTO BOTANICO PATAVINO LECTORUM

ANNO MDCCCLVII.

SUPPLEMENTUM ANNI MDCCCLVIII.

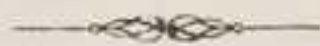

- Abies orientalis* Poir.
Acacia acanthophora Willd.
 diffusa DC.
 peregrina Willd.
Acer tataricum L.
Achillea decolorans Schrad.
 Loydii Presl
 pectinata Willd.
Aclisia florida Bernh.
Aconitum Gmelini Rehb.
 leptanthum Rehb.
 Sprengelii Rehb.
Acroclinium roseum Hook.
Actinella linearifolia Torr. et Gray
Actinomeris alternifolia DC.
 squarrosa Nutt.
Adenophora Gmelini Fisch.
 Lamarkii Fisch.
 marsupiflora Fisch.
Adesmia muricata DC.
Agrimonia microcarpa Wall.
Albica fastigiata Dryand.
Alisma lanceolatum Hoffm.
Allium acutangulum Schrad.
 albidum Fisch.
 caspicum M. B.
 Cupani Rafin.
 globosum Bieb.
 illyricum Jacq.
 tenuissimum L.
Aloe elongata Murr.
Athaea leucantha Fisch.
 nodiflora Lindl.
 rosea L.
 striata DC.
Alysum Draba Bbrst.
 petraeum Ard.
Ampelopsis heterophylla Hort.
Amsinckia spectabilis Fisch.
Anacyclus pulcher Bess.
Anagallis grandiflora Andrs.
 Philippii Hort.
Ancilema nudiflorum R. Br.
Anemone montana Hppe
Anisolotus anthylloides Bernh.
Anoda Wrightii A. Gray
Anomatheca xanthospila Ker
Anthemis absinthifolia Boiss.
 cinerea H. Bonon.
 maritima H. Petrop.
 Neilreichii Hartm.
Antheplora elegans Schreb.
Antholyza ringens L.
Anthoxanthum amarum Brot.
Aquilegia Sterubergii Rehb.
Arabis procumbens L.
 pseudoturrilis Boiss. et Hld.
 Turczaninowii Fisch.
Arachnospermum heterospermum Berg.
Aralia edulis Zuccar.
- Archangelica officinalis* Hoffm.
Ardisia colorata Link
Arenaria cephalotes M. B.
 costata Bung.
 grandiflora triflora L.
 leptoclada Rehb.
 Villarsii Balb.
Argyranthemum speciosum Kostlz
Aristolochia ciliata Bonpl.
 fimbriata Chamiss.
Armeria pinifolia Desf.
 pungens Schultz
Arnebia hispida DC.
Arrhenatherum bulbosum Presl
Artemisia Tournefortiana Rehb.
Asperula scutellaris Vis.
Asphodeline cretica Vis.
Asterocephalus ochroleucus Spr.
Astragalus bicolor Lam.
 caspicus M. B.
 corrugatus Bert.
 cylindricus Spr.
 macrorrhynchus H. Monsp.
 pentaglottis L.
 purpurascens Jacq.
 uncatus L.
Babiana angustifolia Eckl.
Baccharis mucronata H. B.
Balsamita vulgaris Willd.
Baptisia leucophaea Nutt.
 tinctoria R. Br.
Barleria longifolia L.
Begonia lucida Haw.
 macrotis Vis.
 ovigniaefolia Hort.
 sanguinea Radd.
 Thwaitesii Hook.
Bellevalia dubia Rehb.
 romana Rehb.
Bossiaea Colvilli Hort.
 ensata Sieber
Bowlesia geraniifolia Schlecht.
Brachypodium phoenicoides H. Prag.
Browallia elongata H. B.
Buddleia Lindleyana Fortun.
Bunium peucedanoides M. B.
Calamintha repens Benth.
Calandrinia ligulata DC.
Calceolaria scabiosaefolia Sims
Calendula micrantha Guss.
Callistemon coriaceum Hort.
 lophanthum Sweet
 viminale G. Don.
Callitris quadrivalvis Vent.
Calonyction speciosum Chois.
Calothamnus villosus R. Br.
- Camelina foetida* Fries.
Campanula cichoracea Sm.
 dichotoma L.
 eximia Wendr.
 foliosa Tenor.
 Medium L.
 pyramidalis L.
 rhomboidea L.
 sarmatica Ker
 speciosa Pourr.
 Speculum L.
 strigosa Guss.
 stylosa Trin.
Canavalia ensifolia DC.
 Vellae DC.
Ganna glauca L.
 laeta Bouché
 lutea Ait.
 platyphylla H. Vratisl.
 polymorpha Lodd.
 pruinosa H. Hamb.
 speciosa Rosc.
Capraria biflora L.
Capsicum conoideum Mill.
 Milleri R. S.
 pyramidale Mill.
Carpoceras sibiricum Boiss.
Cassia grandiflora Pers.
Casuarina suberosa Hort.
Catananche coerulea L.
Ceanothus azureus Desf.
 Dillenii Hort.
Celosia cristata L.
Celtis Tournefortii Lam.
Centaura carniolica Host
 Grafiana DC.
 pseudophrygia H. Petrop.
Cerastium lanuginosum Willd.
Cerinthe auriculata Tenor.
Chelone mexicana H. Pilla.
Chrysobotrya intermedia Spch.
 Lindleyana H. Prag.
Cineraria cruenta L.
 distans H. Berol.
Cirsium fimbriatum Spr.
 laniflorum Bieb.
Cissus tricolor Siebold
Cistus platysepalus Sweet
Clarkia elegans Dougl.
Clematis stricta Wendr.
Clinopodium atlanticum Nees
Clivia nobilis Lindl.
Coleus lanuginosus Hort.
Collaea velutina Benth.
Convolvulus Opobalsamum Schlecht.
 tricolor L.
Corchorus textilis Del.
Cosmea bipinnata Cav.
Cotoneaster rotundifolia Wall.
Cousinia dolicholepsis Schrenk
Crabe filiformis Jacq.
- Crataegus coccinea* L.
 glandulosa Ait.
 pyracantha Pers.
Crataeva fragrans Sims
Cryptotaenia canadensis DC.
Cuphaea atrosanguinea Hort.
Cupressus sempervirens L.
Cyperus cinnamomens Retz
 pictus Tenor.
Cytisus racemosus Marnock
 ramosissimus Tenor.
Dalea Lagopus W.
Darlingtonia brachyloba DC.
Delphinium Ajacis L.
 cyaneum Stev.
 decumbens H. Christ.
 densiflorum Fisch.
 gratum Hoffmsg.
 Hendersonii Hort.
 punicum L. fil.
 revolutum Desf.
 velutinum Bertl.
Dianthus calocephalus Boiss.
 ciliatus Guss.
 glutinosus Boiss. et Held.
 ibericus W.
 leptopetalus W.
 moschatus Mey.
 nitidus W. K.
 parnassicus Boiss. et Heldr.
 pungens L.
 sanguineus Vis.
Digitalis australis Tenor.
 leucocephala Smith
Diospyros virginiana L.
Dolichos Lablab violaceus L.
 Lubia Forsk.
 melanophthalmus DC.
Dorstenia Contrayerva L.
Dracocephalum denticulatum L.
 nutans L.
 Sweyssonum Hort.
Dyckia remotiflora Otto
Echeveria secunda Booth
Echinochloa mirabilis A. Br.
 oryzina A. Br.
Echinosperrum barbatum Lehm.
Elymus latifolius Link.
Eodressia pyrenaica Gay
Eragrostis cylindriflora Hochst.
Eranthemum fasciculatum Decaisn.
Eremogone stenophylla F. et M.
Erigeron spiculosus Hook. et Arn.
Eritrichium californicum DC.
Erodium aemulum Jord.
 hirtum W.
 subtrilobum Jord.

Eruca turgida Vis.
Eryngium asperifolium Delar.
corniculatum Lam.
glaucum Hoffm.
virens Link.
Erysimum rupestre DC.
Eugenia acris Wight.
Eupatorium tinctorium Hort.
Verae Crucis Steud.
Euphorbia aulacosperma Boiss.
dentata Willd.
terracina L.
velutina Hort.
Evonymus effusus Vis.
rosmarinifolius Vis.
Schottii Ettings.

F
Ferula Ferulago L.
Festuca glauca Lam.
memphitica Boiss.
varia flavescens Bell.
Fumaria judaica Boiss.

G
Gaillardia rustica Cass.
Galium caucasicum Lagasc.
Gamolepis Tagetes DC.
Gardoquia betonicoides Benth.
Gastrium triaristatum H. Hal.
Gatyona Dioscoridis Endl.
Gaudinia geminiflora Gay.
Gendarussa ventricosa Nees
Genista leucocarpa Spach
scariosa Vivian.
Geranium dahuricum DC.
favosum Hochst.
Londesii Fisch.
nepalense Sweet
Gilia rigidula Benth.
Glycine precatória H. B.
Glycyrrhiza dubia Bernh.
Gnaphalium polysetum Beyr.
purpureum L.
Gomphocarpus fruticosus R.Br.
Gossypium arboreum L.
Grindelia integrifolia DC.
Gronovia scandens L.
Gypsophila elegans Bbrst.
Rozejka Delil.
sabulosa Stev.

H
Habrothamnus elegans Schw.
Halimocnemis Volvox C. A. M.
Hartmannia rosea Sweet
Hedeoma pulegioides Pers.
Helianthemum laevipes Pers.
Helianthus decapetalus L.
strumosus L.
Heliotropium europaeum L.
Hemerocallis dumetorum Hort.
Hermannia denudata L. fil.
Hesperis runcinata W.
Heteropsis pectinata Hort.
Hibiscus roseus Lois.
Hippia frutescens L.
Hunnemannia fumariifolia
Sweet

Hyacinthus comosus L.
ruthenicus
Hymenopappus pedatus Lagasc.
Hymenoxis californica Hook.
Hyoisiamus varians Vis.
Hypericum floribundum Ait.
tomentosum L.

J
Jasminum azoricum L.
gracile Andr.
Jasonia tuberosa DC.
Iberis amara L.
Garrexianna All.
neglecta Tenor.
virginiana Fisch.
Inula candida Cassin.
scabra Wall.
Johrenia fungosa Boiss.
selinoides Boiss.

I
Ipomoea Kermesina V. Houtt.
Mussini H. Bonon.
rubrocoerulea Hort.
Schlechtendalii Vis.
Iris aurea Link
falcata Tausch
haematophylla Fisch.
sogdiana Bung.
virginiana L.
Isatis aleppica Scop.
lasiocarpa Ledeb.
Juniperus Bonatiana Vis.
Justicia glabrata Russ.
Ixia flexuosa L.
longifolia Jacq.
polystachya L.
quadrangula Delar.

K
Kennedyia Baumannii Meisn.
rubicunda Curtis
Kleinia ficoides Salm
Kneiffia Fraseri H. Prag.
suffruticosa H. Prag.

L
Lallemantia peltata F. et M.
Lantana glutinosa Hort.
leucantha Hort.
miniata Hort.
Laserpitium hispidum Bieb.
nitidum Zanted.
orientale Spach
Lathyrus conjugatus H. Regm.
oroboides Hort.
sphaericus Retz
Leighia linearis DC.
Lepidium crassifolium W. et K.
Leptodermis lanceolata Wall.
Leucadendron argenteum R.Br.
Leucophaea macrostachya Wall.
Leuzea altaica Fisch.
Liatris odoratissima W.
Ligustrum Kellermanum Vis.
Limnanthes rosea H. Pilln.
Linaria armeniaca Gav.
genistoides Pers.
Loeselii Schm.
rytidisperma Boiss.
supina Desf.

Linum punctatum Presl
Loasa contorta Juss.
Lobelia azurea Lindl.
Hayneana Vahl
Lophospermum erubescens
Don

Lotus filicaulis Dun.
Lupinus Berteri Lindl.
californicus Hort.
Lychnis Coeli rosa Desr.
Lycopersicum texanum Hort.
Lycopus europaeus L.
exaltatus L. fil.
Lysimachia angustifolia Michx.
atropurpurea L.
ciliata L.
vulgaris L.

M
Magnolia acuminata L.
umbrella Desr.
Mahonia Rhojdii Hort.
Majorana Onites Benth.
Malcolmia africana R. Br.
bicolor Boiss.
chia DC.
intermedia C. A. Mey.
laxa DC.
lyrata DC.
maritima R. Br.
rigida Boiss.
taraxacifolia DC.
Malva acutiloba H. Amst.
crispa L.
fruticosa Berg.
mauritanica Gav.
rosea H. Berol.
virgata Gav.

Manglesia cuneata Endl.
Mariscus aggregatus W.
Matricaria disciformis DC.
eximia Hort.
globulifera Fenzl.
pulverulenta Lagasc.
Matthiola saxatilis Bernh.
Mayzilla stolonifera Schlecht.
Medicago ambigua Jord.
cinerascens Jord.
fruticosa Ram.
reticulata H. Berol.
Tinaei Hort.
Melilotus Beaumerti Horn.
Bomplandii Tenor.
macrorrhiza Koch
virescens Jord.
Melissa cordifolia Pers.
nepalensis Benth.
Menispermum canadense L.
Mentha villosa Led.
Mesembryanthemum blandum
Haw.

coccineum Haw.
criniflorum L. fil.
emarginatum L.
geniculiflorum L.
glabrum Ait.
glaucescens Haw.
hirtellum Haw.
purpurascens Salm.
purpureo-croceum Haw.
spectabile Haw.

Michauxia campanuloides Juss.
Micromeria gracilis Benth.
marifolia Benth.
Mimosa asperata L.
Muhlenbergia glomerata Trin.
Mulgedium prenanthoides DC.
N
Navarettia heterophylla Dougl.
Neja falcata Nees
Nepeta citriodora Beck.
Scorodonia L.
teucroides Lam.
Neslia commutata Bianca
Nicotiana fragrans Bert.

O
Ocimum gracile Benth.
Odontarrhena alpestris C. A. Mey.
— *var. orientalis* C. A. Mey.

Oenanthe achilleaefolia Jord.
glaucofolia H. Pilln.
Oenanthe silaifolia Gmel.
Oenothera cuprea Schlecht.
Jamesii Hort.
Olea undulata L.
Onagra bifrons H. Dresd.
Ononis biflora Desf.
Onopordon crepidifolium Viv.
Ornithogalum arabicum L.
Orobolus lathyroides L.
Osyris alba L.

P
Palavia malvaefolia Gav.
Papaver fugax Boiss.
Murcelli splendens V. Houtt.
persicum Lindl.
Passiflora Vespertilionis Ker
Pastinaca selinoides Vis.
Patrinia heterophylla Bung.
Paulownia imperialis Siebold.
Pavonia proemorsa Willd.
Pelargonium capitatum Ait.
ficifolium Hoffm.
Pentas carnea Benth.
Phacelia bipinnatifida Michx.
Phalaris Sibthorpii Griseb.
truncata Guss.
Pharbitis hispida Chois.
Phaseolus lunatus L.
ornithopus Mart.
Zebra Hort.

Phlomis agraria Ledeb.
Physalis peruviana L.
pubescens L.
Phytolacca bogotensis H. R. Traj.
esculenta Houtte
Picris squarrosa Retz
Pimelea ligustrina Labill.
Pimpinella Anisum L.
Piptatherum Thomasii Kunth.
Pitcairnia furfuracea Bot. Mag.
Pittosporum undulatum Vent.
Plectranthus cordifolius Don.
Portenschlagia verticillata Vis.
Potentilla confertiflora Torr.
dasyphylla Bung.
gladulosa Lindl.
odorata W.
viscosa W.
Psoralea arborea Ker
argentea Thunb.
bracteata L.
Ptarmica cristata DC.
impatiens DC.
vulgaris β cartilaginea DC.
Pterocephalus Sibthorpianus
Steud.

Q
Quercus Tauzin Pers.
Turneri Willd.

R
Ranunculus anemoneiflorus
DC.
pratensis H. Genev.
repens L.
serbicus Vis.
velutinus Tenor.
Beseda Gayana Boiss.
luteola L.
macrocarpa F. et M.
Ribes divaricatum Deslong.
Grossularia L.
Ricinus communis L.
 β . *armatus* Andrs.
spectabilis Blum.
Riedleja corchorifolia DC.
Romulea ramiflora Tenor.
Rosa myriacantha DC.
Roubiera pinnatifida Tenor.
Rudbeckia grandiflora Gmel.
Rumex olympicus Boiss.

S
Saccharum roseum Hort.
Salvia acetabulosa L.
aegyptiaca L.
allissima Pohl
deserti Decaisn.
filamentosa Hort.
grandiflora Eit.
Halleri Fisch.
judaica H. Genev.
latifolia Vahl.
nudicaulis Vahl.
rhombifolia R. et Pav.
triloba L.
Saracha viscosa Schrad.
Scabiosa gramuntia L.
pyrenaica All.
rigida L.
semipapposa Schultz.
tenuiseta Jord.
Scaligeria cretica Vis.
Schizanthus retusus Hook.
Scorzonera deliciosa Guss.
taurica Bieb.
Scrophularia arguta Ker
nodosa L.
sambucifolia L.
Scutellaria macrantha Fisch.
tubiflora Benth.
Secale dalmaticum Vis.
Sedum globulifolium Moris
involveratum Bieb.
laxiflorum Bert.
littoreum H. Prag.

| | | | |
|---|--|---|--|
| Sedum rufescens Tenor.
villosum L. | Sisyrinchium affine H. Berol.
Sium graecum L. | Thuja orientalis L.
aurea | Verbascum niveum Tenor.
Verbena abopocuroides Lk.
hastata L. |
| Sempervivum albidum Sch. et
Lehm. | Smilax pseudosarsa Vis.
Sobolewska lithophila Bieb. | Thymus origanoides Wall.
Tiarella cordifolia L. | Veronica Andersonii Hort.
cuneata Tausch.
linariaefolia Vis.
maritima L.
pinnata L.
serrata H. Prag.
speciosa Tausch.
spicata L. foliis variegatis
spuria L.
squamosa Presl
syriaca R. et Sch. |
| ciliatum Brouss.
Daellianum Sch. et Lehm. | Solanum chloropetalum
Schlecht. | Trifolium arvicolum Jord.
aurantiacum Boiss. | Viburnum Lantana L. |
| Seseli globiferum Vis.
tomentosum Vis. | heterophyllum Lam.
monodynamum Vis. | Balansae Boiss.
Gussoni Tenor.
oxypetalum F. et Mey.
Sebastiani Savi
succinctum Vis.
tomentosum L. | Vicia Boissieri Jord.
megalosperma Bieb.
narbonensis L.
pseudo-Orobus Fisch. et M.
Sibthorpii Boiss. |
| Setaria Tejuccensis Nees | Sophora pendula L. | Triticum cristatum Schreb. | Vigna villosa Savi |
| Sida Schrankii DC. | Sorema paradoxa Lindl. | Tritoma Uvaria Ker | Vilfa acutigluma Steud. |
| Spiraeifolia Link | Sorghum Arduini Jacq.
campanum Guss. et Ten.
vulgare Pers. | Tritonia lineata Ker | Vilmorina multiflora DC. |
| Silaus tenuifolius DC. | Spergularia canadensis H.
Hamb. | Triumfetta velutina Vahl | Virgilia lutea Michx |
| Silene Bergeri Schott.
Boissierii Tinco
crassipes Fenzl
cuprea Guss.
echinata Oth.
Fortunei Vis.
fruticosa L.
goniocalix Boiss.
halopetala Hort.
inedita Boiss.
longiflora Ehrh.
multicaulis Guss.
orientalis Mill.
permixta Jord.
pernoctans Link
pseudo Behen Boiss.
pteropleura Boiss. et Reut.
pubescens Boiss.
purpurea L.
squamigera Boiss.
tenuiflora Guss.
Vivianii Steud. | Stevia canescens H. et B.
conferta DC.
laxiflora DC.
monardaefolia Kunth.
nepetaefolia H. B. | Tropaeolum Schauerianum
Hort. | Vissadula periplocifolia Kostlz |
| Silphium scaberrimum L. | Spermacoce capitellata W. | Hookeri Hort. | Vitis heterophylla Thunb. |
| Simsia subaristata A. Gray | Spiraea japonica Liebold. | Tunica stricta Fisch. | Withania somnifera Dun. |
| | Stipa gigantea Lagasc.
Succisa gigantea Ledeb. | Urena lobata L.
Urtica nivea L. | Xanthisma texanum DC.
β. Drummondianum |
| | Tagetes signata Bartl.
var. grandiflora | Valantia muralis L.
taurica Bbrst | Xylophylla ramiflora Ait. |
| | Tanacetum praecox Fisch. | Valeriana exallata Baumg. | Zizyphora hispanica L. |
| | Taxodium distichum Rich.
mucronatum Ten. | Valerianella Auricula DC.
hamata Bartl.
ligularis Boiss.
plagiostephana F. et M.
pumila DC. | |
| | Tephrosia stricta Pers. | Veratrum nigrum L. | |
| | Teucrium asiaticum L.
densiflorum Vis. | Verbascum aethiopicum H. Pis.
holothyrsum H. Bonon. | |
| | Teucrium orientale L. | | |
| | Thalictrum exallatum Mey. | | |
| | Thuja australis Bosc | | |

Obs. Semina expeti possunt tum ex Catalogo Anni MDCCCLVII tum ex hoc Supplemento.

Patavii Kal. Januar. MDCCCLIX.

R. DE VISIANI

BOT. PROF. HORTIQUE PRAEF.

C. CASLINI

HORTI CUSTOS ET CULTOR.

Faint, illegible text, possibly bleed-through from the reverse side of the page.

THE UNIVERSITY OF CHICAGO

PHYSICS DEPARTMENT

PHYSICS DEPARTMENT

PHYSICS DEPARTMENT

PHYSICS DEPARTMENT

SEMINA

IN HORTO BOTANICO PATAVINO COLLECTA

ANNIS MDCCCLX-MDCCCLXI.

QUAE COMMUTANDA EXHIBENTUR

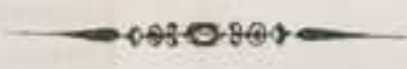

- A**bies alba Poir.
 Abutilon molle Sweet
 mollissimum Don
 Acacia acanthophora Willd.
 farnesiana Willd.
 glandulosa Willd.
 Julibrissin Willd.
 lophantha Willd.
 Neumanniana Brongn.
 nitida Willd.
 peregrina Willd.
 praemorsa H. Hug.
 purpurea Lam.
 senegalensis H. Bonon.
 Acalypha rubra Willd.
 Acanthus spinosus L.
 Achillea Ageratum L.
 anthemoides Willd.
 artemisiaefolia H. Neap.
 asplenifolia Vent.
 biserrata Bbrst.
 brevifolia H. Prag.
 coronopifolia Willd.
 cristata Retz.
 decolorans Schrad.
 filipendulina Lam.
 β filicifolia Bbrst.
 grandiflora Bbrst.
 impatiens DC.
 Loydii Presl
 magna L.
 marginata Tausch
 microphylla Willd.
 mongolica Fisch.
 multiflora Hort.
 myriophylla Willd.
 pectinata Willd.
 pillulifera H. Bonon.
 Ptarmica L. β .
 speciosa Henkel
 stricta Schlecht.
 tanacetifolia All.
 Thomasiana DC.
 versicolor H. Prag.
 Achyloopsis suaveolens Hort.
 Achyranthes argentea Lam.
 crispa Delf.
 porrigens Jacq.
 Acolanthus pinnatifidus Hochst.
- Aconitum brachycarpum Fisch.
 Funckianum Rehbch.
 hispidum DC.
 Lycoctonum L.
 Napellus β pyramidale Mill.
 Tauschianum Steud.
 Acroclinium roseum Hook.
 Actinomeris alternifolia DC.
 helianthoides DC.
 oppositifolia L.
 squarrosa Nutt.
 tetraptera DC.
 Adamia cyanea L.
 Adenophora coronata DC.
 elegans Hort.
 Gmelini Fisch.
 Lamarekii Fisch.
 latifolia Fisch.
 marsupiflora Fisch.
 Adhathoda palustris Nees
 Adonis aestivalis L.
 Aegylops ventricosa Tausch
 Aeonium Yungeanum W. B.
 Aerva radicans Mart.
 sanguinolenta Blum.
 Aethionema coridifolium DC.
 graecum Boiss.
 Agathe Bergeriana DC.
 Ageratum conspicuum Hort.
 Agrimonia acutifolia Hort.
 cafra Eckl.
 dahurica Willd.
 glabrata L.
 leucantha Herit.
 microcarpa Wall.
 odorata Mill.
 pilosa Ledeb.
 procera Wall.
 suaveolens Pursh
 Agrostis nebulosa Boiss. et Reut.
 versicolor Steven
 verticillata Willd.
 Alarconia angustifolia DC.
 Albuca fastigiata Dryand.
 Allium acre Presl
 acutangulum Schrad.
 albidum Fisch.
 altaicum Schrad.
 atropurpureum Willd.
- Allium bisuleum Red.
 carolinianum Red.
 caspicum Bieb.
 ciliatum Cyrill.
 Cupani Rafin.
 Cyrilli Tenor.
 fallax Schult
 — β senescens.
 fistulosum L.
 flexum W. et K.
 foetidum Willd.
 foliosum Clark.
 fuscum W. et Kit.
 glaucum Schrad.
 globosum Bbrst.
 guttatum Stev.
 hymenorrhizum Ledeb.
 lineare L.
 lusitanicum L.
 narcissiflorum Willd.
 obtusatum Hort.
 odorum L.
 Pallasii Murr.
 pedemontanum Willd.
 pendulinum Tenor.
 pusillum Willd.
 Schoenoprasum L.
 sibiricum L.
 sphaerocephalum L.
 Stellerianum Willd.
 subhirsutum L.
 tataricum L.
 tenuiflorum Tenor.
 vernale Tineo
 Alonsoa incisifolia Hort.
 Alopecurus castellanus Boiss.
 nigricans Hornem.
 Alstroemeria brasiliensis Sello
 Alternanthera paronychioides
 A. St. Hil.
 Althaea abyssinica Del.
 armeniaca Tenor.
 cannabina L.
 dubia H. Monsp.
 hirsuta L.
 Hohenackeri Boiss.
 narbonensis Poir.
 officinalis L.
 Alyssum altaicum C. A. Mey.
- Alyssum atlanticum Des.
 diffusum Tenor.
 Draba Bbrst.
 edentulum W. et Kit.
 leucadeum Guss.
 obtusifolium Stev.
 petraeum Arduin.
 procumbens H. Loud.
 umbellatum Desf.
 Alyxia daphnoides Hook.
 Amaranthus arboreus H. Pilln.
 bicolor Noeca
 Bourgaci Jord.
 recurvatus H. Paris.
 undulatus R. Br.
 Van Houttei Hort.
 Amaryllis carinata Spr.
 striatula Schult.
 stricta Hort.
 verecunda Schult.
 Ammobium alatum R. Br.
 Amorpha fruticosa L.
 pubescens Willd.
 pumila Michx.
 Ampelopsis heterophylla Hort.
 Ansonia angustifolia Michx.
 salicifolia Pursh
 Anacyclus officinarum Hayne
 pulcher Bess.
 Pyrethrum Cass.
 truncatus F. Gay
 Anagallis collina Schousb.
 grandiflora Andr.
 Philippsi Hort.
 Anastatica senegalensis F. et
 Mey.
 Anchusa Agardhii L.
 asperrima Delil.
 ciliata Chams.
 elata Bess.
 granatensis Boiss.
 latifolia Lehm.
 lycopsoides Retz
 tinctoria L.
 Andropogon nepalensis H. Berol.
 strictus Host
 Androsacemum officinale All.
 Webbium Spach
 Anchonium Billardieri DC.

- Ancilema nudiflorum* R. Br.
Anemone acutipetala Schleich.
canadensis L.
coronaria L.
dichotoma L.
Hudsoniana DC.
montana Hoppe
multifida Poir.
pennsylvanica L.
quinquefolia L.
sylvestris L.
umbellata Willd.
Anetum Sowa Roxb.
Angelica littoralis Fries
lucida L.
pratensis Bbrst.
Anoda Wrightii A. Gray
Anomatheca cruenta Lind.
juncea Ker
xanthospila Ker
Anthemis absinthifolia Boiss.
cinerea H. Bonon.
Neilreichii Hartm.
nobilis L.
rigescens Willd.
ruthenica M. B.
tripolitana Boiss.
Anthephora elegans Schrad.
Anthericum Liliago L.
Anthoxantum aristatum Boiss.
Anthyllis Hermanniae L.
Anthriscus neglecta Boiss.
Antirrhinum assurgens Bianc.
hispanicum Chav.
jamaicense Fisch.
Linkianum Boiss et Reut.
majus L.
— *caryophyllum* Hort.
Anurus Nissolia E. Mey.
Apargia Berinii Bartl.
caucasica Bbrst.
eichoracea Cyrill.
magellensis Tenor.
Apocynum cannabinum L.
hypericifolium Ait.
venetum L.
viridiflorum Tausch
Aquilegia advena Fisch.
alpina L.
atrata Koch.
atropurpurea Willd.
bicolor Ehrh.
carniolica Frey.
elata Ledeb.
fragrans Benth.
glandulosa Fisch.
Haenkeana Koch
β discolor Ait.
γ unicolor H. Paris.
Helias Hort.
leptoceras Fisch.
nevadensis Reut. et Boiss.
nigricans Baumg.
parviflora Ledeb.
pubiflora Wall.
Skinneri Hook.
speciosa DC.
Sternbergii Rehbeh.
thaliatrifolia Schott
viridiflora Pall.
viscosa L.
vulgaris L. *rosea*.
- Arabis cenisia* Reut.
Codari Huet
decolorans Fisch.
Escholtziana Andrs.
fruticulosa C. A. Mey.
Halleri L.
Hollboelli Hornem.
pendula L.
procurrens W. K.
Pseudo-Turritis Boiss. et
Heldr.
sicula Huet
Turzinaninowii Fisch.
Arachnospermum heterosper-
mum Bolss.
Ardisia colorata LK.
crenulata Vent.
japonica Hornst.
Arenaria capensis Steud.
cephalotes Bbrst.
ciliata L.
costata Bung.
fasciculata Gouan
glandulosa Jacq.
grandiflora L. *triflora*
leptoclada Rehbeh.
longifolia Bbrst.
macrocarpa Kit.
otitoides Bbrst.
rigida Bbrst.
Villarsii Balb.
Argemone Barkleyana Penn.
Hunnemanniana H. Ber.
speciosa Hort.
Argyreja barbiger Chois.
Aristea capitata Gawl
Aristolochia Clematitis L.
imbriata Chams.
rotunda L.
Sipho L.
Armeria dianthoides Hornem.
grandiflora Zeyh.
Halleri Willd.
humilis L.
longiaristata Boiss. et Reut.
mauritanica Vahl
pinifolia Willd.
pungens Schult.
splendens Webb
undulata Br.
Welwitschii DC.
Artemisia argentea L.
biennis L.
camphorata Willd
β canescens Willd.
gnaphaloides Nutt.
humilis Bbrst.
mollissima Don
monogyna Willd.
naronitana Vis.
pontica L.
punctata Bess.
Redowskii Ledeb.
Tournefortiana Rehbrh.
vallesiaca Lam.
vulgaris L.
— *violacea* Hort.
Arum italicum Lam.
orientale Bbrst.
Asclepias consanguinea Kunz.
Cornuti Dene
eurassavica L.
- Asclepias Douglasii* DC.
exaltata L.
incarnata L.
ornata H. Pill.
phytolaccoides Prsh.
princeps Bartl.
pulchra Ehrh.
purpurascens L.
syriaca L.
Asparagus caspicus Jacq.
Asperula ciliata Roch.
hirsuta Desf.
scutellaris Vis.
tinctoria L.
Asphodelus clavatus Roseb.
fistulosus L.
ramosus Willd.
tenuifolius Cav.
Asprella Hystrix L.
Aster adulterinus Willd.
amabilis Wendr.
amelloides Bess.
asper Nees.
azureus Lindl.
calendulaefolius Hort.
carneus Nees
concinuus Willd.
cordifolius L.
Cornuti Wendr.
cyaneus Hoffm.
dumosus L.
elegans Willd.
eminens Willd.
ericoides L.
fastigiatus Lehm.
firmus Nees
flaccidus Kostl.
fragilis Willd.
grandiflorus L.
heterophyllus Willd.
junceus Ait.
laevis L.
lanceolatus Willd.
laxifolius Nees
laxus Willd.
linearifolius L.
linifolius L.
luxurians Spr.
Novae Angliae L.
Novi Belgii L.
pallens Willd.
parviflorus Nees
patulus Lam.
pendulus Ait.
politus Nees
praealtus Poir.
pnmilus Schott
prniceus L.
pyramidalis Kostl.
pyrenaicus Desf.
Richardsonii Spr.
rigidulus Nees
robustus Nees
rubricaulis Lam.
sagittaeifolius Wendr.
spathulatus Lindl.
speciosus Hornem.
spurius Willd.
squarrosulus Nees
strictus Poir.
tardiflorus Nees
Tradescantii L.
- Aster versicolor* Willd.
vimineus Lam.
virginicus Nees
Asterocephalus africanus Spr.
altissimus Spr.
ambiguus Rehb.
atropurpureus Spr.
bannaticus Spr.
caucasicus Spr.
daucoides Spr.
gramuntius Spr.
holosericeus Spr.
ochroleucus Spr.
pilosus Lagasc.
Astragalus Aegiceras Willd.
alopeuroides L.
annularis Forsk.
baeticus L.
bicolor Lam.
canadensis L.
caspicus Bbrst.
ciceriformis Bbrst.
contortuplicatus L.
corrugatus Bertol.
cylindricus Spr.
falcatus Lam.
falciformis Desf.
galegiformis L.
Glaux L.
leontinus Jacq.
macrocarpus DC.
maximus Willd.
melilotoides D.
narbonensis Gouan
odoratus Lam.
podocarpus C. A. M.
purpureus Jacq.
racemosus Pursh
subulatus Pall.
triangularis DC.
tribuloides Roth
uliginosus L.
utriger Pall.
vicioides Ledeb.
Astrantia major L.
Athamantha elata Bbrst.
Athanasia crithmifolia L.
Atheropogon apludoides
Mhlbrg.
Atriplex crassifolia C. A. M.
rubra L.
Atropa Belladonna L.
Aubrietia Columnae Guss.
delloidea DC.
erubescens Griseb.
Avena rigida M. B.
segetalis Bianc.
- B***abiana angustifolia* Eckl.
Baccharis halimifolia L.
mucronata H. B.
Ballota acetabulosa Benth.
hispanica Benth.
β oblongifolia Benth.
italica Benth.
Balsamina labiata Otto
Balsamita ageratoides Desf.
vulgaris Willd.
Baptisia australis R. Br.
leucophaea Nutt.
minor Lehm.

Baptisia tinctoria R. Br.
 Barbarea augustana Boiss.
 occidentalis Bert.
 salicina H. Juric.
 vulgaris L.
 β campestris Fisch.
 Barlausia alpina DC. v. orientalis
 Marschalli C. A. M.
 Barleria longifolia Bertol.
 parviflora R. Br.
 Basella alba L.
 rubra L.
 Batatas heterophylla G. Don
 Willdenowii G. Don
 Begonia argyrostigma Fisch.
 auriformis Hort.
 caulostigma Hort.
 conchifolia Hort.
 dipetala Grah.
 longipes Hook.
 lucida Haw.
 macrotis Vis.
 odorata Willd.
 ovigniaefolia Hort.
 Paxtoniana Hort.
 peltata Ott. et D.
 ricinifolia Dietr.
 sanguinea Radd.
 sinuata Hook.
 undulata Hook.
 Bellevalia dubia Rehbch.
 romana Rehbch.
 Berberis Jacquini Schrad.
 mitis Schrad.
 nepalensis Spr.
 spathulata Schrad.
 virgata R. et Pav.
 vulgaris L.
 Berchemia volubilis D. G.
 Berekleya incana Willd.
 Beta brasiliensis Hort. Kiov.
 Cycala L.
 diffusa Coss.
 patellaris Moq.
 trigyna L.
 vulgaris L.
 Betonica grandiflora Willd.
 grandis Steven.
 hirsuta L.
 incana Mill.
 macrostachys Wender.
 officinalis L.
 orientalis L.
 Betula lenta L.
 uigra L.
 Bidens foeniculifolia DC.
 hirta Jord.
 Warscewiczii Rgl.
 Billbergia tinctoria Mart.
 Biotia commixta DC.
 macrophylla DC.
 Schreberi DC.
 speciosa DC.
 Biserrula Pelecinus L.
 Blephilia hirsuta Benth.
 Blitum capitatum L.
 polymorphum C. A. M.
 Blumea longifolia DC.
 Boeckonia cordata L.
 Boltonia asteroides Herit.
 glastifolia Herit.

Bonjeania italica Jord.
 recta Rehbch.
 Borago officinalis L.
 Boissiera Danthoniae A. Braun
 Bouchea Pseudogervao Chamss.
 Bowlesia geraniifolia Schlecht.
 Brachyactis ciliata Ledeb.
 Braconnotia elymoides Godr.
 Brassica bracteolata F. et Mey.
 Cheiranthus Vill.
 cretica Link
 Gravinae L.
 hispida Ten.
 incana Ten.
 mesopotamica Bernh.
 mollis Vis.
 odorata Schrank
 palustris Pirona
 Tournefortii Gouan
 villosa Bivon.
 Brignolia pastinacifolia Bert.
 Briza rubibarbis Boiss.
 Bromus angustifolius Horn.
 canadensis Michx.
 caucasicus Fisch.
 erectus Huds.
 hirsutissimus Cyrill.
 inermis L.
 purgans L.
 unioloides Kth.
 Browallia
 Czerwiakowskii Warsc.
 demissa L.
 elongata H. B.
 viscosa A. Braun
 Bryonia abyssinica L.
 cretica Lois.
 dioica L.
 laciniosa L.
 Buddleya Lindleyana Fortun.
 Bulbine frutescens Willd.
 semibarbata Spr.
 Bumelia tenax Willd.
 Bunias arvensis Jord.
 Bupthalmum silphioides L.
 Bupleurum croceum Fzl.
 fruticosum L.
 multinerve DC.

Cacalia atriplicifolia L.
 suaveolens L.
 Cachrys involuerata Pall.
 pungens Jan.
 Cajanus indicus Spr.
 Cajophora contorta Presl
 Calamagrostis confinis Nutt.
 Calamintha dilatata Schrad.
 menthaefolia Host
 nepalensis F. et Mey.
 nepetoides Jord.
 patavina Host
 repens Benth.
 umbrosa Jord.
 Calanchoe coccinea H. Pat.
 Calandrinia amoena Vis.
 Buridgii Hort.
 ligulata DC.
 Menziesii Hook.
 sericea Hook.
 Calceolaria chelidonioides H. B.
 scabiosaefolia Sims

Calendula Cristagalli Viv.
 fulgida Presl
 hybrida L.
 micrantha Gay
 stellata Cav.
 tripterocarpa Rupr.
 Calimeris altaica Nees
 Callicarpa americana L.
 Revesii Wall.
 Calliopsis Atkinsoniana Hook.
 Callistemon acerosum Tausch
 lineare DC. var. coccinea
 lophanthum Sweet
 pallidum DC.
 praecox Hort.
 rigidum R. Br.
 — fl. albo.
 Callitris quadrivalvis Vent.
 Calonyction grandiflorum G.
 Don
 Calostemma luteum DC.
 Calothamnus villosa R. Br.
 Calotis dilatata Cungh.
 Calycotome spinosa Link
 villosa Link
 Calyxhymenia chilensis Desf.
 Camelina foetida Fries
 Campanula acuminata Michx.
 alaris H. Ber.
 americana Mill.
 aristata Willd.
 barbata L.
 bononiensis L.
 carpathica Jacq.
 — flor. albo
 cichoracea Sm.
 colorata Wall.
 corymbosa Desf.
 Cymbalaria Sibth.
 densiflora Hort.
 dichotoma L.
 eriocarpa Bbrst.
 eximia Wendr.
 falcata DC.
 foliosa Tenor.
 fragilis Cyrill.
 Grosseckii Heuff.
 Hoenaekeri F. et M.
 lactiflora Bbrst.
 latifolia L.
 laxiflora Bbrst.
 ligulata W. et K.
 limoniifolia L.
 linarioides Lam.
 macrantha Fisch.
 macrocephala Willd.
 macrorhiza DC. fil.
 Martirii Bioset.
 Medium L.
 mollis L.
 multiflora W. et K.
 neglecta Bess.
 nitens C. A. M.
 nobilis Lindl.
 nutans Lam.
 Pallasiana R. S.
 pendula Bbrst.
 peregrina L.
 pulcherrima Schrank
 punctata Lam.
 ramosissima Sibth.
 Rapunculus L.

Campanula retrorsa Labill.
 Reuteri Boiss.
 ruthenica Bbrst.
 sarmatica Ker
 Saxifraga Bbrst.
 speciosa Pourr.
 Speculum L.
 strieta Hort.
 stylosa Trin.
 Tenorii Morett.
 Trachelium L.
 ucranica Bess.
 venusta H.
 versicolor Sibth.
 Vidalii Watson
 Campella media Link
 Canavalia ensiformis DC.
 Canna Altensteinii Bouche
 amoena Bouche
 aurea Bouche
 aurita Hort.
 benghalensis Bouche
 cubensis Bouche
 excelsa Lodd.
 flaccida Rose.
 gigantea Desf.
 glauca L.
 Jacquini Bouche
 laeta Bouche
 limbata Rose.
 Linkii Bouche
 maculata Bouche
 mutabilis Rose.
 ovata Rouché
 pieta Ait.
 platyphylla Nees
 polymorpha Lodd.
 pruinosa Hoffm.
 Roscoeana Bouche
 Schubertii Bouche
 speciosa Rose.
 stenogyna Bouche
 Wagneriana Parl.
 Warscewiczii Bouche
 Capparis rupestris Sibth.
 Capraria biflora L.
 Capsicum bicolor L.
 Bressae H. Bonon.
 chilense Hort.
 conoideum Mill.
 cordiforme Mill.
 longum v. lutea DC.
 Milleri R. S.
 pyramidale Mill.
 Cardiospermum coluteoides H.
 A. B.
 Halicaeabum L.
 Carduus cephalanthus Viv.
 cerinthoides Willd.
 thessalus Boiss. et Heldr.
 Carex atrata L.
 cristata Schrad.
 divulsa Good.
 drymeja Lin. fil.
 extensa Good.
 lagopodioides Willd.
 maxima Scop.
 mexicana Presl.
 Oederi Roth
 provincialis Degl.
 retroflexa Schkr.
 teretiusecula Good.

- Carmichaelia australis* R. Br.
Carpoceras sibiricum Boiss.
Carrichtera Vellae DC.
Carum Bulbocastanum Koch
Carya olivaeformis Nutt.
Cassia falcata L.
 grandiflora Desf.
 linearis G. Don
 pumila Lam.
Castellia tuberculata Tin.
Catananche coerulea L. v. *bicol.*
Ceanothus Dillenianus Spach
Cedrus Deodara Roxb.
Celosia castrensis L.
 cristata L.
 trigyna L.
Celsia Daenzeri Bouché
 grandiflora Herit.
Ceniaster ustatoria Rehbch.
Centaurea alpestris Schrad.
 amplifolia Boiss.
 arachnoidea Vivian.
 argentea L.
 astracantha Spr.
 benedicta L.
 carniolica Host
 Clementi Boiss.
 eryngioides Lam.
 exarata Boiss.
 Fontanesii Tenor.
 Graffiana DC.
 Hostiana Kosttz.
 macrocephala Willd.
 maritima Dufour
 ovina Pall.
 pseudophrygia Hort.
 pulcherrima Willd.
 rigida Willd.
 salicifolia Bbrst.
 trichocephala Bbrst.
Centaureidum Drummondii
 Torr. et Gr.
Centranthus angustifolius DC.
Cephalaria ambrosioides Boiss.
 centauroides R. S.
 cilicica Boiss.
 corniculata R. S.
 eretica R. S.
 leucantha R. S.
 procera F. et M.
 tatarica Schrad
Cephalophora aromatica Sohrad
Cerastium falcatum Bung.
 frigidum Bbrst.
 grandiflorum K.
 Ledebourianum Sering.
 pensylvanicum Hornem.
 tenuifolium Pursh
 tomentosum L.
Cercodia erecta Murr.
Cerintho auriculata Tenor.
 gymnandra Gasparr.
Chaerophyllum aromaticum
 Jacq.
 aureum L.
 hirsutum L.
 nodosum Lam. β orientale.
Chamaemelum callosum Boiss.
 decipiens Boiss.
 disciforme Vis.
 glabrum Fenzl
 inodorum Vis. v. minor.
- Cheiranthus mutabilis* L.
 semperflorens Schousb.
Chelidonium grandiflorum DC.
 laciniatum Mill.
 — v. *quercifolia.*
Chelone Lyoni Pursh
 mexicana Willd.
Chenopodium ambrosioides L.
 anthelminthicum L.
 Botrys L.
 chilense Schrad.
 ficifolium Smith.
 multifidum L.
 punctatum Scop.
Chlorophytum inornatum Ker
Chondrilla brevirostris F. et M.
 juncea L.
Chrysanthemum Achilleae L.
 Buxbaumi H. Bonon.
 carneum Steud.
 cinerariaefolium Vis.
 disciforme F. et M.
 grandiflorum Boiss.
 macrophyllum W. et K.
 millefoliatum L.
 sericeum Adans.
 Tanacetum Vis.
 tomentosum Lois.
 tricolor Andr. v. *Buridgiana*
Chrysobothria intermedia
 Spach
 Lindleyana Spach
Chrysopsis villosa Nutt.
Cichorium calvum Sch. Bipont.
Cineraria distans Kze
Cinna racemosa Kunth.
Cirsium canum All.
 crinitum Boiss.
 flavispinum Boiss.
 ochroleucum All.
 pungens Spr.
 serratuloides Tausch
 setigerum Ledeb.
 tuberosum All.
 Wiedmanni F. et M.
Cistus crispus L.
 Cupanianus Presl
 eriosepalus Viv.
 garganicus Tenor.
 hirsutus Lam.
 italicus L.
 ladaniferus L.
 lasianthus Lam.
 parvislorus Link
 platysepalus Sweet.
 populifolius Lam.
 rotundifolius Presl
 tauricus Presl
Citrullus Coloecynthis Schrad.
Clarkia elegans Dougl. v. *coerulea*
Claytonia perfoliata Don
Clematis angustifolia Jacq.
 corymbosa Boiss.
 cylindrica Sims
 erecta All.
 — β *hispanica* Mill.
 Flammula L.
 florida Thunb.
 glauca Willd.
 Hendersonii Loud.
 hexapetala Pall.
- Clematis integrifolia* L.
 lathyrifolia Bess.
 maritima L.
 micropetala Ledeb.
 nepalensis DC.
 odora Wendr.
 orientalis L.
 ovata Pursh
 Pallasii Gmel.
 stricta Wendr.
 Viorna L.
 virginica L.
 Vitalba L.
 Viticella L.
Cleome Ecdoneana Schrad.
 speciosa H. B.
 trachypema Lindl.
 viscosa L.
Clerodendron Manetti Vis.
Clinopodium atlanticum Noë
Clitoria Ternatea L.
 tristis Tenor.
Clivia nobilis Lindl.
Cncorum tricornum L.
Coleus Persoonii Benth.
Collomia grandiflora Dougl.
Colutea aleppica Lamb.
 arborescens L.
 eruenta Ait.
 frutescens R. Br.
 intermedia Fisch.
 Pocockii Ait.
Commelina angustifolia Michx.
 Boucheana Schult.
 fasciculata R. P.
 Forskahlei Vahl.
 grandiflora Hort.
 Kunthiana Kl.
 nudiflora R. Br.
 orchioides Roth
 rorigera Fisch.
 scabra Benth.
 truncata Willd.
 villosa Roth
Conanthera Echeandia Pers.
Conium maculatum L.
Conopodium canadense Koch
Convolvulus canariensis L.
 ciliatus Vahl.
 fatmensis Kunz.
 glaucofolius Spr.
 Lindleyi Steud.
 Massonii Dietr.
 Orobalsamum Schlecht.
 piloselloides Desf.
 sabatius Viv.
 Scammonia L.
 tricolor L.
Cooperia pedunculata Herb.
Coppoleria monantha Tod.
Coreopsis elegans Hort.
 grandiflora Hogg.
 philadelphica Lodd.
 tinctoria DC. *marmorata*
 Triptaris L.
 verticillata L.
Cormophyllum cacaliaefolium
 Hort.
Cornus alba L.
Coronilla coronata L.
 glauca L.
 grandiflora Boiss.
- Coronilla pinnatifida* Cav.
 Securidaca L.
 vaginalis Link
 varia L.
Cotoneaster rotundifolia Wall.
Cotula bicolor L.
Cotyledon horizontalis Guss.
Cousinia dolicholepis Schrank
Crabe scordifolia Stev.
 grandiflora DC.
 maritima L.
 pinnatifida R. Br.
Crataegus pyracantha Pers.
Crataeva fragrans Sims
Crepis grandiflora Tausch
 hieracioides W. et K.
 multiflora Sibth.
Crithmum maritimum L.
Crocus reticulatus Stev.
Crossandra infundibuliformis
 Nees
Crotalaria Heldiana Hort.
Crucianella chlorostachys Fisch.
 gilanica Fries
 stylosa Trin.
 suaveolens C. A. M.
Cryptomeria japonica Don
 Lobbii Hort.
Cryptostemma lusitanicum Welw.
 runcinatum R. Br.
Cryptotaenia canadensis DC.
Ctenopsis pectinella Hort
Cucubalus roseus Desf.
Cuphea Donkleari Hort.
 purpurea Hort.
Cupressus funebris Endl.
 sempervirens L.
 Uhdeana Hort.
 Thyoides L.
Cyathula tomentosa Moq.
Cyenosotis australis Endl.
Cynara corsica Viv.
Cynoglossum clandestinum DC.
 glochidiatum Wall.
 Heynii Don
 linifolium L.
 Morisonii DC.
 pictum Ait. β orientale.
 stamineum Dougl.
Cynosurus corsicus Jord.
Cynthia Dandelion DC.
Cyperus auricomus Sieb.
 cinnamomeus Retz
 Eragrostis Vahl
 pictus Tenor.
 pygmaeus Roth
 spectabilis Link
 strigosus Willd.
Cytisus alpinus Mill.
 Alsingeri Vis.
 Atleanus Hort.
 austriacus L.
 biflorus Herit.
 crispus L.
 Laburnum L.
 — *quercifolium*
 — *subsessilifolium*
 polytrichus Bbrst.
 ramosissimus Tenor.
 Rodolfii Tenor.
 uralensis Ledeb.
 Weldeni Vis.

Dalea Lagopus Willd.
 Datisca cannabina L.
 Datura Bertolonii Parlat.
 fruticosa Horn.
 gigantea H. Jen.
 Metel L.
 Stramonium L.
 Wrightii Rgl.
 Daucus Broteri Tenor.
 Gingidium L.
 hispidus Desf.
 parviflorus Desf.
 pulcherrimus Hook.
 Decumaria barbara L.
 Deeringia celosioides R. Br.
 Delphinium altaicum Fisch.
 decumbens H. Christ.
 formosum Tausch
 graecum Boiss.
 hirsutum Roth
 laxiflorum L.
 lazulinum Rehbch.
 ornatum Bouch.
 pictum Willd.
 praecox Hort.
 procumbens Griseb.
 revolutum Desf.
 Staphysagria L.
 tricolor Bernh.
 velutinum Bertol.
 villosum Stev.
 vitifolium Willd.
 Desmanthus strictus Bert.
 Desmochaeta atropurpurea DC.
 Desmodium abyssinicum DC.
 canadense L.
 Dilleni DC.
 paniculatum DC.
 Thunbergii DC.
 triflorum DC.
 viridiflorum DC.
 Dianthus aggregatus Poir.
 arboreus L.
 bannaticus Desf.
 barbatus L.
 brachyanthus Boiss.
 caesius Sm.
 calocephalus Boiss.
 caucasicus Sims
 ciliatus Guss.
 fimbriatus Bbrst.
 fureatus Balb.
 gallicus Pers.
 heptanacanus Griseb. et Schrenk
 ibericus Willd.
 leptopetalus Willd
 Libanotis Labill.
 Liboschitzianus Ser.
 lingulatus Rehbch.
 montanus Bbrst.
 moschatus Desf.
 pallidiflorus Sering.
 parnassicus Boiss.
 pinifolius Boiss.
 plumarius L.
 polymorphus Bbrst.
 pruinosis Jank.
 pungens L.
 sanguineus Vis.

Dianthus squarrosus Bbrst.
 suavis Willd.
 tenuiflorus Griseb.
 trifasciculatus Kit.
 versicolor Fisch.
 Diarrhena americana Beauv.
 Dielytra scandens Don
 Dictamnus albus L.
 Digitalis aurea Lindl.
 australis Tenor.
 eriostachya Fisch.
 ferruginea L.
 fulva Lindl.
 gigantea Desf.
 grandiflora Lam.
 laciniata Lindl.
 laevigata Willd.
 lanata Ehrh.
 leucocephala Smith
 Lindleyana Tausch
 media Benth.
 nevadensis Boiss.
 obscura L.
 pubescens Hort.
 purpurea L.
 sibirica Lindl.
 Dioscorea bulbifera L.
 sinuata Arrab.
 Diospyros pubescens Pursh
 Diplostegium amygdalinum Cass.
 umbellatum DC.
 Diplotaxis platistyla Willk.
 Dipsacus ferox Lois.
 fullonum L.
 Dipteracanthus oblongatus Nees
 Dodartia orientalis L.
 Dodonaea angustifolia Sw.
 viscosa L.
 Dolichos helvolus Nutt.
 hunduricus Hort. Matrit.
 lanceolatus Grah.
 Plectrotropis Steud.
 Donia serrulata H. B.
 Doronicum macrophyllum Bernh.
 Doryenium collinum Jord.
 hirsutum Sering.
 riparium Jord.
 suffruticosum Willd.
 Draba frigida Smith
 Joannis Host
 lactea Adans.
 scandinavica Lindl.
 Draeaena Draco L.
 Dracocephalum canariense L.
 denticulatum L.
 nutans L.
 peregrinum L.
 Ruyschiana L.
 Sweissanum Hort.
 Drymaria cordata Willd.
 Duranta Ellisia L.
 Dyckia remotiflora Otto
Echeveria bracteolata Hort.
 secunda Bot. Reg.
 Echinacea purpurea DC.
 serotina DC.
 Echinochloa oryzina A. Br.

Echinops azureus Trautv.
 bannaticus Roch.
 exaltatus Schrad.
 niveus Wall.
 Echinopspermum javanicum Lehm.
 Echium bicolor Webb
 candicans Jacq.
 collinum Tenor.
 creticum L.
 grandiflorum Desf.
 purpureum DC
 rossicum Gmel.
 strictum L. fil.
 Edwardsia grandiflora Salisb.
 Ehrharta panicea Sm.
 Elegia deusta Endl.
 Elephantopus carolinianus Willd.
 scaber L.
 Ellisia Nyctelaea Willd.
 Elymus propinquus Fresen.
 villosus Muhlbg.
 Emex Centropodium Meisn.
 Endoptera aspera DC.
 Dioscoridis DC.
 Endressia pyrenaica Gay
 Engelmannia pinnatifida Torr. et Gray
 Entelea arborescens R. Br.
 Epilobium amplexicaule Lam.
 denticulatum Wendr.
 Dodonaei Vill.
 roseum Schreb.
 sericeum Benth.
 tetragonum L.
 Episcia mellitifolia Mart.
 Eranthemum fasciculatum Deene.
 paludosum Hort.
 Eremostachys laciniata Bung.
 Erianthus Ravennae Beauv.
 Erigeron glabellum Nutt.
 imbricatum Benth.
 Kamtschaticum DC.
 speciosum DC.
 Erinus alpinus L.
 Eriosynaphe tortuosa F. et M.
 Erodium aemulum Jord.
 Gussoni Tenor.
 hirsutum Jord.
 moranense Willd.
 verbenaefolium Delil.
 Erueca cappadocica Boiss.
 turgida Vis.
 Erueastrum arabicum F. et M.
 elongatum Rehbch.
 incanum Koch
 Pollichii Schimp.
 varium Brot.
 Ervum himalayense R. Br.
 Eryngium asperifolium Delar.
 Billardieri Delar.
 bromeliaefolium Delar.
 campestre L.
 caeruleum Bbrst.
 dichotomum Desf.
 giganteum Bbrst.
 glomeratum Lam.
 multifidum Sibth.
 rigidum Lam.
 tricuspdatum L.

Eryngium triquetrum Vahl
 virginianum Lam.
 virens Link
 Erysimum altaicum C. A. M.
 aureum Bbrst.
 cilicicum Boiss.
 durum Presl
 hieracifolium L. β strictum
 Kunzeanum Boiss.
 macranthum Tausch
 Perofskianum Fisch. et M.
 rhaeticum DC.
 rupestre DC.
 strictum Gaertn.
 suffruticosum Spr.
 Escholtzia Douglasii Hook.
 Eucomis punctata Ait.
 Eupatorium affine H. B.
 altissimum L.
 aromaticum L.
 Berterianum Colla
 Bartlingianum Steud.
 chilense Molin.
 corsicum Lois.
 Fraseri Lam.
 heterophyllum DC.
 Haageanum Regl.
 ligustrinum DC.
 (E. Morisii Vis.)
 melissoides Willd.
 perfoliatum L.
 purpureum L.
 Soleioli Lois.
 syriacum Jacq.
 teuerifolium Willd.
 tinctorium Hort.
 trifoliatum L.
 variifolium Bartl.
 Euphorbia dentata Willd.
 erioclada Boiss.
 Kunzei Lehm.
 nutans Lagasc.
 picta Jacq.
 piscatoria Ait.
 pubescens Vahl
 spinosa L.
 stricta L.
 trigonocarpa Lodd.
 undulata Bbrst.
 variegata Coll.
 Euxolus caudatus Moq.
 deflexus Rafin.
 emarginatus Salzm.
 lividus Moq.
 oleraceus Rafin.
 Evolvulus alsinoides L.
 Evonymus atropurpureus Jacq.
 effusus Vis.
 Hamiltonianus Hort.
 japonicus L. fil.
 — fol. varieg.
 rosmarinifolius Vis.
 Schottii Ettings.
Fagelia bituminosa DC.
 Fagopyrum cymosum Meisn.
 Farsetia eriocarpa DC.
 Ferula campestris Bess.
 communis L.
 glauca L.
 neapolitana Ten.

Ferula nodiflora L.
Festuca borealis Koch
conferta Lagasc.
dimorpha Guss.
duriuscula L.
elatio L.
elegans Boiss.
glauca Lam.
nigrescens Lam.
spadicea Gouan
varia flavescens Bell.
Filago lutescens Jord.
Foeniculum piperitum DC.
Fragaria monophylla Duch.
Francoa sonchifolia Cav.
Froelichia gracilis Moq.
Fumaria judaica Boiss.
Funkia undulata O. et D.

G*aillardia elegans* Hort.
lanceolata Michx.
perennis Hort.
Galega biloga Sweet
officinalis L.
orientalis Lam.
Galeobdolon luteum Smith
Galium erectum Huds.
Fleuroti Jord.
rubroides L.
Gamolepis Tagetes DC.
Gardoquia betonicoides Benth.
Gastridium triaristatum Durieu
Gatyona Dioscoridis Endl.
Gaudinia fragilis Beauv.
geminiflora Gay
Gaura biennis L.
Lindheimeri Engelm.
tripetala Cav.
Gelasia villosa Cass.
Gendarussa vasculosa Nees
ventricosa Nees
Genista aspalathoides Lam.
chrysostrys Fisch.
hispanica L.
lejocarpa Spach
numidica Spach
polygalaephylla Brot.
procumbens W. K.
radiata Scop.
scariosa Vivian.
Spachiana Webb
Geranium aconitifolium L.
angulatum Willd.
batrachioides Cav.
bohemium L.
cinereum Cav.
collinum Willd.
cristatum Stev.
dahuricum DC.
erianthum DC.
flavescens Hochst.
Londesii Fisch.
mexicanum Bonpl.
minutiflorum Hort.
nodosum L.
reflexum L.
rotundifolium L.
sanguineum L.
sibiricum L.
virescens Jord.
Wlassovianum Fisch.

Gesneria hirsuta H. B.
Geum atlanticum Desf.
atrosanguineum Hort.
chilense Balb.
coccineum Sibth.
delphinense Gren.
Grahami Steud.
heterophyllum Desf.
japonicum Thunb.
Laxmanni Gaertn.
rivale L.
rubellum Fisch. et Mey.
sanguineum L.
strictum Ait.
urbanum L.
Willdenowii Fisch. et Mey.
Gilia capitata Dougl.
Ginkgo biloba L.
Gladiolus communis fl. albo L.
iridifolius Jacq.
Glaucium corniculatum Curtis
Fischeri Bernh.
fulvum Scop.
luteum Scop.
tricolor Bernh.
Gloriosa Plantii Lindl.
Glossogyne chinensis Cav.
Glycine Meyeri Benth.
preparatoria H. B.
Glycyrrhiza echinata L.
lepidota Pursh
Godetia quadrivulnera Spach
viminea Spach
Goniolimou tataricum Boiss.
Gonospermum fruticosum Less.
Grindelia arguta DC.
integrifolia DC.
mexicana Kunth
squarrosa Dun.
Gunthera viscosa Regl.
Gypsophila acutifolia Fisch.
altissima L.
dichotoma Bess.
elegans Bbrst.
glauca Stev.
Gmelini Bung.
paniculata L.
— v. effusa
perfoliata L.
praealta Jan
repens L.
Rokejeka Delil.
saxifraga L.
scorzoneriaefolia Sering.
spathulata Bibrst.
Steveni Fisch.
sabulosa Stev.

H*agioseris amalecitana* Boiss.
Hartmannia rosea Sweet
Hedeome hispida Pursh
pulegioides Pers.
Hedyotis Heynii R. Br.
Hedysarum coriaceum Poir.
coronarium L. fl. albo
flexuosum L.
Heimia salicifolia Link
Helenium altissimum H. Berol.
autunnae L.
brachyglossum Fisch.
californicum Dougl.

Helenium canaliculatum Lam.
commutatum Otto
quadridentatum Labil.
tenuifolium Nutt.
Helianthemum canariense Poir.
glaucum Jord.
guttatum Mill.
Hymettianum Boiss. et
 Heldr.
lavandulaefolium Dun.
pulverulentum Pers.
rhodanthum Dun.
stabianum Tenor.
tauricum Rupr.
velutinum Pers.
venustum Sweet
Helianthus argophyllus Torr.
 et Gray
decapetalus L.
doronicoideus Lam.
giganteus L.
Maximiliani Schrad.
mollis Willd.
strumosus L.
Helichrysum bracteatum Willd.
fragrans Andr.
macranthum DC. *atro-ro-*
seum
orientale DC.
Heliopsis laevis Pers.
scabra Dun.
Heliotropium anchusaefolium
 Pursh
curassavicum L.
europaeum L.
Voltairianum Hort.
Helminthia echioides Gaertn.
lusitanica Welw.
Hemerocallis Dumortieri Murr.
flava L.
graminea Andr.
Hemizonia congesta DC.
Heracleum amplissimum
 Wendr.
asperum Bbrst.
auritum Fisch.
barbatum Led.
cordatum Presl
elegans Jacq
flavescens Baumg.
granatense Boiss.
gummiferum Willd.
ligusticifolium Bbrst.
longifolium Jacq.
Panaces L.
Pollinianum Bertol.
pubescens Bbrst.
sibiricum L.
speciosum Ledeb.
Sphondylium L.
tauricum Stev.
trachyloma F. et M.
Hermannia disticha Schrad.
glandulosa Link
nemorosa Eckl.
scabra Cav.
Hesperis fragrans Fisch.
Jasa Hort
runcinata Willd.
secundiflora Boiss.
violacea Boiss.
Heuchera americana L.

Heuchera divaricata Fisch.
lucida Lodd.
macrophylla Lodd.
Menziesii Hort.
ribifolia F. et M.
Hibiscus californicus Hort.
 Tergest.
calycinus Willd.
Humboldtii Colla
incanus Wend.
laevigatus Jacq.
laevis Scop.
mauritanus Spr.
militaris Cav.
philadelphicus Hort.
Richardsonii Lindl.
roseus Lois.
speciosus Ait.
sphaerocarpus Bouchè
Trionum L.
venustus Blum.
vesicarius Cav.
Hieracium auratum Fries
bupleuroides Lapeyr.
calcareum Bernh.
collivagum Jord.
coronopifolium Bernh.
crinitum Sibth.
curvidens Jord.
eriphorum St. Am.
fastigiatum Fries
firmum Jord.
flexuosum W. et K.
foliosum V. et K.
Gronovii L.
inclinans Jord.
lacinosum Jord.
laevigatum Willd.
latebrosum Jord.
lycopifolium Froel.
medium Jord.
melachaetum Tausch
obliquum Jord.
oblongifolium Tausch
rubescens Jord.
sabaudum L.
sanguineum H. Flor.
saxatile Jacq.
setigerum Tausch
stoloniferum W. et K.
umbellatum L.
umbrosum Jord.
Homeria collina Sweet
Hordeum bulbosum L.
Hunnemannia fumariaefolia
 Sweet
Hyacinthus botryoides L.
comosus L. *ruthenicus*
Hydrolea spinosa L.
Hymenopappus pedatus Lagasc.
Hymenoxis californica Hook.
mutica Torr. et Gray
Hyosciamus albus L.
niger L.
reticulatus L.
seneccionis Willd.
varians Vis.
Hypericum Aseyron L.
baeticum Boiss.
balearicum L.
delphicum Boiss.
elatum Juss.

Hypericum elegans Steph.
 Kalmianum L.
 parviflorum Sl. Hil.
 perforatum L.
 proliferum L.
 pulchrum L.
 venosum Lam.
 Xylosteifolium Hort.
 Hyssopus angustifolius Bbrst.
 officinalis L.

Jasminum azoricum L.
 floridum Bung.
 gracile Andr.
 Jasonia tuberosa DC.
 Iberis amara L.
 Durandii Lorey
 garrexiana All.
 pectinata Boiss
 pinnata L.
 sempervirens L.
 subvelutina DC.
 Tenoreana DC.
 virginica F. et M.
 Hex angustifolia Willd.
 balearica Desf.
 Impatiens latifolia L.
 labiata Hort.
 Rheedii Wight.
 Royleana Vahl
 Imperatoria caucasica Spr.
 hispanica Boiss.
 Indigofera Dosua Hamilt
 psoraloides L.
 Intybellia pulchra Monn.
 Inula Bubonium Jacq
 candida Cass.
 caspica Ledeb.
 Helenium L.
 Oculus Christi L.
 salicina L.
 scabra Vahl
 semiamplexicaulis Reut.
 squarrosa L.
 suaveolens Jacq
 Johrenia fungosa Boiss.
 Meyeri Boiss.
 selinoides Boiss.
 Ipomoea Aitoni Lindl.
 barbigeri Sweet
 blepharosepala Hochst.
 cymosa Chois.
 depressa Bivon.
 hepaticaefolia L.
 japonica R. et S.
 kermesina Van Houtt.
 Mussinii Hort.
 purpurea Lam. striatiflora
 Quamoclit L.
 quinata R. Br.
 rubrocoerulea Hook.
 tannifolia L.
 verrucosa Chois.

Iris aurea Link
 constantinopolitana H. Crem.
 crenulata Hort.
 falcata Tausch
 florentina L.
 fragrans Salisb.
 germanica L. var.
 graminea L.

Iris halophila Pall.
 iberica Stev.
 livida Booth
 lutescens Lam.
 missuriensis Mart.
 moldavica Hort.
 mongolica Fisch.
 notha Bbrst
 odorata Pers.
 odoratissima Jacq
 Olbiensis Hen.
 orientalis Thunb.
 pallida Lam.
 pomeridiana Fisch.
 sibirica Willd.
 var. flexuosa Murr.
 spathulata Lam.
 spuria L.
 β albescens
 γ albido-lutescens
 δ coerulea
 η purpurascens
 ζ sulphurea
 stenogyna DC.
 triflora Balb.
 trigonocarpa Koch et B.
 Isatis aleppica Scop.
 brachycarpa C. A. Mey.
 campestris Stev.
 intermedia Turcz.
 maeotica DC. β lasiocarpa
 oblongata DC.
 oxycarpa Jord.
 Isopyrum fumarioides L.
 Isotoma longiflora Presl
 Juncus acutiflorus Ehrh.
 Juniperus Bonatiana Vis.
 phoenicea L.
 virginiana L.
 Justicia fureata Jacq.
 quadrifida Vahl
 Ixia flexuosa L.
 hyalina L.
 polystachya L.
 quadrangularis Delar.
 ramiflora Ten.
 Iva frutescens L.

Kaulfussia Milleri Schultz
 Kennedyya Baumanni Meisn.
 Marryattiana Lindl.
 oblongata Herit.
 rubicunda Curtis
 Kitaibelia vitifolia Willd.
 Kneiffia Fraseri Spach
 Koeleria Berythaea Boiss.
 lejocarpa F. et Mey.
 vallesiaca DC.

Lachenalia angustifolia Ait.
 Lactuca Schimperii Decaisn.
 virosa L.
 Laelia orientalis Pers.
 Lagurus ovatus L.
 Lamium flexuosum Tenor.
 garganicum L.
 Lantana corymbosa L.
 glutinosa Hort.
 leucantha Hort.
 recta Ait.

Lantana rosea Hort:
 spectabilis Hort.
 superba Hort.
 viburnoides Vahl
 Lappa ampla Kotschy
 edulis Sieb.
 major Gaertn.
 Lapeyrouisia corymbosa Ker
 Laserpitium carniolicum Bernh.
 hispidum Bbrst.
 nitidum Zanted.
 orientale Spach
 Siler L.
 Lasiagrostis splendens Kth.
 Lasiospermum eriosperma G.
 Don

Lathyrus alatus Sibth.
 azureus Hort.
 Clymenum L.
 conjugatus E. Mey.
 incurvus Willd.
 japonicus Willd.
 Langii Kostlz.
 latifolius L.
 Jongipedunculatus Ledeb.
 monspeliensis Delil.
 odoratus L.
 oroboides C. Mey.
 pisiformis L.
 platyphyllos Retz
 purpureus Desf.
 speciosus Hort.
 tingitanus L.
 venosus Willd.

Lavandula abrotanoides Lam.
 Lavatera brachyloba Webb
 neapolitana Tenor.
 pallescens Moris
 plebeia Sims
 salvitellensis Brig.
 trimestris L.
 Leontodon Rosani DC.
 Leonurus altaicus Spr.
 Cardiaca L.
 condensatus W. K.
 crispus Murr.
 neglectus Schrank
 villosus Desf.

Lepechinia spicata Willd.
 Lepidium affine Ledeb.
 cordatum Willd.
 crassifolium W. Kit.
 hirtum Smith
 latifolium L.
 Menziesii DC.
 sativum L.

Leptodermis lanceolata Wall.
 Leptospermum baccatum Smith
 scoparium Forst.
 Lespedeza juncea Pers.
 villosa Pers.
 violacea Pers.
 Leucocarpus alatus Don
 Leucophaea macrostachya
 Webb

Leycesteria formosa Wall.
 Liatris graminifolia Pursh
 spicata Willd.
 Ligusticum alatum Spr.
 Ligustrum Kellerianum Vis.
 (L. ovalifolium Hort.)
 Linaria armeniaca Cav.

Linaria cirrhosa Willd.
 Loeselii Schweigg.
 macrourea Bbrst.
 maritima DC.
 melanantha Boiss. et Reut.
 purpurea Mill.
 supina Desf.
 triphylla Willd.
 vulgaris L.

Lindelophia spectabilis Schm.
 Lindheimeria texana A. Gray.
 Linum africanum L.
 arboreum Link
 campanulatum L.
 grandiflorum Desf.
 hologynum Rehb.
 Lewisii Mhlbrg.
 punctatum Presl
 sibiricum DC.

Lippia asperifolia Rich.
 filiformis Schrad.
 Lithospermum Sibthorpiatum
 Griseb.

Lobelia azurea Lindl.
 Heyneana Vahl
 inflata L.
 Nuttallii R. S.
 syphilitica L.
 triquetra L.
 Lonicera ciliata Mchx.
 coerulea L.
 iberica Bbrst.
 Ledebouri Eschsch.
 nigra L.

Lophanthus anisatus Benth.
 nepetoides Benth.
 Lophospermum erubescens Don
 Lotus coccineus Arrab.
 filicaulis Don
 Gebelia Vent.
 lamprocephalus Boiss.
 odoratus Curtis
 rotundifolius Hort.
 Lourea Vespertilionis Desv.
 Luffa Plukenetiana Sering.
 Lupinus californicus Hort.
 consentinus Guss.
 guatemalensis Hort.
 Lehmanni Hort.
 mexicanus Benth.
 Moritzianus H. Ber.
 pallescens Wahl
 purpureus Hort.
 speciosus DC.

Lychnis caeli rosa Desr.
 coronaria Desf.
 divaricata Rebeh.
 flos cuculi L.
 fulgens Fisch.
 mutablis Hort.
 tristis Baumg.
 Viscaria L.

Lycium ovatum Duham.
 Trewianum R. et S.
 Lycopersicum texanum Hort.
 Lycopus europaeus L.
 exaltatus L. fil.
 Lysimachia angustifolia Michx.
 Lysimachia ciliata L.
 Ephemerum L.
 vulgaris L.
 Lythrum brachypetalum Spr.

Sedum altaicum Don.
anglicum Huds.
bifidum Bbrst.
coeruleum Vahl.
collinum Willd.
cristatum Schrad.
Dorstenianum Hort.
Ewersii Ledeb.
Fabaria Koch
flagelliforme Salm
hirsutum All.
ibericum Stev.
involveratum Bbrst.
littoreum Guss.
lividum Willd.
maximum Hoffm.
ochroleucum Smith
oppositifolium Sims
portulacoides Willd.
reflexum L.
roseum Stev.
rufescens Tenor
rupestre L.
sempervivum Led.
telephioides Michx
villosum L.
virens Ait.
Sempervivum albidum Sch. et
 Lehm.
ciliatum Brouss.
Daellianum Sch. et Lehm.
globiferum L.
molle Vis.
subtabulaeforme Salm
tortuosum Ait.
Senecio coriaceous Ait.
eruentus DC.
Doria L.
eudorus DC.
gibbosus DC.
macrophyllus Host
nemorosus Spach
paludosus L.
rosmarinifolius L.
umbrosus W. et K.
Serratula arguta Fisch.
coronata L.
gigantea Desf.
nitida Fisch.
pinnatifida Desf.
quinquefolia Bbrst.
radiata Bbrst.
tinctoria L.
Sesamum orientale L.
Seseli Bocconi Guss.
cachroides Presl
crassifolium Ten.
glaucum L.
globiferum Vis.
gummiferum Smith
leucospermum W. Kit.
petraeum Bbrst.
polyphyllum Tenor.
tenuifolium Lindl.
tomentosum Vis.
varium Trevir.
venosum Hoffm.
Sida angustifolia Juss.
australasica Jacq.
corchorifolia Ten.
indica L.
mollicoma Cav.

Sida permollis Willd.
Schottiana Hort.
Schrankii DC.
spinosa L.
spiraeifolia Link
triloba Thunb.
Sideritis candicans Ait.
stricta Boiss. et Heldr.
Siegesbeckia himalayensis Ten.
Sieversia geoides Spr.
pyrenaica DC.
Silaus pratensis Bess.
tenuifolius DC.
Silene altaica Ledeb.
antirrhina L.
Armeria L.
atlantica Durieu
babylonica Boiss.
Behen L.
Bergeri Schott
Boissieri Tineo
brachypetala Desf.
Candollei Jord.
caramanica Boiss.
densiflora D'Urvill.
Dilleniana Schulth.
divaricata Sibth. Sm.
Drummondii Hook.
Durieu Spach
echinata Oth
exaltata Frivalds.
fimbriata Sims
flavescens W. et K.
Fortunei Vis.
fruticosa L.
geminiflora Willd.
gigantea L.
goniocalyx Boiss.
halopetala Ledeb.
Hookeriana Nutt.
inclusa Hornem.
inflata Smith
integripetala Chaub.
latifolia Poir.
legionensis Lag.
littoralis Jord.
livida Willd.
longicaulis Poir.
longicilia Oth
lydia Boiss.
melandriiformis Maxim.
mollissima Smith
multicaulis Guss.
muscipula L.
nemorialis W. et K.
nyctantha Willd.
Oliveriana DC.
orientalis Mill.
ornata Ait.
pendula L.
 — v. fl. albo.
permixta Jord.
pernoctans Link
Persoonii Spr.
petraea W. et Kit.
picta Pers.
polyphylla L.
pratensis Bess.
procumbens Murr.
pseudo-Atocion Desf.
pseudo-Behen Boiss.
pteropleura Boiss. et Reut.

Silene pubescens Lois.
purpurea L.
pyriformis Hort.
raphanoides H. Panorm.
reticulata Desf.
rupestris L.
saxatilis Bbrst.
sedoides Jacq.
spinescens Sibth. et Sm.
tatarica Pers.
tenuiflora Guss.
tricuspidata Desf.
villosa Forsk.
viridiflora L.
Vivianii Steud.
wolgensis Spr.
Silphium Asteriscus L.
connatum L.
doronicifolium Retz
gummiferum Elliot.
Hornemanni Schrad.
perfoliatum L.
scaberrimum Elliot.
ternatum atropurpureum
 Retz
trifoliatum L.
Silybum eburneum Cass.
marianum Gaertn.
viride Willd.
Sinapis nigra L.
pelkinensis Lour.
pubescens L.
turgida Delil.
Sisymbrium canescens Nutt.
elatum C. Koch
Griffithianum Boiss.
Iris L.
laxiflorum Boiss.
pinnatifidum DC.
pumilum Steph.
Sisyrinchium affine Willd.
Bermudiana L.
Gayanum Brongn.
laxum L.
striatum L.
tenuifolium Humb.
Skimmia japonica Thbg
Smyrniolum Olusatrum L.
Soyeria montana Moan.
Solanum aethiopicum L.
astroites Jacq.
atropurpureum Schrk.
campechiense L.
chlorocarpum A. Braun
citrullifolium R. Br.
coccineum Jacq.
Dulcamara L.
edule Arrab.
giganteum Jacq.
guineense Lamk
heterophyllum Lamk
indicum L. v. *pinnatifidum*
lacteum Arrab.
melanocerasum Willd.
miniatum Bernh.
monodynamum Vis.
Nilhagiricum Schlecht.
opacum A. Br. et Bouch.
pentapetaloides H. Calcutt.
Pseudocapsicum L.
pteropleurum Dun.
pyracanthum Jacq.

Solanum Schlechtendalianum
 Wolf.
sisymbriifolium Lamk.
Trongum Poir.
undulatifolium Hort.
Solidago bicolor H. Prag.
canadensis L.
complanata H. Prag.
fragrans Willd.
grandiflora Desf.
lanceolata Willd.
latifolia L.
lejocarpa DC.
macrophylla Prsh.
mexicana L.
mollis Bartl.
Muhlenbergii Torr. Gray.
nutans Desf.
recurvata Willd.
Riddellii Frank
rigida L.
serotina Ait.
verrucosa Schrad.
Virgaurea L.
Sonchus capensis Schleich.
palustris L.
Sophora japonica L.
Sorghum Arduini Jacq.
Campanum Guss. et Ten.
nepalense Hook.
nigrum R. S.
Sparmannia palmata Eckl.
Spartianthus junceus Link
Spelta amyleum Jord.
Spergularia canadensis H. Hamb.
salina H. Reiom.
Spermacoce capitellata Willd.
Sphacele floribunda Hort.
Spilanthes Acmella L.
leucocephala Otto
oleracea L.
Spiraea Aruncus L.
callosa Thunb.
crenata L.
Douglasii Hook.
filipendula L.
Fortunei Planch.
japonica Siebold
inebrians Pursh
lanceolata Poir.
opulifolia L.
prunifolia L.
rotundifolia L.
salicifolia L.
Ulmaria L.
Stachys alpina L.
byzantina C. Koch
circinata Herit.
cretica L.
excelsa Desf.
germanica L.
grandidentata Lindl.
iberica Bbrst.
lanata Jacq.
latifolia Ait.
menthaefolia Vis.
mollissima Willd.
polystachya Tenor.
ramosissima Rochel
recta L.
saturejoides H. Reiom.
sericea Wall.

Stachys setifera C. A. Mey.
sibirica L. K.
stenophylla Spr.
subrenata Vis.
verticillata Hort.
viridis Heldr.

Stachytarpheta azureo-nigra
Warse.

mutabilis Vahl
Statice alata L.
Bonduelli Desf.
caspia Willd.
densiflora Benth.
Dodartii Gir.
duriuseula Gir.
elata Fisch.
lanceolata Link
latifolia Smith
lychnidifolia Gir.
macrophylla Link
minutissima Guss.
occidentalis Loyd.
oleaefolia Scop.
oxylepis Boiss.
pectinata Ait.
pseudorameria Jacq.
psiloclada Boiss.
pubescens DC.
sareptana A. Beck.
scabra Thunb.
scotica Strangw.
Sibthorpiana Guss.
sinuata L.
Smithii Tenor.
tomentella Boiss.
tripteris Delil.
Willdenowiana Poir.

Stenopetalum sphaerocarpon
F. Muell.

Stevenia cheiranthoides DC.
Stevia canescens H. et B.
conferta DC.
congesta DC.
laxiflora DC.
mollis Schrad.
monardaefolia H. et B.
nepetaefolia H. et B.
ovata Jacq.
purpurea Pers.
serrata Cav.

— fl. purpureo

Stipa altaica Trin.
gigantea Lagasc.
papposa Nees
pennata L.

Succisa caucasica Bbrst.
gigantea Ledeb.

Sutherlandia frutescens R. Br.
Swainsonia coronillaefolia
Salisb.

Swertia perennis L.

Tagetes daucoides Schrad.
erecta L.
lucida Cav.
patula L.

— pumila Hort.
signata Bartl.

tinctoria Hornsch.
Tanacetum boreale Fisch.
elegans DC.

Tanacetum Meyerianum
Schulz.

praecox Fisch.
septentrionale H. Bon.
vulgare L.

— crispum

Tandonia obovata Moq.
Taraxacum alpestre DC.
Taxus hibernica Hook.
Telekia cordifolia DC.
Tetragonia crystallina Herit.
echinata Ait.
expansa Ait.

Tetranema mexicanum
Benth.

Teucrium Arduini L.

asiaticum L.
Chamaedrys L.
densiflorum Vis.
euganeum Vis.
flavum L.
lucidum L.
Marum L.
orientale L.
regium L.

Thalia dealbata Fras.

Thalictrum acutilobum DC.

ambiguum Schleich.
apiculatum Sweet.
appendiculatum Ledeb.
atropurpureum Willd.
Capellii Kostlz.
capillare Rehb.
carolinianum Bose
collinum Wallr.
concinnum Willd.
cuspidatum Kostlz.
dichotomum Hort.
diffusum Schrad.
divaricatum Hornem.
Dodonaei H. Prag.
exaltatum Mey.
falcatum Kostlz.
flavum L.
floribundum Schrad.
foetidum L.
globiferum Ledeb.
infractum H. Prag.
kemense Fries
lucidum Jacq.
macrocarpum Gren.
microcarpum Loud.
nigrescens Jacq.
nutans Desf.
parvifolium Kostlz.
patens Tausch
persicum Spr.
petaloideum L.
pyramidale Tausch
repens C. A. Mey.
rigidum Fisch.
rubens Tausch
rugosum Ait.
ruthenicum Schrad.
Schweiggeri Spr.
sibiricum L.
sparsiflorum F. et Mey.
squarrosum Tausch
Timeroyi Jord.
trigynum Fisch.
tuberosum L.

Thapsia Asclepium L.

Thelospermum filifolium A.
Gray.

Thuja aurea Hort.

cupressoides L.
Thymbra spicata L.
Thymus Mastichina L.
Serpyllum L.

Thysanota scaberula Kunz.
Tiardium indicum L.
Tigridia coelestis Ten.
Tithonia tubaeformis Cass.
Tolpis barbata Gaertn.
Tommasinia verticillaris Bertol.
Tordylium officinale L.
Pestalozzae Boiss.

Tournefortia heliotropioides
Hook.

Trachelandra cerinthoides Kze.
Trachelium coeruleum fl. albo
Tradescantia Grassula Lk. Ott.
Lyoni H. Angl.
pilosa Lehm.
splendens Hort.
subaspera Ker
virginica L.

Trianthema monogyna L.

Tribulus bimucronatus Viv.
robustus Boiss.

Trichochoa foliosa Trin.

Trichosanthos colubrina Jacq.

Trifolium anatolicum Boiss.

armeniaceum Willd.

aurantiacum Boiss.

Bocconi Savi

Boisserianum Guss.

erinitum Spr.

dalmaticum Vis.

Desvauxii Boiss.

elegans Savi

erinaceum Bbrst.

Lupinaster L.

obscurum Savi

oxypetalum F. et Mey.

pannonicum L.

panormitanum Guss.

Perreymondi Gren.

rivale Boiss.

Sebastianii Savi

speciosum Willd.

spumosum L.

vesiculosum Savi

Xatardii DC.

Triglochin bulbosum L.

Trigonella orthoceras Ker. et
Kir.

phrygia Boiss. et Bal.

spicata Sibth.

Spruneriana Boiss.

Tripsacum daetyloides L.

Trisetum distichophyllum
Beauv.

Triticum cristatum Schreb.

densiflorum Willd.

glaucum Desf.

juncum L.

obtusiflorum DC.

pectinatum Bbrst.

pungens DC.

Tritonia fenestrata Ker.

miniata Ker.

pulchella Hort.

Triumfetta oblongata Link

Triumfetta velutina Vahl
Trochoseris laevigata Popp.
Tropaeolum pentaphyllum
Lam.

Tulipa neglecta Reb.
praecox Tenor.

Umbilicus horizontalis DC.
Uniola latifolia Michx.
Urachne parviflora Trin.
Uralespis capensis Nutt.
cuprea Kunth
Urena lobata L.
Urtica canadensis L.
cannabina L.
cordata Steud.
fissa Hort.
grandidentata Ten.
nivea L.

Valantia muralis L.
taurica Bbrst.

Valeriana exaltata Baumg.
Phu L.

Valerianella plagiostephana F.
et Mey.

Veratrum nigrum L.

Verbascum macrophyllum
Kotsch.

rubiginosum W. et Kit.

Schraderi Mey.

siculum Tod.

speciosum Schrad.

thyrsoides Host

Verbena alopecuroides Lk.

bonariensis L.

hastata L.

littoralis H. B.

officinalis L.

pulcherrima H. Pilln.

urticaefolia L.

venosa Gill. et Hook.

Verbesina Coreopsis Michx.

Phaetusa Cass.

Siegesbeckia Michx.

Vernonia altissima Nutt.

anthelmintica Willd.

eminens Bisch.

praealta Willd.

scaberrima Nutt.

Veronica affinis Ten.

Andersonii Lindl.

argentea Schrad.

arguta Schrad.

auriculata Tausch

Bachofenii Heuff.

brachyphylla R. et Sch.

bractescens Tausch

candidissima Bouche

crassifolia Wierzb.

crenulata Hoffm.

cuneata Tausch

densiflora Ledeb.

elatior Ehrh.

elegans D. C.

formosa R. Br. β purpurea

gentianoides Vahl

Gouani Morett.

grossa Mart

incana L.

Veronica insignis Hort.
laevigata Hort.
latifolia L.
linearifolia Vis.
 (V. *linariaefol.* Vis. non
 Pall.)
longibracteata Link
longiflora R. et Sch.
macrocarpa Vahl
macrostachys Wendr.
maritima L.
meldensis hybr. Hort.
melissaefolia Poir.
menthaefolia Schott
Michauxii Lam.
mollissima Hort.
neglecta Vahl
nitida Poir.
orchidea Vahl
orientalis Ait.
oxyphylla H. Hal.
pectinata L.
pinnata L.
prostrata L.
pulverulenta Tausch
ringens Mart.
ruthenica Fisch.

Veronica Schmidtii R. et S.
serrata H. Pragens.
speciosa Tausch
spicata L. *foliis varieg.*
spuria L.
squamosa Presl
syriaca Labill.
Teucrium L.
licinensis Pollin.
tubiflora F. et Mey.
villosa Schrad.
virginica L.
Waldsteiniana Schott
Vesicaria corymbosa Griseb.
polyantha Hook.
reticulata Lam.
utriculata Lam.
Vialia macrophylla Vis.
Viburnum Lantana L.
Vicia atropurpurea DC.
calcarata Desf.
Cracca L.
Faba L.
Fontanesii Tenor.
graminea Sibth.
macrocarpa Guss.
maculata Presl

Vicia megalosperma Bbrst.
Pseudorobus Tenor.
sardoa Moris.
Sibthorpii Boiss.
smyrnaea Boiss.
stabiana Tenor.
syriaca Weinm.
Vigna sinensis Savi
villosa Savi
Vilmorinia multiflora DC.
Vinca rosea L.
Viola digitata Pursh
dissecta Ledeb.
montana L.
multifida Willd.
obliqua Ait.
occulta Lehm.
palescens Jord.
Patrinii DC.
pinnata L.
prionantha Bung.
ragnina Kit.
suavis Bbrst.
svatica Bbrst.
Virginia lutea Michx.
Viscaria Donetti Hort.
oculata Lindl.

Viscaria vulgaris Roehl.
Visnea Mocanera L.
Vitex Agnus castus L.
incisa Lam.

Wahlenbergia *cernua* DC. fil.
dichotoma DC.
exilis DC. fil.
gracilis Mey.
Wallrothia tuberosa Spr.
Waltheria elliptica Cav.
Watsonia aletroides Ker
Withania aristata Pauq.
somnifera Dun.

Xanthisma *texanum* DC.
 β *Drummondianum*

Youngia *maritima* DC.
Thunbergii DC.

Zinnia *elegans* Jacq.

Patavii die XXV Januarii MDCCCLXII.

R. DE VISIANI

C. CASLINI

hort. cur.



Monsieur le prof. Balfour
Directeur du Jardin botanique
à
Edinburgh.



SEMINA

IN HORTO BOTANICO PATAVINO COLLECTA

ANNIS MDCCCLXII-MDCCCLXIII

QUAE COMMUTANDA EXHIBENTUR



- Abelmoschus ficulnoides* Link
Abutilon crispum Medic.
molle Sweet
mollissimum Don
Acacia acanthophora W.
Farnesiana W.
glandulosa W.
Julibrissin W.
mimosoides Hort.
Neumanniana Brongn.
obliqua Desv.
peregrina W.
senegalensis H. Bonon.
Acalypha rubra W.
Acanthus mollis L.
spinosus L.
Achillea Ageratum L.
anthemoides W.
artemisiaefolia H. Neap.
asplenifolia Vent.
biserrata Bbrst.
brevifolia H. Prag.
coronopifolia W.
cristata Retz
decolorans Schrad.
filipendulina Lam.
β filicifolia Bbrst.
grandiflora Bbrst.
impatiens DC.
Loydii Presl
magna L.
marginata Tausch
microphylla W.
mongolica Fisch.
myriophylla W.
pectinata W.
pillulifera H. Bonon.
speciosa Henkel
stricta Schlect.
tanacetifolia All.
Thomasiana Hall. f.
versicolor H. Prag.
Aconitum Lycoctonum L.
Napellus L.
β pyramidale Mill.
ochranthum Meyer
Tauschianum Steud.
Acroclinium roseum Hook.
β album Hort.
Actinella linearifolia Torr.
Actinomeris alternifolia DC.
helianthoides DC.
- Actinomeris oppositifolia* L.
squarrosa Nutt.
tetraptera DC.
Adenophora coronata DC.
elegans Regl.
Gmelini Fisch.
Lamarkii Fisch.
latifolia Fisch.
tricuspidata DC.
Adonis aestivalis L.
Aegylops Aucheri Boiss.
Aerua radicans Mart.
sanguinolenta Blum.
Aethionema coridifolium DC.
Agapanthus umbellatus Herit.
Agathea Berengeriana DC.
lutea DC.
stricta DC.
tenera DC.
Ageratum coelestinum Sims
conspicuum Hortor.
Houstonianum Mill.
Agrimonia acutifolia Hortor.
cafra Eckl.
dahurica W.
glabrata L.
graeca Boiss. et Heldr.
leucantha Herit.
microcarpa Wall.
odorata Mill.
pilosa Ledeb.
procera Wall.
suaveolens Pursh.
Agropyrum variegatum R. S.
Agrostis verticillata W.
Ainsworthia trachycarpa Boiss.
Aira scabra Zucc.
Albua fastigiata Dryand.
Alcea rosea L.
Aldama uniserialis A. Gray
Allionia ovata Pursh
Allium acre Presl
acutangulum Schrad.
albidum Fisch.
altaicum Schrad.
atropurpureum W.
carinatum L.
carolinianum Red.
caspicum Bieb.
Cupani Rafin.
Cyrilli Tenor.
fallax Schult.
- Allium fallax β senescens* L.
fistulosum L.
flexum W et K.
foetidum W.
foliosum Clark.
fuscum W. et K.
glaucum Schrd.
globosum Bbrst.
guttatum Stev.
illyricum Jacq
lineare L.
modestum H. Bonon.
narcissiflorum W.
odorum L.
pedemontanum W.
pendulinum Tenor.
praecissum Rehbch.
Purshii Don
pusillum W.
Schoenoprasum L.
sibiricum L.
sphaerocephalum L.
Stellerianum W.
subhirsutum L.
tataricum L.
tenuiflorum Tenor.
tulipaefolium Ledeb.
vernale Tineo
Alopecurus castellanus Boiss.
nigricans Horn.
Alsine decipiens Fenzl
Alstroemeria chilensis J. Cree.
Alternanthera paronychioides
A. St. Hil.
Althaea abyssinica Del.
apterocarpa Fenzl
armeniaca Tenor.
cannabina L.
dubia H. Monsp.
hirsuta L.
Hohenackeri Boiss.
multiflora Hort.
narbonensis Poir.
officinalis L.
striata DC.
Alyssum Benthami H. B.
diffusum Tenor.
leucadeum Guss.
petraeum Arduin.
procumbens H. Lond.
umbellatum Desf.
Alyxia daphnoides Hook.
- Amaranthus abyssinicus* Del.
arboreus H. Pilln.
bicolor Nocca
Bourgaei Jord.
Caracu Zucc.
chenopodioides H. Monsp.
frumentaceus Roxb.
maximus Mill.
pendulus Hortor.
recurvatus H. Paris.
tenuifolius W.
tricolor L.
tuberculatus DC.
undulatus R. Br.
Amaryllis carinata Spr.
chloroleuca Ker
stricta Hortor.
verecunda Schult.
Ammobium alatum R. Br.
Amorpha fruticosa L.
pubescens W.
pumila Michx.
Ampelopsis heterophylla
Hortor.
Amsonia angustifolia Michx.
salicifolia Pursh.
Anacyclus officinarum Hayne
Pseudo Pyrethrum Aschers.
pulcher Bess.
Pyrethrum Cass.
truncatus F. Gay.
Anagallis grandiflora Andr.
Monelli L.
Philippii Hortor.
Anastatica senegalensis F. et
Mey.
Anchusa Agardhii L.
ciliata Chamss.
elata Bess.
latifolia Lehm.
lycopsoides Retz
procera Bess.
tinctoria L.
Andropogon nepalensis H. Berol.
strictus Host
Androsæmum officinale All.
Webbianum Spach.
Anemone acutipetala Schleich.
ambigua Zucc.
canadensis L.
dichotoma L.
Hudsoniana DC.

- Anemone montana* Hoppe
multifida Poir.
pennsylvanica L.
quinquefolia L.
sylvestris L.
umbellata W.
Anetum Sowa Roxb.
Angelica littoralis Fries
lucida L.
Aniseia calycina Chois.
Anoda Wrightii A. Gray
Anomatheca eruenta Lindl.
xanthospila Ker.
Antennaria plantaginea R. Br.
Anthemis absinthifolia Boiss.
chrysoleuca Gay.
cinerea H. Bonon.
Guicciardi Heldr.
intermedia Guss.
Micheliana L.
Neilreichii Hartm.
nobilis L.
parnassica Boiss.
pedunculata Delf.
rigescens W.
tripolitana Boiss.
Anthepphora elegans Schrad.
Anthericum Bernardi Booth
floribundum Ait.
Liliago L.
Anthyllis Hermanniae L.
Antirrhinum assurgens Bung.
jamaicense Fisch.
majus L.
— *caryophyllum* Hort.
Apargia caucasica Bbrst.
cichoracea Cyrill.
Aphanostephus ramosissimus
DC.
Apocynum hypericifolium
Ait.
viridiflorum Tausch.
Aquilegia advena Fisch.
alpina L.
atrata Koch.
atropurpurea W.
bicolor Ehrh.
carniolica Frey.
elata Ledeb.
fragrans Maund.
grandiflora Patr.
Haenkeana Koch
Helias Hortor.
leptoceras Fisch.
nevadensis Reut. et Boiss.
nigricans Bauung.
Ottonis Boiss.
parviflora Ledeb.
pubiflora Wall.
Skinneri Hook.
speciosa DC.
Sternbergii Rehbch.
striata superba Hortor.
viscosa L.
vulgaris L. *rosea* Hortor.
Arabis cenisia Reut.
Codari Huet
decolorans Fisch.
Escholtziana Andrs.
fruticosa C. A. Mey.
Halleri L.
pendula L.
petraea Crantz
procurrens W. et K.
sicula Huet
Turczaninowii Fisch.
- Arachnospermum heterosper-*
mum Boiss.
Ardisia colorata Lk.
crenulata Vent.
humilis Vahl
Arenaria capensis Steud.
costata Bung.
eucubaloides Smith
fasciculata Gouan
glandulosa Jacq.
grandiflora L. *triflora*
Hortor.
longifolia Bbrst.
macrocarpa Kit.
Argemone Barklayana Penn.
Hunnemaniana H. Ber.
Argyreja barbigera Chois.
Aristolochia Clematitis L.
fimbriata Chams.
Pistolochia L.
rotunda L.
Sipho L.
Armeria dianthoides Hornem.
fasciculata W.
Halleri W.
humilis L.
mauritanica Vahl
pinifolia W.
splendens Webb.
undulata Br.
Welwitschii DC.
Arrenatherum bulbosum Presl
Artemisia argentea L.
biennis L.
Artemisia camphorata W.
— *β canescens* W.
gnaphaloides Nutt.
humilis Bbrst.
mollissima Don
monogyna W.
naronitana Vis.
nutans W.
pontica L.
punctata Bess.
Redowskii Ledeb.
Tournefortiana Rehbch.
vallesiaca Lam.
vulgaris L.
— *violacea* Hortor.
Arthropodium minus R. Br.
Arum italicum Lam.
orientale Bbrst.
Arundo Pliniana Turra
Asclepias consanguinea Kunz.
Cornuti Dene.
curassavica L.
Douglasii DC.
incarnata L.
princeps Bartl.
pulchra Ehrh.
purpurascens L.
Asparagus caspius Jacq.
Asperula hirsuta Desf.
scutellaris Vis.
Asphodelus clavatus Roxb.
fistulosus L.
tenuifolius Cav.
Asprella Hystrix L.
Aster adulterinus W.
amabilis Wender.
asper Nees
azureus Lindl.
calendulaefolius Hortor.
carneus Nees
concinus W.
cordifolius L.
- Aster Cornuti* Wender.
cyaneus Hoffm.
dumosus L.
elegans W.
eminens W.
ericoides L.
fastigiatus Lehm.
firmus Nees
flaccidus Koslb.
fragilis W.
heterophyllum W.
junceus Ait.
laevis L.
lanceolatus W.
laxifolius Nees
laxus W.
linariifolius L.
limifolius L.
luxurians Spr.
Novae Angliae L.
Novi Belgii L.
pallens W.
parviflorus Nees
pendulus Ait.
politus Nees
praecaltus Poir.
pumilus Schott
pyramidalis Kostl.
Richardsonii Spr.
robustus Nees
rubricaulis Lam.
sagittaeifolius Wendr.
spathulatus Lindl.
speciosus Hornem.
spurius W.
squarrosulus Nees
strictus Poir.
tardiflorus Nees
Tradescantii L.
versicolor W.
vimineus Lam.
virgatus Meench.
virginicus Nees
Asterocephalus altissimus Spr.
bannaticus Spr.
daucoides Spr.
holosericeus Spr.
pilosus Lagasc.
rotatus Spr.
Asterothrix asperrima Cass.
Astragalus Aegicerus W.
alopeuroides L.
annularis Forsk.
armeniensis Boiss.
bicolor Lam.
brachyceras Ledeb.
canadensis L.
canariensis Gaud.
ciceriformis Bbrst.
contortuplicatus L.
corrugatus Bertol.
cylindricus Spr.
falcatus Lam.
galegiformis L.
Glaux L.
hyrcanus Pall.
Laxmanni Jacq.
leontinus Jacq.
macrocarpus DC.
maximus W.
melilotoides L.
mieranthus Desv.
odoratus Lam.
podocarpus C. A. Mey.
purpurascens Jacq.
racemosus Pursh
- Astragalus subulatus* Pall.
sulcatus L.
triangularis DC.
uliginosus L.
utriger Pall.
versicolor Pall.
Astrantia major L.
Astrocarpum Clusii Gay
Athamantha elata Bbrst.
Athamsia crithmifolia L.
Atheropogon apludoides
Mhlbrg.
Atraphaxis spinosa L.
Atriplex crassifolia C. A. Mey.
rubra L.
Aubrietia Columnae Guss.
deltoides DC.
Aurinia media Fenzl
microphysa Fenzl
Avellinia Michellii Parlat.
Avena rigida Bieb.
splendens Guss.
- Baccharis halimifolia* L.
ivaefolia L.
Ballota acetabulosa Benth.
hirsuta Benth.
hispanica Benth.
oblongifolia Benth.
italica Benth.
Balsamina labiata Otto
Balsamita ageratoides Desf.
vulgaris W.
Baptisia tinctoria R. Br.
Barbarea augustana Boiss.
occidentalis Bertol.
vulgaris L.
— *campestris* Fisch.
Barkausia alpina DC.
— *var. orientalis*
Marschalli C. A. Mey.
Basella alba L.
rubra L.
Batatas heterophylla G. Don
pentaphylla Chois.
Willdenowii G. Don
Begonia caroliniaefolia Rgl.
dipetala Grah.
macrotis Vis.
magnifica Lindl.
Paxtoniana Hortor.
peltata Ott. et D.
undulata Hook.
Bellevalia dubia Rehbch.
romana Rehbch.
Benincasa cerifera Savi
Berberis mitis Schrad.
nepalensis Spr.
spathulata Schrad.
vulgaris L.
Berchemia volubilis DC.
Berteroa adscendens C. Koch
mutabilis DC.
orbiculata DC.
Beta brasiliensis H. Kiov.
diffusa Coss.
trigyna L.
Betkea samolifolia DC.
Betonica grandiflora W.
grandis Steven
hirsuta L.
incana Mill.
maerostachys Wender.
officinalis L.

- Betonica orientalis L.
 Betula lenta L.
 nigra L.
 Bidens foeniculifolia DC.
 hirta Jord.
 Billbergia tinctoria Mart.
 Biotia commixta DC.
 macrophylla DC.
 Schreberi DC.
 speciosa DC.
 Biserrula Pelecinus L.
 Blephilia hirsuta Benth.
 Blitum capitatum L.
 polymorphum C. A. Mey.
 Blumea lacera DC.
 longifolia DC.
 Bocconia cordata L.
 Boerhaavia scandens L.
 Boissiera Danthoniae R. Br.
 Boltonia asteroides Herit.
 glastifolia Herit.
 Bonjeania recta Rehbeh.
 Borago officinalis L.
 Brachycome iberidifolia Benth.
 Brassica bracteolata F. et Mey.
 Cheiranthus Vill.
 Gravinae Len.
 hispida Ten.
 incana Ten.
 insularis Moris
 macrocarpa Guss.
 mollis Vis.
 odorata Schrank
 oleracea L.
 orientalis L.
 palustris Pirona
 pendula Boiss.
 Schimperii Boiss.
 sabularia Brot.
 Tinei Hort.
 Tournefortii Gouan
 Brignolia pastinacifolia Bertol.
 Briza rubifloris Boiss.
 Brizopyrum siculum Link
 Bromus angustifolius Horn.
 canadensis Michx.
 caucasicus Fisch.
 erectus Huds.
 Gussoni Parlat.
 hirsutissimus Cyrill.
 inermis L.
 purgans L.
 unioloides Kth.
 Browallia Czerwiakowskii
 Warsc.
 elata L.
 viscosa A. Brann
 Bryonia abyssinica L.
 dioica L.
 Bubon siculus Spr.
 Buddleja Lindleyana Fortun.
 Bulbine floribunda Hort.
 frutescens W.
 semibarbata Spr.
 Bumelia tenax W.
 Buphthalmum silphoides L.
 Bupleurum fruticosum L.
 heterophyllum Roch.
 Buttneria hermanniaefolia
 Gay
 Cacalia atriplicifolia L.
 suaveolens L.
 Cachrys involucrata Pall.
 pungens Jan
 sicula L.
 Cajophora contorta Presl
 Calamagrostis confinis Nutt.
 Calamintha dilatata Schrad.
 menthaefolia Host
 nepalensis F. et Mey.
 nepetoides Jord.
 patavina Host
 umbrosa Jord.
 villosa Jacq. fil.
 Calanchoe coccinea H. Patav.
 Calandrinia Andrewsii G. Don
 grandiflora Lindl.
 ligulata DC.
 Menziesii Hook.
 sericea Hook.
 Calceolaria chelidonioides H.B.
 Calendula Cristagalli Viv.
 fulgida Presl
 stellata Cav.
 tripterocarpa Rupr.
 Calimeris altaica Nees
 Callicarpa americana L.
 Revesii Wall.
 Calliopsis cardaminefolia DC.
 — hybrida DC.
 Callistemon lineare DC.
 — coccineum
 pallidum DC.
 rigidum R. Br.
 — v. fl. albo.
 Callitris quadrivalvis Vent.
 Calostemma luteum DC.
 Calothamnus villosa R. Br.
 Calycotome spinosa Link
 villosa Link
 Campanula acuminata Michx.
 alaris H. Berol.
 aristata W.
 bononiensis L.
 capitata Sims
 cichoracea Smith
 ciliata Thunb.
 densiflora Hortor.
 eximia Wendr.
 foliosa Tenor.
 grandiflora Jacq.
 Grossekii Heuffl.
 Hohenackerii F. et M.
 lactiflora Bbrst.
 limoniaefolia L.
 Loefflingii Brot.
 macrocephala W.
 Medium L.
 multiflora W. et K.
 neglecta Bess.
 nitens C. A. M.
 nobilis Lindl.
 orvalaefolia Ki.
 Pallasiana R. S.
 pendula Bbrst.
 petiolata DC. fil.
 petraea L.
 pulcherrima Schrank
 punctata Lam.
 ramosissima Sibth.
 Reuteri Boiss.
 rotundifolia L.
 ruthenica Bbrst.
 speciosa Pourr.
 Tenorii Morett.
 Trachelium L.
 ucranica Bess.
 Vidalii Watson
 Campella media Link.
 Canavalia ensiformis DC.
 Canna aurea Bouché
 Canna bengalensis Bouché
 cubensis Bouché
 denudata Rose.
 excelsa Lodd.
 flaccida Rose.
 formosa Bouché
 gigantea Desf.
 glauca L.
 laeta Bouché
 limbata Rose.
 Linkii Bouché
 maculata Bouché
 mutabilis Rose.
 ovata Bouché
 pieta Ait.
 platyphylla Nees
 Roscoeana Bouché
 saturate-rubra Bouché
 Schubertii Bouché
 speciosa Rose.
 stenogyna Bouché
 variegata Bouché
 Wagneriana Parlat.
 Warszewiczii Bouché
 Capsicum bicolor L.
 chilense Hortor.
 grossum W.
 — fr. luteo
 longum DC.
 — fr. luteo
 Milleri R. S.
 pyramidale Mill.
 sinense Jacq.
 Cardiospermum coluteoides H.
 et B.
 Halicaeabum L.
 Carduus cerinthoides W.
 Thessalus Boiss. et Heldr.
 Carex atrata L.
 atrusca Schk
 cristata Schrad.
 distans L.
 divulsa Good.
 Eckloni Nees
 extensa Good.
 maxima Scop.
 mexicana Presl
 microcarpa Bertol.
 Oederi Roth
 provincialis Degl.
 retroflexa Schrk.
 subrecta Hort.
 teretiuseula Good.
 Carlina lanata L.
 Carmichaelia australis R. Br.
 Carpoperas sibiricum Boiss.
 Carya olivaeformis Nutt.
 Cassia falcata L.
 grandiflora Desf.
 hybrida Hort.
 linearis G. Don
 mexicana Jacq.
 pumila Lam.
 Catananche coerulea L.
 — bicolor
 Ceanothus Dillenianus Spach
 Celosia adoensis Hochst.
 eastrensis L.
 trigyna L.
 Celsia interrupta Fresen.
 Centaurea algeriensis Coss. et
 Dr.
 alpestris Schrad.
 amplifolia Boiss.
 apolepis Morett.
 arachnoides Viv.
 Centaurea argentea L.
 astracantha Spr.
 benedicta L.
 carniolica Host
 Centaurium L.
 Clementei Boiss.
 exarata Boiss.
 ferox Desf.
 Fontanesii Tenor.
 Grafiana DC.
 Hosteana Kostlz.
 leucophaea Jord.
 macrocephala W.
 maritima Dufour
 moschata L.
 orientalis L.
 — heterolepis Lag.
 — rotundisquama
 Lag.
 ovina Pall.
 pseudophrygia H.
 pulcherrima W.
 rigida W.
 salicifolia Bbrst.
 Schouwii DC.
 Seridis L.
 spinulosa Roch.
 Spruneri Boiss. et Heldr.
 tenuisecta Jord.
 trichocephala Bbrst.
 vallesiaca Jord.
 Centauridium Drummondii
 Torr. et Gr.
 Cephalaria ambrosioides Boiss.
 centauroides R. S.
 cilicica Boiss.
 corniculata R. S.
 cretica R. S.
 leucantha R. S.
 procera F. et M.
 tatarica Schrad.
 uralensis R. S.
 Cerastium grandiflorum W.K.
 retroflexum Schrad.
 Cereus Curtisii H. Berol.
 eriphorus H. Berol.
 Chaerophyllum aromaticum
 Jacq.
 aureum L.
 hirsutum L.
 monogonum Kit.
 Chamaemelum callosum Boiss.
 disciforme Vis.
 glabrum Fenzl
 uniglandulosum Vis.
 Cheiranthus semperflorens
 Schousb.
 Chelidonium laciniatum Mill.
 — quercifolium
 Chelone mexicana W.
 Chenopodium ambrosioides L.
 anthelminthicum L.
 ficifolium Smith.
 multifidum L.
 Chloris dolichostachys Lag.
 Chlorodopsis Blanchardiana
 F. Gay
 Chlorophytum inornatum Ker.
 Chondrilla brevirostris F. et M.
 juncea L.
 Chorizema varium Hort.
 Chrysanthemum abrotanifo-
 lium H. M.
 Achilleae L.
 carneum Steud.
 cinerariaefolium Vis.

- Chrysanthemum foeniculaceum* Steud.
macrophyllum W. et K.
millefoliatum L.
Tanacetum Vis.
tomentosum Lois.
tricolor Andr.
— *Buridgianum*
Chrysobothrya intermedia Spach
Chrysocoma Coma aurea L.
Linosyris L.
Chrysopsis villosa Nutt.
Cichorium calvum Sch. Bip.
Cimicifuga foetida L.
racemosa Bart.
Cinna racemosa Kunth
Cirsium canum All.
erinitum Boiss.
flavispinum Boiss.
ochroleucum All.
pungens Spr.
serratuloides Tausch
setigerum Ledeb.
tuberosum All.
Wiedmanni F. et M.
Cistus lasianthus Lam.
Clarkia elegans Dougl.
— *coerulea*
Claytonia perfoliata Don
Cleidanthium nepalense H. Bonon.
Clematis angustifolia Jacq.
corymbosa Boiss.
cylindrica Sims
erecta All.
— β *hispanica* Mill.
Flammula L.
florida Thunb.
glauca W.
Hendersonii Loud.
hexapetala Pall.
integrifolia L.
— *v. elongata* Tratt.
lathyrifolia Bess
maritima L.
micropetala Ledeb.
nepalensis DC.
odora Wendr.
orientalis L.
ovata Pursh
Pallasii Gmel.
stricta Wendr.
virginica L.
Vitalba L.
Viticella L.
Cleome Eckloniana Schrad.
speciosa H. B.
trachysperma Lindl.
viscosa L.
Clerodendron Manetti Vis.
Clinopodium atlanticum Noë
Clivia nobilis Lindl.
Clypeola microcarpa Moris
Coix Lacryma L.
Coleus Persoonii Benth.
Collinsia grandiflora R. Br.
Collomia grandiflora Dougl.
Colutea aleppica Lamb.
arborescens L.
cruenta Ait.
frutescens R. Br.
intermedia Fisch.
Pocockii Ait.
Commelina Boucheana Schult.
communis L.
- Commelina Ehrenbergii* H. Panorm.
grandiflora Hortor.
Kunthiana Kl.
orchioides Roth.
rorigera Fisch.
scabra Benth.
villosa Roth
Conanthera Echeandia Pers.
Coniandra dissecta Schrad.
Conium maculatum L.
Conopodium canadense Koch
Convolvulus aegyptiacus Delil.
canariensis L.
chinensis Ker.
ciliatus Vahl.
fatmensis Kunz.
Gerardi R. et S.
glaucifolius Spr.
Hermanniae Herit.
justiciaefolius Fisch.
lanceifolius Spr.
Lindleyi Stend.
Massonii Dietr.
Opobalsamum Schlecht.
Pilosella Liebm.
Scammonia L.
tricolor L.
turbinifolius H. Bonon.
Conyza aegyptiaca Ait.
Cooperia pedunculata Herb.
Cordia erecta Mon.
Coreopsis bicolor Hort.
grandiflora Hogg.
philadelphica Lodd.
tinctoria Hort.
— *purpurea*
Tripteris L.
Coriandrum Biebersteinii Led.
Cornus alba L.
Coronilla coronata L.
grandiflora Boiss.
pentaphylla Desf.
rostrata Boiss.
Securidaca L.
stipularis Lam.
vaginalis Lam.
valentina L.
varia L.
Cota Parnassi Boiss. et Heldr.
Cotoneaster uniflora Bung.
Cotula bicolor L.
Cotyledon horizontalis Guss.
Crambe cordifolia Stev.
maritima L.
pinnatifida R. Br.
Crataegus pyracantha Pers.
Crepis grandiflora Tausch
hieracioides W. et K.
Crithmum maritimum L.
Crocus reticulatus Stev.
Crotalaria capensis Thunb.
Crucianella gilanica Fries.
stylosa Trin.
suaveolens C. A. M.
Cryptomeria japonica Don
Lobbii Hortor.
Cryptostemma lusitanicum Welw.
Ctenopsis pectinella H. Prag.
Cucubalus roseus Desf.
Cucumis abyssinicus A. Rich.
anguinus L.
erythraeus Ndw.
ficifolius Rich.
Pancherianus Ndw.
- Cucumis princeps* H. Mut.
prophetarum L.
sphaerocarpus Lallemand.
Cuphea Donkleari Hortor.
purpurea Hortor.
Cupressus funebris Endl.
sempervirens L.
Thyoides L.
Cyanotis azurea Lindl.
Cyathula tomentosa Moq.
Cycloloma platyphyllum Moq.
Cynosotis australis Endl.
Cynara corsica Viv.
Cynoglossum majellense Tenor.
Cynosurus corsicus Jord.
Cyperus auricomus Sieb.
bulbosus Vahl
cinnamomeus Retz
pietus Tenor.
pygmaeus Roth
spectabilis Link.
strigosus W.
Thouarsii Kunth
Cysticapnos africana Gaert.
Cytisus Adami Hort.
alpinus Mill.
Alschingeri Vis.
Attleanus Hortor.
austriacus L.
biflorus Herit.
Laburnum L.
— *quercifolium*
polytrichus Bbrst.
ramosissimus Tenor.
Rodolfii Tenor.
uralensis Ledeb.
Weldenii Vis.
- Dahlia Cervantesii* Cav.
Dalea Lagopus W.
Datura Bertolonii Parlat.
Bojeri Del.
fruticosa Horn.
gigantea H. Gen.
guayaquilensis H. B.
humilis Desf.
Metel L.
Stramonium L. fl. pl.
Wrightii Rgl.
Daucus aureus Desf.
Broteri Tenor.
Gingidium L.
hispanicus DC.
— *pterochlaenus* H. Matr.
muricatus L.
puleherrimus Hook.
siculus Tineo
Decumaria barbara L.
Deeringia celosioides R. Br.
Delphinium Ajacis L. fl. pl.
altaicum Fisch.
amoenum Steren.
Clusii Hort.
elegans DC.
grandiflorum L.
hirsutum Pers.
intermedium Ait.
— β *gratum* Hoffmg.
laxiflorum L.
ornatum Bouch.
pictum W.
praecox Hortor.
Requienii DC.
tricornis Michx.
- Delphinium villosum* Steven
vitifolium W.
Dimorphotera chrysanthemoides DC.
Desmochaeta uncinata R. S.
Desmodium canadense L.
ciliare DC.
Dillenii DC.
paniculatum DC.
Thunbergii DC.
triflorum DC.
viridiflorum DC.
Dianella longifolia R. Br.
Dianthus aggregatus Poir.
arboreus L.
banaticus Desf.
barbatus L.
blandus Rehbeh.
caesius Sm.
calocephalus Boiss.
capitatus DC.
caucasicus Sims
chinensis L. var.
ciliatus Guss.
congestus Bor.
corsicus Fisch.
discolor Sims
fimbriatus Bbrst.
furcatus Balb.
Heddebergii Hort.
heptanaeanus Griseb. et Schrenk
japonicus Thunb.
— *giganteus*
ibericus W.
latifolius W.
leptopetalus W.
Labanotis Labill.
Liboschitzianus Sering.
lingulatus Rehbeh.
nitidus W. et K.
pallidiflorus Sering.
pannonicus Tausch
pinifolius Boiss.
plumarius L.
polymorphus Bbrst.
pruinosis Funck
Pseudo Armeria Bbrst.
pungens L.
reticulatus Ledeb.
sanguineus Vis.
squarrosus Bbrst.
suavis W.
trifasciculatus Kit.
Diarrhena americana Beauv.
Dietschii albus L.
Digitalis argyrostigma Fisch.
aurea Lindl.
australis Tenor.
eristachya Fisch.
ferruginea L.
fulva Lindl.
gigantea Desf.
laevigata W.
lanata Ehrh.
leucocephala Sm.
Lindleyana Tausch
media Benth.
obscura L.
orientalis Lam.
sibirica Lindl.
Dineba aegyptiaca Delil.
Dioscorea bulbifera L.
sinuata Arrab.
Diplatherum Thomasii Kunth

- Diplostegium amygdalinum Cass.
umbellatum DC.
- Dipsacus ferox Lois.
fullonum L.
laciniatus L.
- Dodonaea angustifolia Sw.
viscosa L.
- Dolichos helvolus Nutt.
hunduricus H. Matrit.
Plectrotropis Steud.
- Doronicum macrophyllum Bernh.
Tussilaginis Sch. Bip.
- Dorycnium collinum Jord.
hirsutum Sering.
riparium Jord.
- Dracocephalum canariense L.
denticulatum L.
Moldavica L.
peregrinum L.
Ruyschianum L.
Sweissanum Hortor.
- Duranta Ellisia L.
- Durieuia hispanica Boiss.
- E**chinacea purpurea DC.
serotina DC.
- Echinochloa oryzina A. Br.
- Echinais Sieversii F. et M.
- Echinops azureus Trautv.
bannaticus Roch.
exaltatus Schrad.
niveus Wall.
- Echinosperrum Redowskii Lehm.
zeylanicum Lehm.
- Echium amoenum F. et M.
candicans Jacq.
- Edwardsia grandiflora Salisb.
- Ehrharta panicea Sm.
- Elephanthopus carolinianus W.
scaber L.
- Eleusine coracana Pers.
- Ellisia Nyctelaea W.
- Elymus propinquus Fresen.
villosus Muhlbrg.
- Emex Centropodium Meisn.
- Enchylaena tomentosa Spr.
- Endressia pyrenaica Gay
- Engelmannia pinnatifida Torr.
et Gray.
- Entelea arborescens R. Br.
- Epilobium amplexicaule Lam.
Dodonaci Vill.
roseum Schreb.
sericeum Benth.
- Eragrostis bahiensis Schult.
chilensis Nees
elegans Nees
peruviana Trin.
- Eranthemum paludosum Hortor.
- Erechtites quadridentata DC.
valerianaefolia DC.
- Eremostachys laciniata Bung.
— pinnatisecta Bung.
- Erianthus Ravennae Beauv.
- Erigeron glabellum Nutt.
speciosum DC.
- Erinus alpinus L.
- Eriosynaphe longifolia DC.
tortuosa F. et M.
- Erodium aemulum Jord.
- Erodium ajanense H. Petrop.
Jacquinianum F. et M.
laciniatum W.
lanuginosum H. Lovan.
Manescavi Coss.
moschatum W.
pulverulentum W.
subtrilobum Jord.
verbenaefolium Delil.
- Eruca cappadocica Boiss.
orthosepala Lang.
turgida Vis.
- Erucastrum arabicum F. et M.
Cossonianum Reut.
elongatum Rehbch.
incanum Koch.
Pollichii Schimp.
varium Brot.
- Eryum agrigentinum Guss.
denticulatum H. Monsp.
hymalajense R. Br.
- Eryngium asperifolium Delar.
Billardieri Delar.
bromeliaefolium Delar.
campestre L.
coeruleum Bbrst.
giganteum Bbrst.
glaucum Hoffm.
glomeratum Lam.
multifidum Sibth.
rigidum Lam.
tricuspidatum L.
virginianum Lam.
virens Link
Wrightii A. Gray
- Erysimum aciphyllum Boiss.
cilicicum Boiss.
durum Presl
hieracifolium L.
— strictum
Kunzeanum Boiss.
macranthum Tausch
Perofskianum F. et M.
rhaeticum DC.
rupestre DC.
strictum Gaertn.
suffruticosum Spr.
- Erythrina cristagalli L.
- Escholtzia Douglasii Hook.
- Ethulia angustifolia Bojer.
- Eucomis punctata Ait.
striata Don
- Eupatorium altissimum L.
Bartlingianum L.
Berterianum Colla
chilense Molin.
coccineum H. Lovan.
cordatum Walt.
coriaceum Spr.
corsicum Lois.
Fraseri Lam.
heterophyllum DC.
melissoides W.
perfoliatum L.
purpureum L.
Soleirolii Lois.
tinctorium Hortor.
trifoliatum L.
- Euphorbia calendulaefolia Delil.
Kunzei Lehm.
mauritanica L.
nutans Lag.
piscatoria Ait.
platyphylla L.
pubescens Vahl
- Euphorbia semiperfoliata Vivian.
spinosa L.
stricta L.
variegata Colla
- Euxolus caudatus Moq.
deflexus Rafin.
emarginatus Salzm.
lividus Moq.
oleraceus Rafin.
- F**abera cretensis Sch. Bip.
- Fagelia bituminosa DC.
- Farsetia clypeata R. Br.
eriocarpa DC.
Libani H. Athen.
- Fedia algerica Hort.
- Ferula campestris Bess.
Candelabrum Heldr. et Sart.
communis L.
Ferulago L.
glauca L.
neapolitana Tenor.
nodiflora L.
- Ferulago galbanifera Koch.
sulcata Rehbch.
- Festuca binodosa Kth. et Bouché
borealis Koch.
conferta Lag.
dimorpha Guss.
duriuscula L.
elatior L.
elegans Boiss.
nigrescens Lam.
spadicea Gouan
varia flavescens Bell.
- Filago lutescens Jord.
- Foeniculum piperitum DC.
- Fragaria indica Andr.
monophylla Duch.
- Francoa sonchifolia Cav.
- Froelichia gracilis Moq.
- Fumaria judaica Boiss.
- Funkia undulata O. et D.
- G**astrollychnis tristis Fenzl
- Gaillardia elegans Hortor.
picta Hort.
- Galega biloba Sweet
officinalis L.
orientalis Lam.
- Galeobdolon luteum Smith
- Galium capitatum Bory et Chaub.
erectum Huds.
Fleuroti Jord.
insubricum Gaud.
porrigens Schrad.
rubioides L.
- Gastridium triaristatum Durieu
- Gaudinia fragilis Beauv.
geminiflora Gay
- Gaura biennis L.
Lindheimeri Engelm.
tripetala Cav.
- Gelasia villosa Cass.
- Genista aspalathoides Lam.
hispanica L.
numidica Spach
polygalaeophylla Brot.
rhodopana W.
Spachiana Webb.
- Genista thyrsiflora Booth
- Gentiana macrophylla Pall.
- Geranium aconitifolium L.
affine Ledeb.
angulatum W.
asphodeloides Burm.
bohemicum L.
collinum W.
— glandulosum Steph.
eristatum Steven
erianthum DC.
favosum Hochst.
lanuginosum Jacq.
Londesii Fisch.
longipes DC.
macrorrhizon L.
mexicanum Bompl.
minutiflorum Hort.
nepalense Sweet
nodosum L.
platypetalum F. et Mey
reflexum L.
sanguineum L.
subtrilobum Jord.
- Gesneria hirsuta H. B.
- Geum atlanticum Desf.
atrosanguineum Hortor.
aurantiacum Hortor.
coccineum Sibth.
delphinense Gay
Grahami Steud.
heterophyllum Desf.
japonicum Thunb.
inclinatum Schleich.
Laxmanni Gaertn.
rivale L.
rubellum F. et Mey.
strictum Ait.
Wildenowii F. et Mey
- Gilia achilleaefolia Benth.
capitata Dougl.
- Ginkgo biloba L.
- Gladiolus communis L. fl. albo
- Glaucium corniculatum Curtis
Fischeri Bernh.
fulvum Scop.
luteum Scop.
phoeniceum Crantz
- Gloriosa Plantii Lindl.
- Glyceria Michauxii Kunth
- Glycine Meyer Benth.
preatoria H. B.
- Glycyrrhiza echinata L.
lepidota Pursh
- Godetia quadrivulnera Spach
Schamini Hortor.
- Gomphrena Haugeana Hort.
livescens Kze
- Goniolimon eximium Boiss.
tataricum Boiss.
- Gonospermum elegans DC.
fruticosum Less.
- Gratiola officinalis L.
- Grindelia arguta DC.
integrifolia DC.
mexicana Kuntz
squarrosa Dun.
- Gunthera viscosa Regl.
- Gutierrezia linearifolia Lagase.
- Gypsophila acutifolia Fisch.
descendens Jacq.
dichotoma Bess.
elegans Bbrst.
glauca Stev.
Gousni Jord.

- Gypsophila paniculata L.
 — effusa
 perfoliata L.
 — viscosa
 repens L.
 Rokejeka Delil.
 saxifraga L.
 subulosa Stev.
- H**abrothamnus fascicularis Schlecht.
- Hartmannia rosea Sweet
 Hedeoma hispida Pursh
 Hedyotis Heynii R. Br.
 Hedysarum coriaceum Poir.
 coronarium L. fl. albo flexuosum L.
 Heimia salicifolia Link.
 Helenium altissimum H. Berol.
 autumnale L.
 brachyglossum Fisch.
 californicum Dougl.
 canaliculatum Lam.
 commutatum Otto
 quadridentatum Labill.
 Helianthemum lavandulaefolium Dun.
 Helianthus doricoides Lam.
 giganteus L.
 Maximiliani Schrad.
 mollis W.
 strumosus L.
 Helichrysum angustifolium Don.
 bracteatum W.
 compositum Hort.
 monstruosum Hort.
 orientale DC.
 Heliopsis laevis Pers.
 scabra Dun.
 Heliotropium anchusaefolium Pursh
 curassavicum L.
 europaeum L.
 Voltairianum Hortor.
 Helminthia echioides Gaertn.
 lusitanica Webb
 Hemerocallis flava L.
 graminea Andr.
 Heracleum amplissimum Wendr.
 angustifolium L.
 asperum Bbrst.
 auritum Fisch.
 barbatum Led.
 cordatum Presl.
 elegans Jacq.
 granatense Boiss.
 gummiferum W.
 hypoleucum Vis.
 ligusticifolium Bbrst.
 longifolium Jacq.
 Panaces L.
 persicum Fisch.
 Pollinianum Bertol.
 pubescens Bbrst.
 sibiricum L.
 speciosum Ledeb.
 Sphondylium k.
 tauricum Stev.
 trachyloma F. et M.
 Hermannia disticha Schrad.
 Herniaria pennisetata Guss.
 Hesperis fragrans Fisch.
 Jasa Hortor.
- Hesperis runcinata W.
 secundiflora Boiss.
 tristis L.
- Heuchera americana L.
 caulescens Pursh
 lucida Lodd.
 macrophylla Lodd.
 Menziesii Hook
- Hibiscus africanus Roth.
 californicus H. Tergest.
 calycinus W.
 gossypinus Thunbg.
 Humboldtii Colla
 incanus Wendr.
 laevigatus Jacq.
 laevis Scop.
 Manihot L.
 mauritanus Spr.
 militaris Cav.
 palmatus Forsk
 roseus Loisel.
 speciosus Ait.
 sphaerocarpus Bouché
 Trionum L.
 vesicarius Cav.
- Hieracium bupleuroides Lapeyr.
 calcareum Bernh.
 coronopifolium Bernh.
 curvidens Jord.
 eriophorum St. Am.
 fastigiatum Fries
 firmum Jord.
 flexuosum W. et K.
 foliosum W. et K.
 Gronovii L.
 inclinans Jord.
 lacinosum Jord.
 laevigatum W.
 lycopifolium Froel.
 melachaetum Tausch
 obliquum Jord.
 oblongifolium Tausch
 rigidum Hartm.
 sabaudum L.
 sanguineum H. Flor.
 saxatile Jacq.
 stoloniferum W. et K.
 umbellatum L.
- Homeria collina Sweet
 Hordeum bulbosum L.
 Horminum pyrenaicum L.
 Hyacinthus botryoides L.
 comosus L. v. ruthenicus
 Hymenoxis californica Hook.
 mutica Torr. et Gray
 Hyosciamus albus L.
 chloranthus Wendr.
 niger L.
 reticulatus L.
 senecionis W.
 varians Vis.
- Hypericum Aseyron L.
 baeticum Boiss.
 balearicum L.
 delphicum Boiss.
 elatum Juss.
 elegans Steph.
 hireinum L.
 Kalmianum L.
 parviflorum Stev.
 perforatum L.
 proliferum L.
 pulchrum L.
 venosum Lam.
 Xylosteifolium Hortor.
- J**asminum azoricum L.
 dianthifolium Vis.
 floridum Bung.
 gracile Andr.
 Jasonia tuberosa DC.
 Iberis amara L.
 Garrexiana All.
 pinnata L.
 saxatilis L.
 — corifolia Sims.
 sempervirens L.
 Tenoreana DC.
 umbellata L.
 virginiana F. et Mey.
 Ichnanthus glaber Kth.
 Ilex Aquifolium L.
 balearica Desf.
 cassinoides Link.
 Impatiens Balsamina L.
 labiata Hortor.
 latifolia L.
 longicornis Lindl.
 Rheedii Wight.
 Imperatoria caucasica Spr.
 hispanica Boiss.
 Indigofera Dosua Hamilt.
 psoraloides L.
 Intybellia pulchra Monn.
 Inula Bubonium Jacq.
 candida Cass.
 caspica Ledeb.
 Helenium L.
 Oculus Christi L.
 salicina L.
 semiamplexicaulis Reut.
 squarrosa L.
 suaveolens Jacq.
 Jodanthus pinnatifidus F. et G.
 Johrenia anatolica Boiss.
 fungosa Boiss.
 Meyeri Boiss.
 selinoides Boiss.
 Ipomoea Aitonii Lindl.
 atropurpurea Chois.
 blepharosepala Hochst.
 chryseides Ker
 cymosa Chois.
 hepaticaeifolia L.
 japonica R. et S.
 kermesina Van Houtt.
 mariannensis Chois.
 Mussinii Hortor.
 Quamoclit L.
 quinata R. Br.
 schizoloma Kze
 sphaerosepala Hochst.
 tamnifolia L.
 verrucosa Chois.
- Iris aurea Link
 costantinopolitana H. Crem.
 crenulata Hortor.
 cristata Ait.
 falcata Tausch
 fragrans Salisb.
 furcata Bieb.
 germanica L. var.
 graminea L.
 haematophylla Fisch.
 iberica Stev.
 livida Booth
 lutescens Lam.
 missuriensis Martns
 Moldavica Hortor.
 mongolica Fisch.
 notha Bbrst.
- Iris odorata Pers.
 Olbiensis Hen.
 pallida Lam.
 pomeridiana Fisch.
 sibirica W.
 Sogdiana Bung.
 spathulata Lam.
 spuria L.
 β albescens
 γ albedo-lutescens
 δ coerulea
 η purpurascens
 ζ sulphurea
 stenogyna DC.
 triflora Balb.
 trigonocarpa Koch et B.
 Isatis aleppica Scop.
 apiculata Jord.
 calcarpa Jord.
 dasycarpa Ledeb.
 intermedia Turcz.
 maeotica DC. β lasiocarpa
 oblongata DC.
 oxycarpa Jord.
 sibirica Trautw.
 tinctoria L.
- Isotypus rosaeiflorus Hort.
 Juncus acutiflorus Ehrh.
 Angelisii Ten.
 Juniperus phoenicea L.
 virginiana L.
 Jurinea spectabilis Fisch.
 Justicia furcata Jacq.
 quadrifida Vahl.
 Iva frutescens L.
 Ixia africana L.
 flexuosa L.
 furcata Gawlr.
 hyalina L.
 polystachya L.
 quadrangularis Delar.
- K**aulfussia Milleri Schultz
 Kennedya Baumanni Meisn.
 Kitaibelia vitifolia W.
 Knautia carpophylax Jord.
 dipsacifolia H. Grenobl.
 Kneiffia Fraseri Spach
 suffruticosa Spach
 Koeleria cristata Pers.
 vallesiaca DC.
 Koelpinia linearis Pall.
- L**achenalia angustifolia Ait.
 Lactuca Schimperii Decaisn.
 virosa L.
 Ladanum cyprium Spach
 Laelia orientalis Pers.
 Lagurus ovatus L.
 Lamium flexuosum Tenor.
 garganicum L.
 Lantana laciniata Van Houtt.
 lilacina Desf.
 recta Ait.
 rosea Hortor.
 superba Hortor.
 Lappa ampla Kotschy
 edulis Siebold.
 major Gaertn.
 Laserpitium carniolicum Bernh.
 hispidum Bbrst.
 nitidum Zanted.
 Siler L.
 Lasiagrostis splendens Kth.

Lasiospermum eriospermum G. Don
 Lathyrus alatus Sibth.
 azureus Hort.
 conjugatus E. Mey
 Gorgonii Parlat.
 heterophyllus L.
 incurvus W.
 japonicus W.
 Langii Kostl.
 latifolius L.
 longepedunculatus Ledeb.
 magellanicus Lam.
 Napoleonis Hortor.
 odoratus L.
 oroboides C. Mey
 platyphyllos Retz
 purpureus Desf.
 pusillus Elliot.
 pyrenaicus Jord.
 roseus Steven.
 stans Vis.
 tingitanus L.
 Lavandula abrotanoides Lam.
 elegans Desf.
 lanata Boiss.
 multifida L.
 Lavatera cachemiriana Camb.
 micans L.
 naepolitana Ten.
 salvitellensis Brig.
 Lemairia senecoides Hook.
 Leontodon Rosani DC.
 Leonurus altaicus Spr.
 Cardiacia L.
 condensatus W. K.
 crispus Murr.
 neglectus Schrank
 villosus Desf.
 Lepidium affine Ledeb.
 cordatum W.
 crassifolium W. et K.
 latifolium L.
 Menziesii DC.
 pratense Gron et Good.
 sativum L.
 Lepidophorum repandum DC.
 Leptosiphon californicum Benth.
 densiflorum Benth.
 Leptospermum baecatum Smith
 myrtifolium Sieb.
 scoparium Forst.
 Lespedeza juncea Pers.
 villosa Pers.
 violacea Pers.
 Leucanthemum glabrum Boiss. et Reut.
 maximum DC.
 Leucophaea macrostachya Webb
 Leycesteria formosa Wall.
 Liatris graminifolia Pursh
 spicata W.
 Ligustrum japonicum Thunb.
 Kellermanum Vis.
 Linaria armeniaca Cav.
 Balansae Boiss. et Reut.
 chloraefolia Rehbch.
 Loeselii Schweigg
 versicolor Moench.
 Lindheimeria texana A. Gray.
 Linum arboreum Link
 campanulatum L.
 grandiflorum Desf.
 hologynum Rehbch.

Lobelia grandiflora Gaudich.
 Hageana Aubl.
 inflata L.
 Nuttallii R. S.
 secunda L. fil.
 spicata Lam.
 syphilitica L.
 triquetra L.
 Lolium speciosum Bbrst.
 Lonicera chinensis Wats.
 ciliata Michx.
 iberica Bbrst.
 Ledebouri Eschsch.
 nigra L.
 Lophanthus anisatus Benth.
 Lophospermum erubescens Don
 scandens Don
 Lotus Gebelia Vent.
 Jacobaeus L.
 lamprocarpus Boiss.
 odoratus Curtis
 sericeus DC.
 Lourea Vespertilionis Desv.
 Luffa Plukenetiana Sering.
 Lupinus albus L.
 californicus Hortor.
 Cruikshanksii Hook.
 depressus Jord.
 guatamalensis Hortor.
 Hartwegii Bot. Reg.
 Moritzianus H. Berol.
 purpureus Hortor.
 succulentus Dougl.
 Lychnis chalconica L.
 — mutabilis
 coelirosa Desv.
 coronaria Desf.
 flos Cuculi L.
 fulgens Fisch.
 Sieboldii Hort.
 Lycium ovatum Duham.
 Trewianum R. et S.
 Lycopersicum texanum Hortor.
 Lycopus europaeus L.
 exaltatus L. fil.
 Lysimachia ciliata L.
 Ephemera L.
 vulgaris L.
 Lythrum brachypetalum Spr.
 dubium Schult.
 intermedium Turtsch.
 Johannei H. Bonon.
 myrtifolium Sweet
 Salicaria L.
 triflorum L. fil.

Machaeranthera tanacetifolia Nees
 Madaria elegans DC.
 Magydaris panacina DC.
 Majorana Onites Benth.
 Malcolmia incrassata DC.
 rigida Boiss.
 Malope grandiflora Hort.
 Malva acutiloba H. Amst.
 caroliniana L.
 collina Moris
 crispa L.
 leprosa Orteg.
 mauritiana Cav.
 oxyacanthoides Hornem.
 pseudo-Lavatera Webb.
 sylvestris L.
 — maderaspatensis
 umbellata Cav.

Mandragora vernalis Bertol.
 Mappa moluccana Spr.
 Marrubium astracanicum Jacq.
 creticum Mill.
 peregrinum L.
 sericeum Boiss.
 supinum L.
 Martynia lutea Lindl.
 Maruta lithuanica Boiss.
 Matricaria eximia Hortor.
 globulifera Fenzl
 Lagascae C. Koch.
 pulverulenta Lagase.
 Matthiola bicornis DC.
 maderensis Hortor.
 Medicago Berteriana Moris
 cinerascens Jord.
 depressa Jord.
 glutinosa Bbrst.
 reticulata Benth.
 secundiflora Durieu
 sphaerocarpa Bertol.
 suffruticosa Ram.
 Melandrium apetalum Fenzl.
 macrocarpum Boiss.
 Preslii Secker.
 songaricum F. et M.
 triflorum Vahl.
 — viscosum
 Melhania macrophylla Vis.
 (Vialia Vis.)
 Melica altissima L.
 ciliata L.
 exasperata R. S.
 Magnoli Godr.
 minuta L.
 nebrodensis Parlat.
 Melilotus Bonplandii Tenor.
 coerulea Lam.
 ebrodunensis Jord.
 macrorrhiza Koch
 officinalis L.
 speciosa Durieu
 Tommasinii Jord.
 virescens Jord.
 Melissa athonica Bernh.
 Calamintha Aubl.
 Clinopodium Benth.
 cordifolia Pers.
 officinalis L.
 Melittis Melissophyllum L.
 Melochia pyramidata L.
 Meniocus Ehrenbergii Presl
 Mentha balsamea W.
 crispa L.
 gratissima Wigg.
 incana W.
 Michellii Tenor.
 polystachya W.
 pyramidalis Tenor.
 rotundifolia L.
 serotina Host
 suavis Guss.
 sylvestris L.
 — fol. varieg.
 tenuis Michx.
 tomentosa Urvill.
 urticifolia Tenor.
 villosa Huds.
 Mesembryanthemum blandum Haw.
 coccineum Haw.
 criniflorum Thunb.
 curvifolium Haw.
 glaucescens Haw.
 Miconia chrysoeura Hortor.

Microlonchus Delileanus Spach
 Micromeria Fenzlii Vis.
 filiformis Benth.
 graeca Benth.
 marifolia Benth.
 microphylla Benth.
 serpyllifolia Boiss.
 Mikania scandens W.
 Mimosa pudica L.
 Mimulus cardinalis L.
 ringens L.
 speciosus Hort.
 Mirabilis dichotoma L.
 Jalapa L.
 longiflora L.
 Molucella laevis L.
 Momordica Elaterium L.
 Monachyrone roseum Parlat.
 Monarda amplexicaulis Bisch.
 barbata Wendl.
 Bradburiana Beck
 ciliata L.
 fistulosa L.
 Kalmiana Pursh
 mollis L.
 Morus japonica H. Dyck.
 Moscharia pinnatifida R. P.
 Muhlenbergia gymnostyla Walp.
 Mulgedium leucophaeum DC.
 macrophyllum DC.
 multiflorum DC.
 prenanthoides DC.
 Muscari atlanticum Boiss. et Reut.
 dilatatum Tausch
 Myconia Chrysanthemum Schultz bip.
 Myrsiphyllum angustifolium W.
 Napaea laevis L.
 Nasturtium erythrospermum Reut.
 hispanicum Boiss.
 Nemesia floribunda Lehm.
 Nemophila insignis Benth.
 maculata Hort.
 Nepeta argentea Desf.
 Cataria L.
 citriodora Bbrst.
 coerulea Ait.
 cyanea Stev.
 grandiflora Bbrst.
 lanceolata Lam.
 latifolia DC.
 macrantha Fisch.
 melissaefolia Lam.
 multibracteata Desf.
 nuda L.
 pannonica Jacq.
 parnassica Heldr.
 Scorodonia L.
 Sibthorpii Boiss.
 spathacea H. Gor.
 teucrioides Lam.
 ucranica L.
 violacea L.
 Nesaea verticillata Humb.
 Nicandra physaloides Gaertn.
 Nicotiana Berteriana Sweet.
 californica F. et M.
 glauca Grah.
 jasmiflora H. Berol.
 mexicana Schlecht.
 noctiflora Hook.

- Nicotiana paniculata* L.
sanguinea Linck
Tabacum L.
— *macrophylla*
Nigella Bourgaei Jord.
Nigellastrum flavum Moench
- O**
Obeliscaria columnaris DC.
pulcherrima DC.
Ocimum acutum Thunb.
aduncum Vis.
atrovirens H. Kew.
barbulatum Delil.
Basilicum L.
canum Sims.
fimbriatum Hort.
graveolens Hort.
lignosum H. Gen.
sanctum L.
thyrseiflorum L.
Odontarrhena alpestris C.A.M.
— *orientalis*
Oenanthe achilleaeifolia Jord.
apiifolia Brot.
crocata L.
garganica Hortor.
globulosa L.
involuta Cav.
Jordani Tenor.
Karstia Haecq.
Lachenalii Gmel.
neapolitana Tenor.
pimpinelloides L.
Oenothera alata Don
bifrons Don
chinensis H. Prag.
cruciata Nutt.
cuprea Schleh.
Drummondii Hook.
— *nana*
dubia Hortor.
Fraseri Pursh
fruticosa L.
Jamesii Hortor.
Lindleyana Dougl.
macrantha Sellow
micans Tausch
mollissima L.
odorata Ait.
Purshiana Steud.
rhizocarpa Spr.
rhombipetala Nutt.
Sellowii Link
Thomasii Hortor.
tubiflora Hortor.
versicolor Lehm.
Olea undulata Jacq.
Omphalodes cristata Schrank
longiflora L.
Onobrychis incurvata DC.
Tommasinii Jord.
Ononis alopecuroides L.
macrophylla Spr.
praecox Biane.
serrata Forsk.
Onopordon crepidifolium Viv.
Sibthorpii Boiss. et Heldr.
Opercularia hispida Spr.
Ophiopogon spicatus Ker.
Oplismenus colonus H. B.
Opopanax Chironium Koch.
Origanum aegyptiacum L.
fortuitum Savi
humile Poir.
nervosum Benth.
- Origanum pallidum* Desf.
stoloniferum Bess.
vulgare L.
Ormenis mixta DC.
Ornithogalum caudatum L.
Ecklonii F. et M.
gramineum Pers.
juncifolium Jacq.
scilloides Jacq.
tenuifolium Guss.
Orobis atropurpureus Desf.
lathyroides L.
Ototheca arvensis Fenzl
- P**
Paeonia albiflora Pall.
— *tatarica*
arietina Andr.
bannatica Rochel
corallina Retz
decora Anders.
— *elatior*
— *Pallasii*
erecta Sabin.
foemina Desf.
humilis Retz
hybrida Pall.
microcarpa Salm.
mollis Anders.
officinalis L.
papaveracea Anders.
paradoxa Anders.
peregrina Mill.
pubens Sims
sessiliflora Sims
splendens Sabin.
villosa Desf.
Palafoxia texana DC.
Palavia malvaefolia Cav.
Paliurus australis Gaertn.
Panicum dasy carpum N. ab. Es.
fimbriatum Kunth
flavidum Retz
gongyloides Jacq.
Papaver bracteatum Lindl.
cornutum V. Houtt.
grandiflorum Moench
intermedium Beck
involutatum H. Gener.
lateritium C. Koch.
Lecoqui Lamot.
Murcelli V. Houtt.
— *splendens* V. Houtt.
opiiferum Fisch.
orientale L.
paeoniaefolium Hort.
pinnatifidum Moris
rupifragum Boiss. et Reut.
sinense Hortor.
somniferum L.
— *giganteum*
— *monstrosum*
spectabile Salisb.
splendidissimum Hort.
Pardanthus chinensis Ker
Paronychia brasiliensis DC.
herniarioides Nutt.
Passiflora amabilis V. Houtt.
Maximiliana Bory
pseudosuberosa Fisch.
suberosa L.
Patrinia rupestris Juss.
Pavonia Cavanillesii Spr.
cuneifolia Vent.
hastata Cav.
pentacarpos Poir.
- Pavonia spinifex* Cav.
Peganum Harmala L.
Pelargonium articulatum W.
Betonium Jacq.
betulaefolium Schrank
canariense W.
coriandrifolium Jacq.
elongatum Stev.
ficifolium Hoffm.
glomeratum Jacq.
graveolens Ait.
grossularioides Ait.
lacerum Jacq.
Lechianum Spin.
malvaefolium Jacq.
papilionaceum Ait.
pubifolium Jacq.
raduloides Hort.
ribifolium Jacq.
saniculaefolium W.
tomentosum Jacq.
Peltaria alliacea L.
angustifolia DC.
Pennisetum compressum R.Br.
fasciculatum Trin.
thyphoideum Rich.
versicolor Schrad.
Pentameris viridis H. Monsp.
Pentas carnea Benth.
Pentastemon acuminatum
Dougl.
Bradburhii Pursh
coeruleum Nutt.
confertum Dougl.
crassifolium Benth.
diffusum Dougl.
Digitalis Nutt.
glaucum Graham
gracile Nutt.
hirsutum W.
Kunthii G. Don
laevigatum W.
latifolium Hort.
Lindleyi H. Pillniz
Mackeanum Hook
Murrayanum Hook
nitidum Dougl.
Richardsonii Dougl.
roseum G. Don
Roxburghii Hortor.
rubescens H. B.
Scouleri Dougl.
speciosum Dougl.
venustum Dougl.
Perilla Nankinensis Dne.
ocimoides L.
Petiveria alliacea L.
Petunia longiflora Mey
Peucedanum alsaticum L.
Clusianum H. Pis.
creticum L.
involutatum Koch
Petteri Vis.
Phaca astragalina DC.
australis L.
oroboides DC.
Phacelia bipinnatifida Michx.
congesta Hook.
Phagnalon graecum Boiss.
Phalacrologa acutifolium Cass.
Phalaris bulbosa Cav.
canariensis L.
Sibthorpii Griseb.
Pharbitis hederacea Chois.
hispida Chois.
limbata Hook.
- Phaseolus mammosus*
H. Neapol.
Max L.
Phleum Boehmeri Wibel.
parnassicum Boiss. et
Heldr.
praecox Jord.
pratense L.
serotinum Jord.
Phlomis agraria Ledeb.
alpina Pall.
armeniaca W.
Cachemiriana Royle.
ferruginea Tenor.
fruticosa L.
— *angustifolia* Mill.
lanata W.
pungens W.
Russelliana Lag.
tuberosa L.
virens DC.
Phlox Drummondii Hook.
Phygelius capensis E. Mey
Phylla rosarinifolia Lam.
Phyllanthus bicolor Vis.
cantoniensis Hornem.
papillosus Vis.
Physalis frutescens L.
peruviana L.
pubescens L.
Physostegia imbricata G. Don
speciosa G. Don
Phyteuma Scheuchzeri All.
Sibthorpiatum R. S.
Phytolacca bogotensis Humb.
esculenta V. Houtt.
purpurascens R. Br.
purpurea A. Braun
violacea Hort.
Pieris crinita Reut.
cupuligera D'Urvill.
japonica Thunb.
spinulosa Bertol.
squarrosa Retz
Piddingtonia Nummularia DC.
Pilea aestuans Liehm.
Pimelea ligustrina Labill.
Pimpinella Anisum L.
gracilis Boiss.
Gussonii Bertol.
Reuteri Boiss.
Piptatherum Thomasii Kunth
Pisum thebaicum W.
Piteirnia sulphurea Andr.
Pittosporum viridiflorum Sims
Plagiopus ageratifolius Herit.
Plantago arenaria W. K.
aristata Michx.
bonariensis H. Christ.
Candollei Rafin.
chilensis H. Patav.
Cynops L.
garganica Tenor.
gentianoides Sibth.
gnaphalodes Nutt.
Hookeriana F. et M.
lanata Delil.
linearis Humb.
Psyllium L.
pumila L.
saxatilis Bbrst.
Timbali Jord.
Platystemum californicum
Benth.
Plectranthus cordifolius Don
Pluchea bifrons DC.

- Plumbago zeylanica* L.
Poa arundinacea Bbrst.
conferta Elliot
fertilis Host
pectinata Michx.
saxicola R. Br.
serotina Schrad.
versicolor Bess.
Pocockia cilicica Boiss. DC.
cretica DC.
Podosaemum glomeratum
 Link
gymnostylum H. B.
Pogostemon plectranthoides
 Desf.
Polyactidium delphinifolium
 DC.
Polygala myrtifolia L.
Polygonum argyrocoleon Kze
Convolvulus L.
cuspidatum Sieb. et Zucc.
cymosum Desf.
tinctorium L.
virginianum L.
Polynnia Uvedalia L.
Polypogon affinis Brogn.
interruptus H. B.
monspeliensis Desf.
Portenschlagia verticillata Vis.
Portulaca foliosa Dietr.
Gilliesii Hook.
grandiflora Hook.
retusa Gray
teretifolia H. B.
Thellussonii Lindl.
Potentilla adpressa K.
alechemilloides Lapeyr.
argyrophylla Wall.
atropurpurea Hort.
atrosanguinea Don
bipinnatifida Dougl.
Buccoana Clem.
calabra Tenor.
canadensis L.
chrysantha Trevir.
dasyphylla Bung.
Dethomasii Tenor.
divaricata DC.
Dombeyi Nestl.
elegans Schlecht.
Fintelmanni Hort.
glandulosa Lindl.
haematochrus Lehm.
Hoodii Tineo
incisa Desf.
insignis H. Hafn.
jurana Reut.
Kotschyana Fenzl
Kurdica Boiss.
leucophylla Pall.
Loddigesii Spr.
Makayana Swt.
megalontodon Lehm.
mollissima Lehm.
Morisonii DC.
nepalensis Hook.
odorata W.
ohseura W.
Oliveriana Hortor.
pulcherrima Lehm.
Romanzowii Sims
rosea Hort.
Sadleri Rehbch.
Salesovii Steph.
simplex Michx.
splendens Ramond
- Potentilla subrecta* Jord.
tanacetifolia W.
Thellussonii Hook.
villifera Jord.
vinosa Lodd.
 — *rosea*
viscosa W.
Poterium obscurum Jord.
platylophon Jord.
Sanguisorba L.
spinosa L.
Prangos foeniculacea C.A.Mey.
Preslia cervina Fres.
Primula Boveana Deutz.
Priva hispida Juss.
Prunella longifolia Pers.
vulgaris L.
Psoralea acaulis Stev.
arborea Sims
argentea Thunb.
bracteata L.
cordata H. Dresd.
corylifolia L.
dentata DC.
macrostachya DC.
orbicularis Lindl.
pubescens Balb.
sempervirens H. Bonon.
strobilina H. et St.
Pteroneurum graecum DC.
Pulsatilla pratensis Mill.
Pycnanthemum linifolium
 Pursh
muticum Spr.
Pyrethrum Achilleae DC.
carneum Rieb.
Clusii Fisch.
Gmelini Ledeb.
myriophyllum Mey.
roseum Bbrst.
tenuifolium Tenor.
Pyrrhopappus carolinianus DC.
- Quamoelit coccinea* Moench
luteola Don
- Ranunculus abortivus* L.
americanus H. Berol.
anemoneiflorus DC.
angulatus Presl.
Boracanus Jord.
caucasicus Stev.
cornutus DC.
coronatus DC.
crassicaulis H. Taur.
creticus L.
Gouani W.
graecus Griseb.
illyricus L.
lacerus Bellard.
macrophyllus Desf.
Minae Huet
napellifolius DC.
ophioglossifolius Vill.
oreophilus Bbrst.
pedatus W. K.
pratensis Presl
sceleratus L.
Schraderianus Fisch. et
 Mey.
serbicus Vis.
Sprunerianus Boiss.
Thomasii Tenor.
trachycarpus F. et Mey.
- Ranunculus velutinus* Tenor.
Vrieseanus Jord.
Rapistrum Linnaeanum Boiss.
Reseda alba L.
fruticulosa L.
luteola L.
macrocarpa F. et Mey.
myriophylla Tenor.
Rhamnus latifolius Herit.
Rhaponticum radiatum Mey.
Rheum australe Don.
compactum L.
crassinervium Mart.
crispum W.
macropterum Mart.
sibiricum Pall.
speciosum H. Prag.
tataricum L. fil.
undulatum L.
Rhynchosia erecta DC.
Ribes divaricatum Dougl.
tenuiflorum Lindl.
Ricinus insignis Jacq.
leucocarpus Bertol.
lividus Jacq.
sanguineus H. Panorm.
spectabilis Blum.
Ridolfia segetum Moris
Rivina aurantiaca Warscew.
brasiliensis L.
Romulea ramiflora Ten.
Rosa altaica W.
camschatica Vent.
cuspidata Bbrst.
foetida Bart.
ochroleuca Sw.
rubiginosa L.
sinica Trattin.
tomentosa Smith
venusta Waitz
Roubiera multifida Moq.
Royena lucida L.
Rubia indica H. Neapol.
Olivieri Rich.
tinctorum L.
Rubus armenius Fisch.
idaeus L.
laciniatus W.
tomentosus W.
Rudbeckia grandiflora Gmel.
laciniata L.
laevigata Pursh
moschata Lodd.
Neumannii Loud.
radula Pursh
speciosa Wendr.
triloba L.
Ruellia clandestina L.
geniculata Desf.
strepens L.
Rumex Acetosella L.
aegyptiacus L.
Burchelli Campd.
campestris Guss.
cristatus DC.
Dioscoridis Wallr.
Gmelini Turtsch
hamatus Trevir.
nepalensis Spr.
olympicus Boiss.
orientalis Bernh.
Patientia L.
persicarioides L.
polygonifolius Loud.
purpureus Poir.
reticulatus Bess.
- Rumex stenophyllus* F. et Mey.
vesicarius L.
Ruscus racemosus L.
Ruta graveolens L.
- Saccharum cylindricum* Lam.
Salpichroa rhomboidea Miers.
Salsola Soda L.
Salvia acaulis Roth
Aethiopsis L.
amplexicaulis Lam.
argentea L.
austriaca L.
baetica Boiss.
bicolor Lam.
byzantina Juss.
calycina Sibth.
canariensis L.
ceratophylla J.
cilicica Boiss.
Clusii Jacq.
confusa Benth.
cretica L.
dominica L.
dumetorum Andr.
farinosa Benth.
filamentosa Hort.
gigantea Hort.
glutinosa L.
grandiflora Ettl.
Halleri Fisch.
haematodes L.
hastifolia E. Mey.
heterophylla Hort.
japonica Thunb.
judaica Boiss.
latifolia Vahl.
limbata C. A. Mey.
lusitanica Jacq. fil.
lyrata L.
occidentalis Sw.
odorata W.
orbicularis Benth.
pendula Vahl
Philippi R. Br.
pinnata L.
prismatica L.
pyramidalis L.
raphanifolia F. et Mey.
rhombifolia R. et P.
Roemeriana Scheele
Roseana Fenzl
rostrata Smith
rugosa Thunbg
Sacchetti Bess.
scabiosaefolia Lam.
Scleara L.
Sibthorpii Smith
Tenorii Schrank
tenuifolia Burch.
triloba L.
utilis A. Braun
variegata W. Kit.
verbascifolia Bbrst.
verbemacoides Brot.
verticillata L.
virgata Ait.
Sambucus canadensis L.
nigra L.
 — *laciniata* Mill.
Samolus Valerandi L.
Sanguisorba angustifolia Fisch.
carnea Fisch.
montana Jord.
pulchella C. A. Mey.

- Sanguisorba tenuifolia* Fisch.
Santolina tomentosa Pers.
Sanvitalia villosa Cav.
Saponaria calabrica Guss.
 — *multiflora*
 depressa Bivon.
 officinalis L.
 — *fl. pleno*
 peregrina L.
 persica Fisch.
Saracha viscosa Schrad.
Satureja cuneifolia Tenor.
 illyrica Host
 montana L.
 mutica Fisch.
Saururus cernuus L.
Saussurea pulchella Fisch.
Scabiosa australis Jacq.
 bannatica W. Kit.
 brigantina Jord.
 calyptrocarpa S. Am.
 elata Hornem.
 Fischeri DC.
 Hladnikiana Host.
 Jordani Hortor.
 pauciseta DC.
 pyrenaica All.
 vogesiaca Jord.
Scandix Balansae Reut.
 odorata L.
Schizanthus pinnatus R. P.
Scilla cernua Hoffm.
 peruviana L.
Scleranthus neglectus Roch.
Scolymus hispanicus L.
Scopolia orientalis Dun.
Scorzonera asphodeloides
 H. Berol.
 deliciosa Guss.
 eriosperma Bbrst.
 hirsuta L.
 nervosa Trev.
 taurica Bbrst.
Scrophularia aquatica L.
 arguta Ker
 divaricata Ledeb.
 Herminii Hoffm.
 mellifera L.
 Neesii Wright
 nodosa L.
 ramosissima Lois.
 Sekellii Spr.
 vernalis L.
Scutellaria commutata Guss.
 grandiflora Sims
 hirta Sibth.
 japonica Morr. Dne
 macrantha Fisch.
 nigrescens Spr.
 peregrina L.
 polybotrya Bernh.
 rupestris Boiss. et Heldr.
 splendens Link.
Secale anatolicum Boiss.
 creticum L.
 dalmaticum Vis.
 montanum Guss.
Sedum aizoides DC.
 albescens Haw.
 altaicum Don
 anglicum Huds.
 bifidum Bbrst.
 coeruleum Vahl
 collinum W.
 cristatum Schrad.
 Dorstenianum Hort.
- Sedum eriocarpum* Sm.
 Ewersii Ledeb.
 Fabaria Koch
 flagelliforme Salm
 hirsutum All.
 ibericum Stev.
 involveratum Bbrst.
 littoreum Guss.
 lividum W.
 maximum Hoffm.
 ochroleucum Smith.
 oppositifolium Sims
 orientale Hort.
 reflexum L.
 rupestre L.
 Sempervivum Ledeb.
 telephioides Michx.
 Telephium L.
 ternatum Michx.
 truncatum Michx.
 villosum L.
 virens Ait.
Sempervivum ciliatum Brouss.
 molle Vis.
 subtabulaeforme Salm
 tortuosum Ait.
 urbicum Lindl.
Senecio coriaceus Ait.
 crassifolius W.
 Doria L.
 eudorus DC.
 gibbosus DC.
 lanceus Ait.
 lilacinus Link.
 macrophyllus Host
 nemorosus Spach
 paludosus L.
 pseudoelegans Less.
 — *fl. pl.*
 Raoulii Spach
 rosmarinifolius L.
 umbrosus W. K.
Serratula arguta Fisch.
 coronata L.
 gigantea Desf.
 nitida Fisch.
 pinnatifida Desf.
 quinquefolia Bbrst.
 radiata Bbrst.
 tinctoria L.
Seseli cachroides Presl
 crassifolium Tenor.
 globiferum Vis.
 leucospermum W. Kit.
 petraeum Bbrst.
 polyphyllum Tenor.
 rigidum W. Kit.
 tenuifolium Lindl.
 tomentosum Vis.
 varium Trevir.
Sida atropurpurea Blum.
 australasica Jacq.
 corchorifolia Tenor.
 graveolens Roxb.
 indica L.
 mollicoma Cav.
 Schottiana Hort.
 Schrankii DC.
 spinosa L.
 spireaefolia Link
Sideritis stricta Boiss. et Heldr.
Siegesbeckia himalayensis
 Tenor.
- Silene Armeria* L.
 atlantica Durieu
 babylonica Boiss.
 Bergeri Schott
 Boissieri Tineo
 brachypetala Desf.
 Candollei Jord.
 caramanica Boiss.
 crassipes Fenzl
 Cserei Baumg.
 densiflora D'Urvill.
 Drummondii Hook.
 echinata Otth
 exaltata Friwaldz.
 fimbriata Sims
 flavescens W. Kit.
 fruticosa L.
 goniocalyx Boiss.
 graeca Boiss. et Spr.
 halonotala Ledeb.
 Hookeriana Nutt.
 Hornemanni Steud.
 inflata Smith
 juvealis Delil.
 laxiflora Brot.
 legionensis Lag.
 littoralis Jord.
 livida W.
 longicilia Otth
 longiflora Ehrh.
 melandriiformis Maxim.
 mollissima Smith
 nyctanthea W.
 ornata Ait.
 parnassica Boiss.
 pendula L.
 Pentelica Boiss.
 pernoctans Link
 Persoonii Spr.
 polyphylla L.
 pratensis Bess.
 procumbens Murr.
 pseudo-Atocion Desf.
 pseudo-Behen Boiss.
 pteropleura Boiss. et Reut.
 purpurea L.
 raphanoides H. Panorm.
 Reinwardtii Roth
 reticulata Desf.
 rigidula Sibth.
 rupestris L.
 Saxifraga L.
 Schaffa Gmel.
 sicula Cyrill.
 suffruticosa Desf.
 Tenoreana Coll.
 Thunbergiana Zeyh.
 villosa Forsk.
 wolgensis Spr.
Silphium Asteriscus L.
 connatum L.
 doronicifolium Retz
 gummiferum Elliot.
 Hornemanni Schrad.
 integrifolium Michx.
 perfoliatum L.
 scaberrimum Elliot.
 ternatum atropurpureum
 Retz
 trifoliatum L.
Silybum eburneum Cass.
 marianam Gaertn.
 viride W.
Simsia subaristata H. Vindob.
Sisymbrium Griffithianum
 Boiss.
- Sisymbrium Irio* L.
 laxiflorum Boiss.
 Nasturtium L.
 pinnatifidum DC.
Sisyrinchium affine W.
 Bermudiana L.
 Gayanum Brong.
 iridifolium H. B.
 striatum L.
 tenuifolium Humb.
Sium graecum Guss.
Smyrnum Olusatrum L.
Solanum aethiopicum L.
 armatum R. Br.
 astroites Jacq.
 Campechiense L.
 chlorocarpum A. Braun
 coccineum Jacq.
 diphyllum L.
 giganteum Jacq.
 heterophyllum Lam.
 indicum L.
 — *pinnatifidum*
 lacteum Arrab.
 mammosum L.
 melanocerasum W.
 Nilhagiricum Schleich.
 opacum A. Braun et
 Bouché
 pentapetaloides H. Calc.
 Pseudocapsicum L.
 pteropleurum Dun.
 racemiflorum Dun.
 Schlechtendalianum Wolf.
 sisymbriifolium Lam.
 spiaosissimum Lodd.
 Troogum Poir.
Soleaanthus Tournefortii DC.
Solidago bicolor H. Prag.
 canadensis L.
 complanata H. Prag.
 fragrans W.
 grandiflora Desf.
 lanceolata W.
 latifolia L.
 lejocarpa DC.
 macrophylla Pursh
 mexicana L.
 mollis Bard.
 Muhlenbergii Torr. et Gray
 recurvata W.
 Riddellii Frank
 rigida L.
 serotina Ait.
 verrucosa Schrad.
 Virgaurea L.
Sonchus palustris L.
Sorghum nepalense Hook.
Sparmannia palmata Eckl.
Spelta amyleum Jord.
Spergularia canadensis
 H. Hamb.
 diantra Heldr. et Sart.
 heterosperma Heldr.
 salina Presl
Sphenogyne versicolor DC.
Spilanthes Achmella L.
 leucocephala Otto
 oleracea L.
Spiraea alba Ehrh.
 Aruncus L.
 callosa Thunb.
 crenata L.
 Douglasii Hook.
 filipendula L.
 inebrians Pursh

Spiraea opulifolia L.
 rotundifolia L.
 salicifolia L.
 Ulmaria L.
 Stachys alpina L.
 byzantina C. Koch
 circinata Herit.
 coerulea Pursh
 cretica L.
 excelsa Desf.
 grandidentata Lindl.
 lanata Jacq.
 latifolia Ait.
 menthaefolia Vis.
 mollissima W.
 persica Gmel.
 polystachya Tenor.
 ramosissima Rochel
 recta L.
 saturejoides H. Regiom.
 sericea Wall.
 setifera C. A. Mey.
 sibirica L. K.
 stenophylla Spr.
 suberenata Vis.
 viridis Heldr.
 Stachytarpheta mutabilis Vahl
 Statice Avei D. Ntrs.
 Bonduelli Desf.
 Dodartii Gir.
 elata Fisch.
 lanceolata Link
 latifolia Smith
 lychnidifolia Gir.
 macrophylla Link
 occidentalis Lloyd.
 oleaefolia Scop.
 oxylepis Boiss.
 panormitana Tod.
 primulaefolia Bertol.
 pseudoarmeria Jacq.
 psiloclada Boiss.
 pubescens DC.
 rectiuscula L.
 sareptana A. Beck
 scabra Thunb.
 sinuata L.
 Smithii Tenor.
 tomentella Boiss.
 Willdenowiana Poir.
 Stenopetalum sphaerocarpum
 F. Muell.
 Stevenia cheiranthoides DC.
 Stevia canescens H. B.
 conferta DC.
 glandulifera Schleich.
 laxiflora DC.
 monardaefolia H. B.
 nepetaefolia H. B.
 ovata Jacq.
 purpurea Pers.
 serrata Cav.
 — fl. purpureo
 Stipa altaica Trin.
 gigantea Lag.
 Streptocarpus Rhexii Lindl.
 Succisa caucasica Bbrst.
 gigantea Ledeb.
 Symphoricarpus racemosus
 Michx.
 Symphyandra pendula DC.
 Syrenia sessiliflora Andrz.
 Tagetes patula L.
 — multiflora

Tagetes signata Bartl.
 Talinum grandiflorum Loud.
 patens W.
 Tanacetum boreale Fisch.
 elegans DC.
 lacustre Fenzl
 Meyerianum Schultz
 praecox Fisch.
 septentrionale H. Bonon.
 vulgare L.
 — crispum
 Tandonia obovata Moq.
 Taraxacum alpestre DC.
 Telekia cordifolia DC.
 Tephrosia stricta Pers.
 Tetragonia echinata Ait.
 expansa Ait.
 Tetranema mexicanum Benth.
 Teucrium Chamaedrys L.
 densiflorum Vis.
 euganeum Vis.
 hyrcanicum L.
 lucidum L.
 massiliense L.
 orientale L.
 regium L.
 Thalia dealbata Fras.
 Thalictrum acutilobum DC.
 ambiguum Schleh.
 apiculatum Sweet
 appendiculatum Ledeb.
 atropurpureum W.
 Capellii Kostlz
 capillare Rehbch.
 carolinianum Bosc
 collinum Wallr.
 cuspidatum Kostlz
 dahuricum Tausch.
 dichotomum Hort.
 diffusum Schrad.
 divaricatum Hornem.
 Dodonaei H. Prag.
 exaltatum Mey.
 falcatum Kostlz
 flavum L.
 floribundum Schrad.
 foetidum L.
 globiferum Ledeb.
 infraetum H. Prag.
 Kemense Fries
 lucidum Jacq.
 microcarpum Loud.
 nigrescens Jacq.
 nutans Desf.
 patens Tausch
 petaloideum L.
 pyramidale Tausch
 repens C. A. Mey.
 rigidum Fisch.
 rubens Tausch
 rugosum Ait.
 ruthenicum Schrad.
 Schweiggeri Spr.
 sibiricum L.
 sparsiflorum F. et Mey.
 squarrosus Tausch
 trigynum Fisch.
 tuberosum L.
 Thapsia Aselepium L.
 Thlaspi orbiculatum Stev.
 Thuja aurea Hort.
 cupressoides L.
 pyramidalis Tenor.
 tatarica H. Angl.
 Thymus Mastichina L.
 organoides Webb

Thymus Serpyllum L.
 Tinnantia coerulea Fenzl
 Tithonia tagetiflora Desf.
 Tolpis barbata Gaerta
 Tommasinia verticillaris Bertol.
 Tordylium officinale L.
 Tornabenia hirta Webb
 Tournefortia heliotropioides
 Hook.
 Trachelandra cerinthoides Kze
 Tradescantia Crassula Link.
 erecta Jacq.
 Lyonii H. Angl.
 splendens Hortor.
 subaspera Ker
 virginica L.
 Tragopogon australis Jord.
 longifolius Heldr. et Sart.
 Trianthema monogyna L.
 Tribulus bimucronatus Viv.
 robustus Boiss.
 Trichochloa foliosa Trin.
 Trichosanthes colubrina Jacq.
 Trifolium anatolicum Boiss.
 armeniacum W.
 Balansae Boiss.
 Bocconi Savi
 Boissierianum Guss.
 Desvauxii Boiss.
 elegans Savi
 hirsutum Thunb.
 Lupinaster L.
 obscurum Savi
 oxypetalum F. et Mey.
 pannonicum L.
 Perreymondi Gren.
 rivale Boiss.
 speciosum W.
 spumosum L.
 Xatardii DC.
 Triglochin bulbosum L.
 Trigonella orthoceras Kar. et
 Kir.
 spicata Sibth.
 Spruneriana Boiss.
 tenuis Fisch.
 Trisetum distichophyllum
 Beauv.
 Triticum cristatum Scrib.
 densiflorum W.
 glaucum Desf.
 junceum L.
 obtusiflorum DC.
 pectinatum Bbrst.
 Tritonia fenestrata Ker.
 miniata Ker.
 pulchella Hortor.
 Triumphetta oblongata Link.
 tomentosa Telfair.
 velutina Vahl
 Tropaeolum pentaphyllum
 Lam.
 majus L.
 Tulipa neglecta Reb.
 praecox Ten.
 pratensis L.
 Tunica glumacea Heldr.
 Umbilicus erectus DC.
 horizontalis DC.
 Uniola latifolia Michx.
 Urachne grandiflora Trin.
 parviflora Trin.
 Uralepis capensis Nutt.
 cuprea Kunth.

Urtica canadensis L.
 cannabina L.
 comosa Hamilt.
 cordata Steud.
 fissa Hortor.
 grandidentata Tenor.
 nivea L.
 Valeriana exaltata Baumg.
 Phu L.
 Valerianella discoidea Loisel.
 Veratrum nigrum L.
 Verbascum foetidum H. M.
 Hohenackeri F. et Mey.
 Lagurus F. et Mey.
 macrophyllum Kotschy
 niveum Ten.
 rubiginosum W. et Kit.
 siculum Tod.
 speciosum Schrad.
 thyrsoideum Host.
 versicolor Wend.
 Verbena alopecuroides Lk.
 angustifolia Michx.
 biserrata H. B.
 bonariensis L.
 officinalis L.
 urticaefolia L.
 venosa Gill. et Hook.
 Verbesina Coreopsis Michx.
 Phaetusa Cass.
 Siegesbekia Michx.
 Vernonia altissima Nutt.
 anthelmintica W.
 eminens Bischof.
 praecalta W.
 scaberrima Nutt.
 Veronica affinis Ten.
 argentea Schrad.
 arguta Schrad.
 auriculata Tausch.
 brachyphylla R. et Sch.
 bractescens Tausch
 crassifolia H. Wierzb.
 crenulata Hoffm.
 cuneata Tausch
 densiflora Ledeb.
 elegans DC.
 formosa R. Br.
 — purpurea
 gentianoides Vahl
 grossa Mart.
 incana L.
 insignis Hortor.
 Koenitzeri H. Lovan.
 laevigata H. Grenob.
 latifolia L.
 linearifolia Vis.
 longiflora R. et Sch.
 macrocarpa Vahl
 maritima L.
 meldensis Hortor.
 melissaefolia Poir.
 menthaefolia Schott.
 nitida Poir.
 orchidea Vahl
 orientalis Ait.
 ossetica Steven
 oxyphylla H. Hal.
 panormitana Tin.
 pectinata L.
 pinnata L.
 pulverulenta Tausch
 ringens Mart.
 serrata H. Prag.

- Veronica spicata* L. fol. varieg.
spuria L.
syriaca Labill.
Tenerium L.
ticinensis Pollin.
tubiflora F. et Mey.
villosa Schrad.
Waldsteiniana Schott
Vesicaria corymbosa Griseb.
gracilis Hook.
paniculata Desv.
reticulata Lam.
utriculata Lam.
Viburnum Lantana L.
Vicia atropurpurea DC.
azurea Koch
calcarata Desf.
- Vicia cordata* Wulf.
Cracca L.
dumetorum L.
Faba L.
Fontanesii Tenor.
macrocarpa Guss.
maculata Presl
Pseudorobus Fisch.
sardoa Moris
Sibthorpii Boiss.
stabiliana Tenor.
syriaca Weinm.
Vigna sesquipedalis Benth.
sinensis Savi
villosa Savi
Vilfa acutifolia Steud.
Viola dissecta Ledeb.
- Viola montana* L.
multifida W.
obliqua Ait.
pallescens Jord.
Patrinii DC.
pinnata L.
suavis Bbrst.
sylvatica Bbrst.
Viscaria Donetti Hortor.
oculata Lindl.
vulgaris Rochl.
Vitex Agnus castus L.
incisa Lam.
Vittadenia cuneata DC.
triloba DC.
- Wahlenbergia gracilis* Mey.
- Wallrothia tuberosa* Spr.
Waltheria elliptica Cav.
Watsonia aletroides Ker
Withania somnifera Dnn.
Xanthisma texanum DC.
 — *Drummondia-*
 num DC.
Xanthogalum purpurascens
 Ledeb.
Youngia japonica DC.
maritima DC.
Thunbergiana DC.
Zinnia discolor Hamilt.
elegans Jacq.

Patavii die ult. anni MDCCCLXIII.

R. DE VISIANI

BOT. PROF. HORTIQ. PRAES.

C. CASLINI

HORTI CUST. ET CULT. PRIM.

208 59

| | | | |
|---|-------------------------------------|-------------------------------------|-------------------------------------|
| Diplostegium amygdalinum
Cass. | Erodium ajanense H. Petrop. | Euphorbia semiperfoliata
Vivian. | Genista thyrsiflora Booth |
| umbellatum DC. | Jacquinianum F. et M. | spinosa L. | Gentiana macrophylla Pall. |
| Dipsacus ferox Lois. | laciniatum W. | stricta L. | Geranium aconitifolium L. |
| fullonum L. | lanuginosum H. Lovan. | variegata Colla | affine Ledeb. |
| laciniatus L. | Manescavi Coss. | Euxolus caudatus Moq. | angulatum W. |
| Dodonaea angustifolia Sw. | moschatum W. | deflexus Rafin. | asphodeloides Burm. |
| viscosa L. | pulverulentum W. | emarginatus Salzm. | bohemicum L. |
| Dolichos helvolus Nutt. | subtrilobum Jord. | lividus Moq. | collinum W. |
| lunduricus H. Matrit. | verbenaefolium Delil. | oleraceus Rafin. | — glandulosum Steph. |
| Plectrotropis Steud. | Eruca cappadocica Boiss. | | cristatum Steven |
| Doronicum macrophyllum
Bernh. | orthosepala Lang. | | erianthum DC. |
| Tussilaginis Sch. Bip. | turgida Vis. | | favosum Hochst. |
| Dorycnium collinum Jord. | Erucastrum arabicum F. et M. | Fabera cretensis Sch. Bip. | lanuginosum Jacq. |
| hirsutum Sering. | Cossonianum Reut. | Fagelia bituminosa DC. | Londesii Fisch. |
| riparium Jord. | elongatum Rehbeh. | Farsetia clypeata R. Br. | longipes DC. |
| Dracoccephalum canariense L. | incanum Koch. | eriocarpa DC. | macrorrhizon L. |
| denticulatum L. | Pollichii Schimp. | Libani H. Athen. | mexicanum Bompf. |
| Moldavica L. | varium Brot. | Fedia algerica Hort. | minutiflorum Hort. |
| peregrinum L. | Eryum agrigentinum Guss. | Ferula campestris Bess. | nepalense Sweet |
| Ruyschianum L. | denticulatum H. Monsp. | Candelabrum Heldr. et Sart. | nodosum L. |
| Sweissanum Hortor. | hymalajense R. Br. | communis L. | platypetalum F. et Mey |
| Duranta Ellisia L. | Eryngium asperifolium Delar. | Ferulago L. | reflexum L. |
| Durieuva hispanica Boiss. | Billardieri Delar. | glaucula L. | sanguineum L. |
| | bromeliaefolium Delar. | neapolitana Tenor. | subtrilobum Jord. |
| | campestre L. | nodiflora L. | Gesneria hirsuta H. B. |
| | coeruleum Bbrst. | Ferulago galbanifera Koch. | Geum atlanticum Desf. |
| Echinacea purpurea DC. | giganteum Bbrst. | sulcata Rehbeh. | atrosanguineum Hortor. |
| serotina DC. | glaucum Hoffm. | Festuca binodosa Kth. et
Bouché | aurantiacum Hortor. |
| Echinochloa oryzina A. Br. | glomeratum Lam. | borealis Koch. | coccineum Sibth. |
| Echinais Sieversii F. et M. | multifidum Sibth. | conferta Lag. | delphinense Gay |
| Echinops azureus Trautv. | rigidum Lam. | dimorpha Guss. | Grahamsi Steud. |
| bannaticus Roch. | tricuspidatum L. | duriuscula L. | heterophyllum Desf. |
| exaltatus Schrad. | virginianum Lam. | elatior L. | japonicum Thunb. |
| niveus Wall. | virens Link | elegans Boiss. | melinatum Schleich. |
| Echinospermum Redowskii
Lehm. | Wrightii A. Gray | nigrescens Lam. | Laxmanni Gaertn. |
| zeylanicum Lehm. | Erysimum aciphyllum Boiss. | spadicea Gouan | rivale L. |
| Echium amoenum F. et M. | cilicicum Boiss. | varia flavescens Bell. | rubellum F. et Mey. |
| candicans Jacq. | durum Presl | Filago lutescens Jord. | strictum Ait. |
| Edwardsia grandiflora Salisb. | hieracifolium L. | Foeniculum piperitum DC. | Wildenowii F. et Mey |
| Ehrharta panicea Sm. | — strictum | Fragaria indica Andr. | Gilia achilleaeifolia Benth. |
| Elephantopus carolinianus W. | Kunzeanum Boiss. | monophylla Duch. | capitata Dougl. |
| scaber L. | macranthum Tausch | Francoa sonchifolia Cav. | Ginkgo biloba L. |
| Eleusine coracana Pers. | Perofskianum F. et M. | Froelichia gracilis Moq. | Gladiolus communis L. fl. albo |
| Ellisia Nyctelaea W. | rhaeticum DC. | Fumaria judaica Boiss. | Glaucium corniculatum Curtis |
| Elymus propinquus Fresen. | rupestre DC. | Funkia undulata O. et D. | Fischeri Bernh. |
| villosus Muhlbrg. | strictum Gaertn. | | fulvum Scop. |
| Emex Centropodium Meisn. | suffruticosum Spr. | Gastrolychnis tristis Fenzl | luteum Scop. |
| Enchylaena tomentosa Spr. | Erythrina cristagalli L. | Gaillardia elegans Hortor. | phoeniceum Crantz |
| Endressia pyrenaica Gay | Escholtzia Douglasii Hook. | pieta Hort. | Gloriosa Plantii Lindl. |
| Engelmannia pinnatifida Torr.
et Gray. | Ethulia angustifolia Bojer. | Galega biloba Sweet | Glyceria Michauxii Kunth |
| | Eucomis punctata Ait. | officinalis L. | Glycine Meyerii Benth. |
| | striata Don | orientalis Lam. | preparatoria H. B. |
| Entelea arborescens R. Br. | Eupatorium altissimum L. | Galeobdolon luteum Smith | Glycyrrhiza echinata L. |
| Epilobium amplexicaule Lam. | Bartlingianum L. | Galium capitatum Bory et
Chaub. | lepidota Pursh |
| Dodonaci Vill. | Berterianum Colla | erectum Huds. | Godetia quadrivulnera Spach |
| roseum Schreb. | chilense Molin. | Fleuroti Jord. | Schamini Hortor. |
| sericeum Benth. | coccineum H. Lovan. | insubricum Gaud. | Gomphrena Haageana Hort. |
| Eragrostis bahiensis Schult. | cordatum Walt. | porrigens Schrad. | livescens Kze |
| chilensis Nees | coriaceum Spr. | rubioides L. | Goniolimon eximium Boiss. |
| elegans Nees | corsicum Lois. | Gastridium triaristatum
Durieu | tataricum Boiss. |
| peruviana Trin. | Fraseri Lam. | Gaudinia fragilis Beauv. | Gonospermum elegans DC. |
| Eranthemum paludosum
Hortor. | heterophyllum DC. | geminiflora Gay | fruticosum Less. |
| Erechtites quadridentata DC. | melissoides W. | Gaura biennis L. | Gratiola officinalis L. |
| valerianaefolia DC. | perfoliatum L. | Lindheimeri Engelm. | Grindelia arguta DC. |
| Eremostachys laciniata Bung. | purpureum L. | tripetala Cav. | integrifolia DC. |
| — pinna-
tiseeta Bung. | Soleirolii Lois. | Gelasia villosa Cass. | mexicana Kuntz |
| Erianthus Ravennae Beauv. | tinctorium Hortor. | Genista aspalathoides Lam. | squarrosa Dun. |
| Erigeron glabellum Nutt. | trifoliatum L. | hispanica L. | Gunthera viscosa Regl. |
| speciosum DC. | Euphorbia calendulaefolia
Delil. | numidica Spach | Gutierrezia linearifolia
Lagasc. |
| Erinus alpinus L. | Kunzei Lehm. | polygalaefolia Brot. | Gypsophila scutifolia Fisch. |
| Eriosynaphe longifolia DC. | nutans Lag. | rhodopana W. | adscendens Jacq. |
| tortuosa F. et M. | piscatoria Ait. | Spachiana Webb. | dichotoma Bess. |
| Erodium aemulum Jord. | platyphylla L. | | elegans Bbrst. |
| | pubescens Vahl | | glauca Stev. |
| | | | Gouani Jord. |

Gypsophila paniculata L.
 — *effusa*
perfoliata L.
 — *viscosa*
repens L.
Rokejeka Delil.
saxifraga L.
subulosa Stev.

H*abrothamnus fascicularis*
 Schlecht.

Hartmannia rosea Sweet
Hedeoma hispida Pursh
Hedyotis Heynii R. Br.
Hedysarum coriaceum Poir.
coronarum L. fl. albo
flexuosum L.
Heimia salicifolia Link.
Helenium altissimum H. Berol.
autumnale L.
brachyglossum Fisch.
californicum Dougl.
canaliculatum Lam.
commutatum Otto
quadridentatum Labill.

Helianthemum lavandulaefo-
lium Dun.

Helianthus doronicoides Lam.

— *giganteus* L.
Maximiliani Schrad.
mollis W.
 — *strumosus* L.

Helichrysum angustifolium
 Don.

bracteatum W.
compositum Hort.
monstruosum Hort.
orientale DC.

Heliopsis laevis Pers.
scabra Dun.

Heliotropium anchusaefolium
 Pursh

curassavicum L.
europaeum L.
Voltaireanum Hortor.

Helminthia echioides Gaertn.
lusitanica Webb

Hemerocallis flava L.
graminea Andr.

Heracleum amplissimum
 Wendr.

angustifolium L.
asperum Bbrst.
auritum Fisch.
barbatum Led.
cordatum Presl.
elegans Jacq.
granatense Boiss.
gummiferum W.
hypoleucum Vis.
ligusticifolium Bbrst.
longifolium Jacq.
Panaces L.
persicum Fisch.
Pollinianum Bertol.
pubescens Bbrst.
sibiricum L.
speciosum Ledeb.
Sphondylium k.
tauricum Stev.
trachyloma F. et M.

Hermannia disticha Schrad.

Herniaria pennisetia Guss.

Hesperis fragrans Fisch.
Jasa Hortor.

Hesperis runcinata W.
secundiflora Boiss.
tristis L.

Heuchera americana L.
caulescens Pursh
lucida Lodd.
macrophylla Lodd.
Menziesii Hook

Hibiscus africanus Roth.
californicus H. Tergest.
calycinus W.

— *gossypinus* Thunbg.
Humboldtii Colla

— *incanus* Wendr.
 — *laevigatus* Jacq.

— *laevis* Scop.
Manihot L.

— *mauritanus* Spr.
militaris Cav.

— *palmatus* Forsk
roseus Loisel.
speciosus Ait.

— *sphaerocarpus* Bouché.
Trionum L.
vesicarius Cav.

Hieracium bupleuroides
 Lapeyr.

calcareum Bernh.

coronopifolium Bernh.
curvidens Jord.

eriphorum St. Am.
fastigiatum Fries

firmum Jord.
flexuosum W. et K.

foliosum W. et K.
Gronovii L.

inclinans Jord.
lacinosum Jord.

laevigatum W.
lycopifolium Froel.

melachaetum Tausch
obliquum Jord.

oblongifolium Tausch
rigidum Hartm.

sabaudum L.
sanguineum H. Flor.

saxatile Jacq.
stoloniferum W. et K.

umbellatum L.

Homeria collina Sweet
Hordeum bulbosum L.

Horminum pyrenaicum L.
Hyacinthus botryoides L.

comosus L. v. *ruthenicus*
Hymenoxis californica Hook.

mutica Torr. et Gray
Hyosciamus albus L.

chloranthus Wendr.
niger L.

reticulatus L.
senecionis W.

varians Vis.
Hypericum Ascyron L.

bacticum Boiss.
balearicum L.

delphicum Boiss.
elatum Juss.

elegans Steph.
hircinum L.

Kalmianum L.
parviflorum Stev.

perforatum L.
proliferum L.

pulchrum L.
venosum Lam.
Xylosteifolium Hortor.

Jasminum azoricum L.
dianthifolium Vis.

floridum Bung.
gracile Andr.

Jasonia tuberosa DC.
Iberis amara L.

Garrexiana All.
pinnata L.

saxatilis L.
 — *corifolia* Sims.

sempervirens L.
Tenoreana DC.

umbellata L.
virginiana F. et Mey.

Jehnanthus glaber Kth.
Ilex Aquifolium L.

balearica Desf.
cassinoides Link.

Impatiens Balsamina L.
labiata Hortor.

latifolia L.
longicornis Lindl.

Rheedii Wight.
Imperatoria caucasica Spr.

hispanica Boiss.
Indigofera Dosua Hamilt.

psoraloides L.
Intybellia pulchra Monn.

Inula Bubonium Jacq.
candida Cass.

caspicum Ledeb.
Helenium L.

Oculus Christi L.
salicina L.

semiamplexicaulis Reut.
squarrosa L.

suaveolens Jacq.
Jodanthus pinnatifidus F. et G.

Johrenia anatolica Boiss.
fungosa Boiss.

Meyeri Boiss.
selinoides Boiss.

Ipomoea Aitonii Lindl.
atropurpurea Chois.

blepharosepala Hochst.
chryseides Ker

cymosu Chois.
hepaticaeifolia L.

japonica R. et S.
kermesina Van Houtt.

marianensis Chois.
Mussinii Hortor.

Quamoelit L.
quinata R. Br.

schizoloma Kze
sphaerosepala Hochst.

sannifolia L.
verrucosa Chois.

Iris aurea Link
 — *constantinopolitana* H. Crem.

— *erenulata* Hortor.
 — *eristata* Ait.

— *falcata* Tausch
fragrans Salisb.

furcata Bieb.
germanica L. var.

graminea L.
haematophylla Fisch.

— *iberica* Stev.
 — *livida* Booth

— *lutescens* Lam.
 — *missuriensis* Martns

— *Moldavia* Hortor.
 — *mongolica* Fisch.

— *notha* Bbrst.

Iris odorata Pers.
Obliensis Hen.

pallida Lam.
pomeridiana Fisch.

sibirica W.
 — *Sogdiana* Bung.

— *spathulata* Lam.
spuria L.

— β *albescens*
 — γ *albido-lutescens*

— δ *coerulea*
 — η *purpurascens*

— ζ *sulphurea*
stenogyna DC.

— *triflora* Balb.
trigonocarpa Koch et B.

Isatis aleppica Scop.
apiculata Jord.

calocarpa Jord.
dasycarpa Ledeb.

intermedia Turcz.
maeotica DC. β *lasiocarpa*

oblongata DC.
oxycarpa Jord.

sibirica Trautw.
tinctoria L.

— *Isotypus rosaeiflorus* Hort.
Juncus acutiflorus Ehrh.

Angelisii Ten.
Juniperus phoenicea L.

virginiana L.
 — *Jurinea spectabilis* Fisch.

Justicia furcata Jacq.
quadrifida Vahl.

Iva frutescens L.
Ixia africana L.

— *flexuosa* L.
 — *furcata* Gawlr.

— *hyalina* L.
polystachya L.

quadrangularis Delar.

K*aulfussia Milleri* Schultz
Kennedyia Baumanni Meisn.

Kitaibelia vitifolia W.
Knautia carpophylax Jord.

dipsacifolia H. Grenobl.
Kneiffia Fraseri Spach

suffruticosa Spach
Koeleria cristata Pers.

vallesiaca DC.
Koelpinia linearis Pall.

— *Lachenalia angustifolia* Ait.
Lactuca Schimperii Decaisn.

— *virosa* L.
Ladanium cyprium Spach

Laelia orientalis Pers.
Lagurus ovatus L.

Lamium flexuosum Tenor.
garganicum L.

Lantana laciniata Van Houtt.
lilacina Desf.

recta Ait.
rosea Hortor.

superba Hortor.
Lappa ampla Kotschy

edulis Siebold.
major Gaertn.

Laserpitium carniolicum Bernh.
hispidum Bbrst.

nitidum Zanted.
Siler L.

Lasiagrostis splendens Kth.

Lasioppermum eriospermum G. Don
 Lathyrus alatus Sibth.
 azureus Hort.
 conjugatus E. Mey
 Gorgonii Parlat.
 heterophyllus L.
 incurvus W.
 japonicus W.
 Langii Kostlz
 latifolius L.
 longepedunculatus Ledeb.
 magellanicus Lam.
 Napoleonis Hortor.
 odoratus L.
 oroboides C. Mey
 platyphyllos Retz
 purpureus Desf.
 pusillus Elliot.
 pyrenaicus Jord.
 roseus Steven.
 stans Vis.
 tingitanus L.
 Lavandula abrotanoides Lam.
 elegans Desf.
 lanata Boiss.
 multifida L.
 Lavatera cachemiriana Camb.
 micans L.
 naepolitana Ten.
 salvitellensis Brig.
 Lemairia senecoides Hook.
 Leontodon Rosani DC.
 Leonurus altaicus Spr.
 Cardiaea L.
 condensatus W. K.
 crispus Murr.
 neglectus Schrank
 villosus Desf.
 Lepidium affine Ledeb.
 cordatum W.
 crassifolium W. et K.
 latifolium L.
 Menziesii DC.
 pratense Gron et Good.
 sativum L.
 Lepidophorum repandum DC.
 Leptosiphon californicum Benth.
 densiflorum Benth.
 Leptospermum baccatum Smith
 myrtifolium Sieb.
 scoparium Forst.
 Lespedeza juncea Pers.
 villosa Pers.
 violacea Pers.
 Leucanthemum glabrum Boiss. et Reut.
 maximum DC.
 Leucophaea macrostachya Webb
 Leycesteria formosa Wall.
 Liatris graminifolia Pursh
 spicata W.
 Ligustrum japonicum Thunb.
 Kellerianum Vis.
 Linaria armeniaca Cav.
 Balansae Boiss. et Reut.
 chloraefolia Rehbch.
 Loeselii Schweigg
 versicolor Moench.
 Lindheimeria texana A. Gray.
 Linum arboreum Link
 campanulatum L.
 grandiflorum Desf.
 hologynum Rehbch.

Lobelia grandiflora Gaudich.
 Hageana Aubl.
 inflata L.
 Nuttallii R. S.
 secunda L. fil.
 spicata Lam.
 syphilitica L.
 triquetra L.
 Lolium speciosum Bbrst.
 Lonicera chinensis Wats.
 ciliata Michx.
 iberica Bbrst.
 Ledebouri Eschsch.
 nigra L.
 Lophanthus anisatus Benth.
 Lophospermum erubescens Don
 scandens Don
 Lotus Gebelia Vent.
 Jacobaeus L.
 lamprocarpus Boiss.
 odoratus Curtis
 sericeus DC.
 Lourea Vespertilionis Desv.
 Luffa Plukenetiana Sering.
 Lupinus albus L.
 californicus Hortor.
 Cruikshanksii Hook.
 depressus Jord.
 guatemalensis Hortor.
 Hartwegii Bot. Reg.
 Moritzianus H. Berol.
 purpureus Hortor.
 succulentus Dougl.
 Lychnis chalcidonica L.
 — mutabilis
 coelirosa Desv.
 coronaria Desf.
 flos Cuculi L.
 fulgens Fisch.
 Sieboldii Hort.
 Lycium ovatum Duham.
 Trewianum R. et S.
 Lycopersicum texanum Hortor.
 Lycopus europaeus L.
 exaltatus L. fil.
 Lysimachia ciliata L.
 Ephemera L.
 vulgaris L.
 Lythrum brachypetalum Spr.
 dubium Schult.
 intermedium Turtsch.
 Johannei H. Bonon.
 myrtifolium Sweet
 Salicaria L.
 triflorum L. fil.
 Machaeranthera tanacetifolia Nees
 Madaria elegans DC.
 Magydaris panacina DC.
 Majorana Onites Benth.
 Malcolmia incrassata DC.
 rigida Boiss.
 Malope grandiflora Hort.
 Malva acutiloba H. Amst.
 caroliniana L.
 collina Moris
 crispa L.
 leprosa Orteg.
 mauritiana Cav.
 oxycanthoides Hornem.
 pseudo-Lavatera Webb.
 sylvestris L.
 — maderaspatensis
 umbellata Cav.

Mandragora vernalis Bertol.
 Mappa moluccana Spr.
 Marrubium astracanicum Jacq.
 creticum Mill.
 peregrinum L.
 sericeum Boiss.
 supinum L.
 Martynia lutea Lindl.
 Maruta lithuanica Boiss.
 Matricaria eximia Hortor.
 globulifera Fenzl
 Lagascae C. Koch.
 pulverulenta Lagasc.
 Matthiola bicornis DC.
 maderensis Hortor.
 Medicago Berteriana Moris
 cinerascens Jord.
 depressa Jord.
 glutinosa Bbrst.
 reticulata Benth.
 secundiflora Durieu
 sphaerocarpa Bertol.
 suffruticosa Ram.
 Melandrium apetalum Fenzl.
 macrocarpum Boiss.
 Preslii Secker.
 songaricum F. et M.
 triflorum Vahl.
 — viscosum
 Melhania macrophylla Vis.
 (Vialia Vis.)
 Melica altissima L.
 ciliata L.
 exasperata R. S.
 Magnoli Godr.
 minuta L.
 nebrodensis Parlat.
 Melilotus Bonplandii Tenor.
 coerulea Lam.
 ebrodunensis Jord.
 macrorrhiza Koch
 officinalis L.
 speciosa Durieu
 Tommasinii Jord.
 virescens Jord.
 Melissa athonica Bernh.
 Calamintha Aubl.
 Clinopodium Benth.
 cordifolia Pers.
 officinalis L.
 Melittis Melissophyllum L.
 Melocheia pyramidata L.
 Meniocus Ehrenbergii Presl
 Mentha balsamea W.
 crispa L.
 gratissima Wigg.
 incana W.
 Michellii Tenor.
 polystachya W.
 pyramidalis Tenor.
 rotundifolia L.
 serotina Host
 suavis Guss.
 sylvestris L.
 — fol. varieg.
 tenuis Michx.
 tomentosa Urvill.
 urticifolia Tenor.
 villosa Huds.
 Mesembryanthemum blandum Haw.
 coccineum Haw.
 criniflorum Thunb.
 curvifolium Haw.
 glaucescens Haw.
 Miconia chrysoneura Hortor.

Microlophus Delileanus Spach
 Micromeria Fenzlii Vis.
 filiformis Benth.
 graeca Benth.
 marifolia Benth.
 microphylla Benth.
 serpyllifolia Boiss.
 Mikania scandens W.
 Mimosa pudica L.
 Mimulus cardinalis L.
 ringens L.
 speciosus Hort.
 Mirabilis dichotoma L.
 Jalapa L.
 longiflora L.
 Molucella laevis L.
 Momordica Elaterium L.
 Monachyron roseum Parlat.
 Monarda amplexicaulis Bisch.
 barbata Wendr.
 Bradburiana Beck
 ciliata L.
 fistulosa L.
 Kalmiana Pursh
 mollis L.
 Morus japonica H. Dyck.
 Moscharia pinnatifida R. P.
 Muhlenbergia gymnostyla Walp.
 Mulgedium leucophaeum DC.
 macrophyllum DC.
 multiflorum DC.
 prenanthoides DC.
 Muscari atlanticum Boiss. et Reut.
 dilatatum Tausch
 Myconia Chrysanthemum Schultz bip.
 Myrsiphyllum angustifolium W.
 Napaea laevis L.
 Nasturtium erythrospermum Reut.
 hispanicum Boiss.
 Nemesia floribunda Lehm.
 Nemophila insignis Benth.
 maculata Hort.
 Nepeta argentea Desf.
 Cataria L.
 citriodora Bbrst.
 coerulea Ait.
 cyanea Stev.
 grandiflora Bbrst.
 lanceolata Lam.
 latifolia DC.
 macrantha Fisch.
 melissaeifolia Lam.
 multibracteata Desf.
 nuda L.
 pannonica Jacq.
 parnassica Heldr.
 Scorodonia L.
 Sibthorpii Boiss.
 spathacea H. Gor.
 teucrioides Lam.
 ucranica L.
 violacea L.
 Nesaea verticillata Humb.
 Nicandra physaloides Gaertn.
 Nicotiana Berteriana Sweet.
 californica F. et M.
 glauca Grah.
 jasminiflora H. Berol.
 mexicana Schlecht.
 noctiflora Hook.

- Nicotiana paniculata* L.
sanguinea Linck
Tabacum L.
— *macrophylla*
Nigella Bourgaei Jord.
Nigellastrum flavum Moench
- Obeliscaria columnaris* DC.
pulcherrima DC.
- Ocimum acutum* Thunb.
aduncum Vis.
atrovirens H. Kew.
barbulatum Delil.
Basilicum L.
canum Sims.
fimbriatum Hort.
graveolens Hort.
lignosum H. Gen.
sanctum L.
thyrsoflorum L.
- Odontarrhena alpestris* C.A.M.
— *orientalis*
- Oenanthe achilleaeifolia* Jord.
apiifolia Brot.
crocata L.
gurganica Hortor.
globulosa L.
involverata Cav.
Jordani Tenor.
Karsthia Haecq.
Lachenalii Gmel.
neapolitana Tenor.
pimpinelloides L.
- Oenothera alata* Don
bifrons Don
chinensis H. Prag.
cruciata Nutt.
cuprea Schleh.
Drummondii Hook.
— *nana*
dubia Hortor.
Fraseri Pursh
fruticosa L.
Jamesii Hortor.
Lindleyana Dougl.
macrantha Sellow
micans Tausch
mollissima L.
odorata Ait.
Purshiana Steud.
rhizocarpa Spr.
rhombipetala Nutt.
Sellowii Link
Thomasii Hortor.
tubiflora Hortor.
versicolor Lehm.
- Olea undulata* Jacq.
- Omphalodes cristata* Schrank
longiflora L.
- Onobrychis incurvata* DC.
Tommasinii Jord.
- Ononis alopecuroides* L.
macrophylla Spr.
praecox Bianc.
serrata Forsk.
- Onopordon crepidifolium* Viv.
Sibthorpii Boiss. et Heldr.
- Opercularia hispida* Spr.
- Ophiopogon spicatus* Ker.
- Oplismenus colonus* H. B.
- Opoponax Chironium* Koch.
- Origanum aegyptiacum* L.
fortuitum Savi
humile Poir.
nervosum Benth.
- Origanum pallidum* Desf.
stoloniferum Bess.
vulgare L.
- Ormenis mixta* DC.
- Ornithogalum caudatum* L.
Ecklonii F. et M.
gramineum Pers.
juncifolium Jacq.
scilloides Jacq.
tenuifolium Guss.
- Orobis atropurpureus* Desf.
lathyroides L.
- Ototheca arvensis* Fenzl
- Paeonia albiflora* Pall.
— *tatarica*
arietina Andr.
bannatica Rochel
corallina Retz
corallina Retz
decora Anders.
— *elatior*
— *Pallasii*
erecta Sabin.
foemina Desf.
humilis Retz
hybrida Pall.
microcarpa Salm.
mollis Anders.
officinalis L.
papaveracea Anders.
paradoxa Anders.
peregrina Mill.
pubens Sims
sessiliflora Sims
splendens Sabin.
villosa Desf.
- Palafoxia texana* DC.
- Palavia malvaefolia* Cav.
- Paliurus australis* Gaertn.
- Panicum dasycarpum* N. ab. Es.
fimbriatum Kunth
flavidum Retz
gongyloides Jacq.
- Papaver bracteatum* Lindl.
cornutum V. Houtt.
grandiflorum Moench
intermedium Beck
involveratum H. Gener.
lateritium C. Koch.
Lecoqui Lamot.
Murcelli V. Houtt.
— *splendens* V. Houtt.
opiiferum Fisch.
orientale L.
paeoniaefolium Hort.
pinnatifidum Moris
rufifragum Boiss. et Reut.
sinense Hortor.
somniferum L.
— *giganteum*
— *monstruosum*
spectabile Salisb.
splendidissimum Hort.
- Pardanthus chinensis* Ker
- Paronychia brasiliensis* DC.
herniarioides Nutt.
- Passiflora amabilis* V. Houtt.
Maximiliana Bory
pseudosuberosa Fisch.
suberosa L.
- Patrinia rupestris* Juss.
- Pavonia Cavanillesii* Spr.
cuneifolia Vent.
hastata Cav.
pentacarpos Poir.
- Pavonia spinifex* Cav.
- Peganum Harmala* L.
- Pelargonium articulatum* W.
Betonium Jacq.
betulaefolium Schrank
canariense W.
coriandrifolium Jacq.
elongatum Stev.
ficifolium Hoffm.
glomeratum Jacq.
graveolens Ait.
grossularioides Ait.
lacerum Jacq.
Lechianum Spin.
malvaefolium Jacq.
papilionaceum Ait.
pubifolium Jacq.
raduloides Hort.
ribifolium Jacq.
saniculaefolium W.
tomentosum Jacq.
- Peltaria alliacea* L.
angustifolia DC.
- Pennisetum compressum* R.Br.
fasciculatum Trin.
thyphoideum Rich.
versicolor Schrad.
- Pentameris viridis* H. Monsp.
- Pentas carnea* Benth.
- Pentastemon acuminatum*
Dougl.
- Bradbuhrii* Pursh
coeruleum Nutt.
confertum Dougl.
crassifolium Benth.
diffusum Dougl.
Digitalis Nutt.
glaucum Graham
gracile Nutt.
hirsutum W.
Kunthii G. Don
laevigatum W.
latifolium Hort.
Lindleyi H. Pillniz
Mackeyanum Hook
Murrayanum Hook
nitidum Dougl.
Richardsonii Dougl.
roseum G. Don
Roxburghii Hortor.
rubescens H. B.
Scouleri Dougl.
speciosum Dougl.
venustum Dougl.
- Perilla Nankinensis* Dne.
ocimoides L.
- Petiveria alliacea* L.
- Petunia longiflora* Mey
- Peucedanum alsaticum* L.
Clusianum H. Pis.
creticum L.
involveratum Koch
Petteri Vis.
- Phaca astragalina* DC.
australis L.
oroboides DC.
- Phacelia bipinnatifida* Michx.
congesta Hook.
- Phagnalon graecum* Boiss.
- Phalacrolooma acutifolium* Cass.
- Phalaris bulbosa* Cav.
canariensis L.
Sibthorpii Griseb.
- Pharbitis hederacea* Chois.
hispida Choix.
limbata Hook.
- Phaseolus mammosus*
H. Neapol.
Max L.
- Phleum Boehmeri* Wibel.
parnassicum Boiss. et
Heldr.
- praecox* Jord.
pratense L.
serotinum Jord.
- Phlomis agraria* Ledeb.
alpina Pall.
armeniaca W.
Cachemiriana Royle.
ferruginea Tenor.
fruticosa L.
— *angustifolia* Mill.
lanata W.
pungens W.
Russelliana Lag.
tuberosa L.
virens DC.
- Phlox Drummondii* Hook.
- Phygelius capensis* E. Mey
- Phylla rosmarinifolia* Lam.
- Phyllanthus bicolor* Vis.
cantoniensis Hornem.
papillosus Vis.
- Physalis frutescens* L.
peruviana L.
pubescens L.
- Physostegia imbricata* G. Don
speciosa G. Don
- Phyteuma Scheuchzeri* All.
Sibthorpiatum R. S.
- Phytolacca bogotensis* Humb.
esculenta V. Houtt.
purpurascens R. Br.
purpurea A. Braun
violacea Hort.
- Picris crinita* Rout.
cupuligera D'Urvill.
japonica Thunb.
spinulosa Bertol.
squarrosa Retz
- Piddingtonia Nummularia* DC.
- Pilea aestuans* Liehm.
- Pimelea ligustrina* Labill.
- Pimpinella Anisum* L.
gracilis Boiss.
Gussonii Bertol.
Reuteri Boiss.
- Piptatherum Thomasii* Kunth
- Pisum thebaicum* W.
- Pitcairnia sulphurea* Andr.
- Pittosporum viridiflorum* Sims
- Plagiagis ageratifolius* Herit.
- Plantago arenaria* W. K.
aristata Michx.
bonariensis H. Christ.
Candollei Rafin.
chilensis H. Patav.
Cynops L.
gurganica Tenor.
gentianoides Sibth.
gnaphalodes Nutt.
Hookeriana F. et M.
lanata Delil.
linearis Humb.
Psyllium L.
pumila L.
saxatilis Bbrst.
Timbali Jord.
- Platystemum californicum*
Benth.
- Plectranthus cordifolius* Don
- Pluchea bifrons* DC.

- Plumbago zeylanica* L.
Poa arundinacea Bbrst.
conferta Elliot
fertilis Host
pectinata Michx.
saxicola R. Br.
serotina Schrad.
versicolor Bess.
Pocockia cilicica Boiss. DC.
cretica DC.
Podosaemum glomeratum Link
gymnostylum H. B.
Pogostemon plectranthoides Desf.
Polyactidium delphinifolium DC.
Polygala myrtifolia L.
Polygonum argyrocoleon Kze
Convolvulus L.
cuspidatum Sieb. et Zucc.
cymosum Desf.
tinctorium L.
virginianum L.
Polymnia Uvedalia L.
Polypogon affinis Brogn.
interruptus H. B.
monspeliensis Desf.
Portenschlagia verticillata Vis.
Portulaca foliosa Dietr.
Gilliesii Hook.
grandiflora Hook.
retusa Gray
teretifolia H. B.
Thellusonii Lindl.
Potentilla adpressa K.
alchemilloides Lapeyr.
argyrophylla Wall.
atropurpurea Hort.
atrosanguinea Don
bipinnatifida Dougl.
Buccoana Clem.
calabra Tenor.
canadensis L.
chrysantha Trevir.
dasyphylla Bung.
Dethomasii Tenor.
divaricata DC.
Dombeyi Nestl.
elegans Schlecht.
Fintelmanni Hort.
glandulosa Lindl.
haematochrus Lehm.
Hoodii Tineo
incisa Desf.
insignis H. Hafn.
jurana Reut.
Kotschyana Fenzl
Kurdica Boiss.
leucophylla Pall.
Loddigesii Spr.
Makayana Swt.
megalontodon Lehm.
mollissima Lehm.
Morisonii DC.
nepalensis Hook.
odorata W.
obscura W.
Oliveriana Hortor.
pulcherrima Lehm.
Romanzowii Sims
rosea Hort.
Sadleri Rehbeh.
Salesovii Steph.
simplex Michx.
splendens Ramond
Potentilla subrecta Jord.
tanacetifolia W.
Thellusonii Hook.
villifera Jord.
vinosa Lodd.
— rosea
viscosa W.
Poterium obscurum Jord.
platylophum Jord.
Sanguisorba L.
spinosa L.
Prangos foeniculacea C. A. Mey.
Preslia cervina Fres.
Primula Boveana Deutz.
priva hispida Juss.
Prunella longifolia Pers.
vulgaris L.
Psoralea acaulis Stev.
arborea Sims
argentea Thunb.
bracteata L.
cordata H. Dresd.
corylifolia L.
dentata DC.
macrostachya DC.
orbicularis Lindl.
pubescens Balb.
sempervirens H. Bonon.
strobilina H. et St.
Pteroneurum graecum DC.
Pulsatilla pratensis Mill.
Pychnanthemum linifolium Pursh
muticum Spr.
Pyrethrum Achilleae DC.
carneum Rieb.
Clusii Fisch.
Gmelini Ledeb.
myriophyllum Mey.
roseum Bbrst.
tenuifolium Tenor.
Pyrrhopappus carolinianus DC.
Quamoclit coccinea Moench
luteola Don
Ranunculus abortivus L.
americanus H. Berol.
anemoneiflorus DC.
angulatus Presl.
Boraeanus Jord.
caucasicus Stev.
cornutus DC.
coronatus DC.
crassicaulis H. Taur.
creticus L.
Gouani W.
graecus Griseb.
illyricus L.
lacerus Bellard.
macrophyllus Desf.
Minae Huet
napellifolius DC.
ophioglossifolius Vill.
oreophilus Bbrst.
pedatus W. K.
pratensis Presl
sceleratus L.
Schraderianus Fisch. et Mey.
serbicus Vis.
Sprunerianus Boiss.
Thomasii Tenor.
trachycarpus F. et Mey.
Ranunculus velutinus Tenor.
Vrieseanus Jord.
Rapistrum Linnaeanum Boiss.
Reseda alba L.
fruticulosa L.
luteola L.
macrocarpa F. et Mey.
myriophylla Tenor.
Rhamnus latifolius Herit.
Rhaponticum radiatum Mey.
Rheum australe Don.
compactum L.
crassinervium Mart.
crispum W.
macropterum Mart.
sibiricum Pall.
speciosum H. Prag.
tataricum L. fil.
undulatum L.
Rhynchosia erecta DC.
Ribes divaricatum Dougl.
tenuiflorum Lindl.
Ricinus insignis Jacq.
leucocarpus Bertol.
lividus Jacq.
sanguineus H. Panorm.
spectabilis Blum.
Ridolfia segetum Moris
Rivina aurantiaca Warscew.
brasiliensis L.
Romulea ramiflora Ten.
Rosa altaica W.
camtschatica Vent.
cuspidata Bbrst.
foetida Bart.
ochroleuca Sw.
rubiginosa L.
sinica Trattin.
tomentosa Smith
venusta Waitz
Roubiera multifida Moq.
Royena lucida L.
Rubia indica H. Neapol.
Olivieri Rich.
tinctorum L.
Rubus armenius Fisch.
idaeus L.
laciniatus W.
tomentosus W.
Rudbeckia grandiflora Gmel.
laciniata L.
laevigata Pursh
moschata Lodd.
Neumannii Loud.
radula Pursh
speciosa Wendl.
triloba L.
Ruellia clandestina L.
geniculata Desf.
strepens L.
Rumex Acetosella L.
aegyptiacus L.
Burchelli Campd.
campestris Guss.
cristatus DC.
Dioscoridis Wallr.
Gmelini Turtsch
hamatus Trevir.
nepalensis Spr.
olympicus Boiss.
orientalis Bernh.
Patientia L.
persicarioides L.
polygonifolius Loud.
purpureus Poir.
reticulatus Bess.
Rumex stenophyllus F. et Mey.
vesicarius L.
Ruscus racemosus L.
Ruta graveolens L.
Saccharum cylindricum Lam.
Salpichroa rhomboidea Miers.
Salsola Soda L.
Salvia acaulis Roth
Aethiopsis L.
amplexicaulis Lam.
argentea L.
austriaca L.
baetica Boiss.
bicolor Lam.
byzantina Juss.
calycina Sibth.
canariensis L.
ceratophylla L.
cilicica Boiss.
Clusii Jacq.
confusa Benth.
cretica L.
dominica L.
dumetorum Andr.
farinosa Benth.
filamentosa Hort.
gigantea Hort.
glutinosa L.
grandiflora Ettl.
Halleri Fisch.
haematodes L.
hastaefolia E. Mey.
heterophylla Hort.
japonica Thunb.
judaica Boiss.
latifolia Vahl.
limbata C. A. Mey.
lusitanica Jacq. fil.
lyrata L.
occidentalis Sw.
odorata W.
orbicularis Benth.
pendula Vahl
Philippi R. Br.
pinnata L.
prismatica L.
pyramidalis L.
raphanifolia F. et Mey.
rhombifolia R. et P.
Rocmeriana Scheele
Roseana Fenzl
rostrata Smith
rugosa Thunb.
Sacchetti Bess.
seabiosaeifolia Lam.
Selarea L.
Sibthorpii Smith
Tenorii Schrank
tenuifolia Burch.
triloba L.
utilis A. Braun
variegata W. Kit.
verbascifolia Bbrst.
verbenacoides Brot.
verticillata L.
virgata Ait.
Sambucus canadensis L.
nigra L.
— laciniata Mill.
Samolus Valerandi L.
Sanguisorba angustifolia Fisch.
carnea Fisch.
montana Jord.
pulchella C. A. Mey.

- Sanguisorba tenuifolia Fisch.
 Santolina tomentosa Pers.
 Sanvitalia villosa Cav.
 Saponaria calabrica Guss.
 — multiflora
 — depressa Bivon.
 officinalis L.
 — fl. pleno
 peregrina L.
 persica Fisch.
 Saracha viscosa Schrad.
 Satureja cuneifolia Tenor.
 illyrica Host
 montana L.
 mutica Fisch.
 Saururus cernuus L.
 Saussurea pulchella Fisch.
 Scabiosa australis Jacq.
 bannatica W. Kit.
 brigantina Jord.
 calyptrocarpa S. Am.
 elata Hornem.
 Fischeri DC.
 Hladnikiana Host.
 Jordani Hortor.
 pauciseta DC.
 pyrenaica All.
 vagesiacca Jord.
 Scandix Balansae Reut.
 odorata L.
 Schizanthus pinnatus R. P.
 Scilla cernua Hoffm.
 peruviana L.
 Scleranthus neglectus Roch.
 Scolymus hispanicus L.
 Scopolia orientalis Dun.
 Scorzonera asphodeloides
 H. Berol.
 deliciosa Guss.
 eriosperma Bbrst.
 hirsuta L.
 nervosa Trev.
 taurica Bbrst.
 Scrophularia aquatica L.
 arguta Ker
 divaricata Ledeb.
 Herminii Hoffm.
 mellifera L.
 Neesii Wright
 nodosa L.
 ramosissima Lois.
 Sekellii Spr.
 vernalis L.
 Scutellaria commutata Guss.
 grandiflora Sims
 hirta Sibth.
 japonica Morr. Dne
 macrantha Fisch.
 nigrescens Spr.
 peregrina L.
 polybotrya Bernh.
 rupestris Boiss. et Heldr.
 splendens Link.
 Secale anatolicum Boiss.
 creticum L.
 — dalmaticum Vis.
 montanum Guss.
 Sedum aizoides DC.
 albescens Haw.
 altaicum Don
 anglicum Huds.
 bitidum Bbrst.
 coeruleum Vahl
 collinum W.
 cristatum Schrad.
 Dorstenianum Hort.
 Sedum eriocarpum Sm.
 Ewersii Ledeb.
 Fabaria Koch
 flagelliforme Salm
 hirsutum All.
 ibericum Stev.
 involueratum Bbrst.
 littoreum Guss.
 lividum W.
 maximum Hoffm.
 ochroleucum Smith.
 oppositifolium Sims
 orientale Hort.
 reflexum L.
 rupestre L.
 Sempervivum Ledeb.
 telephioides Michx.
 Telephium L.
 ternatum Michx.
 truncatum Michx.
 villosum L.
 virens Ait.
 Sempervivum ciliatum Brouss.
 molle Vis.
 subtabulaeforme Salm
 tortuosum Ait.
 urbicum Lindl.
 Senecio coriaceus Ait.
 crassifolius W.
 Doria L.
 eudorus DC.
 gibbosus DC.
 lanceus Ait.
 lilacinus Link.
 macrophyllus Host
 nemorosus Spach
 paludosus L.
 pseudoelegans Less.
 — fl. pl.
 Raoulii Spach
 rosmarinifolius L.
 umbrosus W. K.
 Serratula arguta Fisch.
 coronata L.
 gigantea Desf.
 nitida Fisch.
 pinnatifida Desf.
 quinquefolia Bbrst.
 radiata Bbrst.
 tinctoria L.
 Seseli cachroides Presl
 crassifolium Tenor.
 globiferum Vis.
 leucospermum W. Kit.
 petraeum Bbrst.
 polyphyllum Tenor.
 rigidum W. Kit.
 tenuifolium Lindl.
 tomentosum Vis.
 varium Trevir.
 Sida atropurpurea Blum.
 australasica Jacq.
 corchorifolia Tenor.
 graveolens Roxb.
 indica L.
 mollicoma Cav.
 Schottiana Hort.
 Schrankii DC.
 spinosa L.
 spireaefolia Link
 Sideritis stricta Boiss. et Heldr.
 Siegesbeckia himalayensis
 Tenor.
 Silaus pratensis Bess.
 tenuifolius DC.
 Silene ambigua Fenzl
 atlantica Durieu
 babylonica Boiss.
 Bergeri Schott
 Boissieri Tineo
 brachypetala Desf.
 Candollei Jord.
 caramanica Boiss.
 crassipes Fenzl
 Caerei Baumg.
 densiflora D'Urvill.
 Drummondii Hook.
 echinata Friwaldz.
 exaltata Friwaldz.
 fimbriata Sims
 flavescens W. Kit.
 fruticosa L.
 ganiocalyx Boiss.
 graeca Boiss. et Spr.
 halopetala Ledeb.
 Hookeriana Nutt.
 Hornemanni Steud.
 inflata Smith
 juvecalis Delil.
 laxiflora Brot.
 legionensis Lag.
 littoralis Jord.
 livida W.
 longicilia Otth
 longiflora Ehrh.
 melandriiformis Maxim.
 mollissima Smith
 nyctanthe W.
 ornata Ait.
 pannassica Boiss.
 pendula L.
 Pentelica Boiss.
 pernoctans Link
 Pefsoonii Spr.
 polyphylla L.
 pratensis Bess.
 proeumbens Murr.
 pseudo-Atocion Desf.
 pseudo-Behen Boiss.
 pteropleura Boiss. et Reut.
 purpurea L.
 raphanoides H. Panorm.
 Reinwardtii Roth
 reticulata Desf.
 rigidula Sibth.
 rupestris L.
 Saxifraga L.
 Schafta Gmel.
 sicula Cyrill.
 suffruticosa Desf.
 Tenoreana Coll.
 Thunbergiana Zeyh.
 villosa Forsk.
 wolgensis Spr.
 Silphium Asteriscus L.
 connatum L.
 doronicifolium Retz
 gummiiferum Elliot.
 Hornemanni Schrad.
 integrifolium Michx.
 perfoliatum L.
 scaberriam Elliot.
 ternatum atropurpureum
 Retz
 trifoliatum L.
 Silybum eburneum Cass.
 marianum Gaertn.
 viride W.
 Simsia subaristata H. Vindob.
 Sisymbrium Griffithianum
 Boiss.
 laxiflorum Boiss.
 Nasturtium L.
 pinnatifidum DC.
 Sisyrinchium affine W.
 Bermudiana L.
 Gayanum Brong.
 iridifolium H. B.
 striatum L.
 tenuifolium Humb.
 Sium graecum Guss.
 Smyrnium Olusatrum L.
 Solanum aethiopicum L.
 armatum R. Br.
 astroites Jacq.
 Campechiense L.
 chlorocarpum A. Braun
 coccineum Jacq.
 diphylum L.
 giganteum Jacq.
 heterophyllum Lam.
 indicum L.
 — pinnatifidum
 lacteum Arrab.
 mammosum L.
 melanocerasum W.
 Nilhagiricum Schleh.
 opacum A. Braun et
 Bouché
 pentapetaloides H. Cale.
 Pseudocapsicum L.
 pteropleurum Dun.
 racemiflorum Dun.
 Schlechtendalianum Wolf.
 sisymbriifolium Lam.
 spinosissimum Lodd.
 Trongum Poir.
 Soleanthes Tournefortii DC.
 Solidago bicolor H. Prag.
 crassidensis L.
 complanata H. Prag.
 fragrans W.
 grandiflora Desf.
 lanceolata W.
 latifolia L.
 leiocarpa DC.
 macrophylla Pursh
 mexicana L.
 mollis Bartl.
 Muhlenbergii Torr. et Gray
 recurvata W.
 Riddellii Frank
 rigida L.
 serotina Ait.
 verrucosa Schrad.
 Virgaurea L.
 Sonchus palustris L.
 Sorghum nepalense Hook.
 Sparmannia palmata Eckl.
 Spelta amyleum Jord.
 Spergularia canadensis
 H. Hamb.
 diandra Heldr. et Sart.
 heberosperma Heldr.
 salina Presl
 Sphegogyne versicolor DC.
 Spilanthes Achmella L.
 leucocephala Otto
 oleracea L.
 Spiraea alba Ehrh.
 Aruncus L.
 callosa Thunb.
 crenata L.
 Douglasii Hook.
 filipendula L.
 inebrians Pursh

Spiraea opulifolia L.
 rotundifolia L.
 salicifolia L.
 Ulmaria L.
 Stachys alpina L.
 byzantina C. Koch
 circinata Herit.
 coerulea Pursh
 cretica L.
 excelsa Desf.
 grandidentata Lindl.
 lanata Jacq.
 latifolia Ait.
 menthaefolia Vis.
 mollissima W.
 persica Gmel.
 polystachya Tenor.
 ramosissima Rochel
 recta L.
 saturojoides H. Reziom.
 sericea Wall.
 setifera C. A. Mey.
 sibirica L. K.
 stenophylla Spr.
 suberenata Vis.
 viridis Heldr.
 Stachytarpheta mutabilis Vahl
 Statice Avei D. Nrs.
 Bonduelli Desf.
 Dodartii Gir.
 elata Fisch.
 lanceolata Link
 latifolia Smith
 lychnidifolia Gir.
 macrophylla Link
 occidentalis Lloyd.
 oleaeifolia Scop.
 oxylepis Boiss.
 panormitana Tod.
 primulaefolia Bertol.
 pseudoarmeria Jacq.
 psilochlora Boiss.
 pubescens DC.
 rectiuscula L.
 sareptana A. Beck
 scabra Thunb.
 sinuata L.
 Smithii Tenor.
 tomentella Boiss.
 Willdenowiana Poir.
 Stenopetalum sphaerocarpum
 F. Muell.
 Stevenia cheiranthoides DC.
 Stevia canescens H. B.
 conferta DC.
 glandulifera Schleich.
 laxiflora DC.
 monardaefolia H. B.
 nepetaefolia H. B.
 ovata Jacq.
 purpurea Pers.
 serrata Cav.
 — fl. purpureo
 Stipa altaica Trin.
 gigantea Lag.
 Streptocarpus Rhexii Lindl.
 Succisa caucasica Bbrst.
 gigantea Ledeb.
 Symphoricarpus racemosus
 Michx.
 Symphyandra pendula DC.
 Syrenia sessiliflora Andrz.
 Tagetes patula L.
 — multiflora

Tagetes signata Bartl.
 Talinum grandiflorum Loud.
 patens W.
 Tanacetum boreale Fisch.
 elegans DC.
 lacustre Fenzl
 Meyerianum Schultz
 praecox Fisch.
 septentrionale H. Bonon.
 vulgare L.
 — crispum
 Tandonia obovata Moq.
 Taraxacum alpestre DC.
 Telekia cordifolia DC.
 Tephrosia stricta Pers.
 Tetragonia echinata Ait.
 expansa Ait.
 Tetranema mexicanum Benth.
 Teucrium Chamaedrys L.
 densiflorum Vis.
 euganeum Vis.
 hyreanicum L.
 lucidum L.
 massiliense L.
 orientale L.
 regium L.
 Thalia dealbata Fras.
 Thalictrum acutilobum DC.
 ambiguum Schlech.
 apiculatum Sweet
 appendiculatum Ledeb.
 atropurpureum W.
 Capellii Kostlz
 capillare Rechb.
 carolinianum Bose
 collinum Wallr.
 cuspidatum Kostlz
 dahuricum Tausch.
 dichotomum Hort.
 diffusum Schrad.
 divaricatum Hornem.
 Dodonaei H. Prag.
 exaltatum Mey.
 falcatum Kostlz
 flavum L.
 floribundum Schrad.
 foetidum L.
 globiferum Ledeb.
 infractum H. Prag.
 Kemense Fries
 lucidum Jacq.
 microcarpum Loud.
 nigrescens Jacq.
 nutans Desf.
 patens Tausch
 petaloideum L.
 pyramidale Tausch
 repens C. A. Mey.
 rigidum Fisch.
 rubens Tausch
 rugosum Ait.
 ruthenicum Schrad.
 Schweiggeri Spr.
 sibiricum L.
 sparsiflorum F. et Mey.
 squarrosus Tausch
 trigynum Fisch.
 tuberosum L.
 Thapsia Aselepium L.
 Thlaspi orbiculatum Stev.
 Thuja aurea Hort.
 cupressoides L.
 pyramidalis Tenor.
 tatarica H. Angl.
 Thymus Mastichina L.
 organoides Webb

Thymus Serpyllum L.
 Tinnantia coerulea Fenzl
 Tithonia tagetiflora Desf.
 Tolpis barbata Gaerta
 Tommasinia verticillaris Bertol.
 Tordylium officinale L.
 Tornabenia hirta Webb
 Tournefortia heliotropioides
 Hook.
 Trachelandra cerinthoides Kze
 Tradescantia Crassula Link.
 erecta Jacq.
 Lyonii H. Angl.
 splendens Hortor.
 subaspera Ker
 virginica L.
 Tragopogon australis Jord.
 longifolius Heldr. et Sart.
 Trianthes monogyna L.
 Tribulus bimucronatus Viv.
 robustus Boiss.
 Trichochloa foliosa Trin.
 Trichosanthes colubrina Jacq.
 Trifolium anaticum Boiss.
 armeniacum W.
 Balansae Boiss.
 Bocconi Savi
 Boissierianum Guss.
 Desvauxii Boiss.
 elegans Savi
 hirsutum Thunb.
 Lupinaster L.
 obscurum Savi
 oxypetalum F. et Mey.
 pannonicum L.
 Perreymondi Gren.
 rivale Boiss.
 speciosum W.
 s. spumosum L.
 r. Xatardii DC.
 Trigonochloa bulbosum L.
 Trigonella orthoceras Kar. et
 Kir.
 spicata Sibth.
 Spruneriana Boiss.
 tenuis Fisch.
 Trisetum distichophyllum
 Beauv.
 Triticum cristatum Scrib.
 densiflorum W.
 glaucum Desf.
 junceum L.
 obtusiflorum DC.
 pectinatum Bbrst.
 Tritonia fenestrata Ker.
 miniata Ker.
 pulchella Hortor.
 Triumphetta oblongata Link.
 tomentosa Telfair.
 velutina Vahl
 Tropaeolum pentaphyllum
 Lam.
 majus L.
 Tulipa neglecta Reb.
 praecox Ten.
 pratensis L.
 Tunica glumacea Heldr.
 Umbilicus erectus DC.
 horizontalis DC.
 Uniola latifolia Michx.
 Urachne grandiflora Trin.
 parviflora Trin.
 Uralepis capensis Nutt.
 cuprea Kunth.

Urtica canadensis L.
 eannabina L.
 comosa Hamilt.
 cordata Steud.
 fissa Hortor.
 grandidentata Tenor.
 nivea L.
 Valeriana exaltata Baumg.
 Phu L.
 Valerianella discoidea Loisel.
 Veratrum nigrum L.
 Verbascum foetidum H. M.
 Hohenackeri F. et Mey.
 Lagurus F. et Mey.
 macrophyllum Kotschy
 niveum Ten.
 rubiginosum W. et Kit.
 siculum Tod.
 speciosum Schrad.
 thyrsoides Host.
 versicolor Wend.
 Verbena alopecuroides Lk.
 angustifolia Michx.
 biserrata H. B.
 bonariensis L.
 officinalis L.
 urticaefolia L.
 venosa Gill. et Hook.
 Verbesina Coreopsis Michx.
 Phaetusa Cass.
 Siegesbeckia Michx.
 Vernonia altissima Nutt.
 anthelmintica W.
 eminens Bischof.
 praecalta W.
 scaberrima Nutt.
 Veronica affinis Ten.
 argentea Schrad.
 arguta Schrad.
 auriculata Tausch.
 brachyphylla R. et Sch.
 bractescens Tausch
 crassifolia H. Wierzb.
 crenulata Hoffm.
 cuneata Tausch
 densiflora Ledeb.
 elegans DC.
 formosa R. Br.
 — purpurea
 gentianoides Vahl
 grossa Mart.
 incana L.
 insignis Hortor.
 Koenitzeri H. Lovan.
 laevigata H. Grenob.
 latifolia L.
 linearifolia Vis.
 longiflora R. et Sch.
 macrocarpa Vahl
 maritima L.
 meldensis Hortor.
 melissaefolia Poir.
 menthaefolia Schott.
 nitida Poir.
 orchidea Vahl
 orientalis Ait.
 ossetica Steven
 oxyphylla H. Hal.
 panormitana Tin.
 pectinata L.
 pinnata L.
 pulverulenta Tausch
 ringens Mart.
 serrata H. Prag.

187
 6/2
 21

Veronica spicata L. fol. varieg.
 spuria L.
 syriaca Labill.
 Teucrium L.
 ticinensis Pollin.
 tubiflora F. et Mey.
 villosa Schrad.
 Waldsteiniana Schott
 Vesicaria corymbosa Griseb.
 gracilis Hook.
 paniculata Desv.
 reticulata Lam.
 utriculata Lam.
 Viburnum Lantana L.
 Vicia atropurpurea DC.
 azurea Koch
 calcarata Desf.

Vicia cordata Wulf.
 Cracca L.
 dumetorum L.
 Faba L.
 Fontanesii Tenor.
 macrocarpa Guss.
 maculata Presl
 Pseudorobus Fisch.
 sardoa Moris
 Sibthorpii Boiss.
 stabiana Tenor.
 syriaca Weinm.
 Vigna sesquipedalis Benth.
 sinensis Savi
 villosa Savi
 Vilfa acutifolia Steud.
 Viola dissecta Ledeb.

Viola montana L.
 multifida W.
 obliqua Ait.
 pallescens Jord.
 Patrinii DC.
 pinnata L.
 suavis Bbrst.
 sylvatica Bbrst.
 Viscaria Donetti Hortor.
 oculata Lindl.
 vulgaris Roehl.
 Vitex Agnus castus L.
 incisa Lam.
 Vittadenia cuneata DC.
 triloba DC.
 Wahlenbergia gracilis Mey.

Wallrothia tuberosa Spr.
 Waltheria elliptica Cav.
 Watsonia aletroides Ker
 Withania somnifera Dnn.
 Xanthisma texanum DC.
 — Drummondia-
 num DC.
 Xanthogalum purpurascens
 Ledeb.
 Youngia japonica DC.
 maritima DC.
 Thunbergiana DC.
 Zinnia discolor Hamilt.
 elegans Jacq.

Patavii die ult. anni MDCCCLXIII.

R. DE VISIANI

BOT. PROF. HORTIQ. PAES.

C. CASLINI

HORTI CUST. ET CULT. PRIM.



SEMINA

IN HORTO BOTANICO PATAVINO COLLECTA

ANNIS MDCCCLXV-MDCCCLXVI

QUAE COMMUTANDA EXHIBENTUR



- Abelmoscus ficulnoides* Link.
Abutilon semicrenatum Link.
 striatum Hort.
Acacia argyrophylla Hort.
 Farnesiana W.
 glandulosa W.
 longifolia W.
 lophantha W.
 Neumanniana Brongn.
 vera L.
Acanthocephalus amplexi-
 caulis K. et Kir.
Acanthus mollis L.
Achillea acuminata Ledeb.
 Ageratum L.
 albicans Mey.
 anthemoides W.
 asplenifolia Vent.
 biserrata Bieb.
 brevifolia H. Prag.
 coronopifolia W.
 decolorans Schrad.
 filipendulina Lam.
 leptophylla Bieb.
 Loydii Presl.
 magna L.
 microphylla W.
 marginata Tausch.
 pilulifera H. Bonon.
 pubescens DC.
 ptarmicoides Mass.
Achillea stricta Schlecht.
 tanacetifolia All.
 Thomasiana Hall. fil.
 versicolor H. Prag.
Achyranthes crispa Desf.
 porrigens Jacq.
Acnida cannabina L.
Aconitum Kusnezoffii Rehb.
 Lycocotum L.
 Napellus L.
 — *pyramidale*.
 ochrantum Mey.
Acroclonium roseum Hook.
Actinomeris alternifolia DC.
 helianthoides DC.
 oppositifolia L.
 squarrosa Nutt.
- Actinomeris tetraptera* DC.
Adenophora elegans Roil.
 Lamarkii Fisch.
 tricuspidata DC.
Adesmia muricata DC.
Aegilops bicornis Forsk.
 comosa Sibth.
 speltaeformis Jord.
 ventricosa Tausch.
Agathea lutea DC.
 stricta DC.
Ageratum coelestinum Sims.
Agrimonia acutifolia Hortor.
 cafra Eckl.
 dahurica W.
 glabrata L.
 graeae Boiss. et Heldr.
 leucantha Kunz.
 microcarpa Wall.
 odorata Mill.
 pilosa Ledeb.
 procera Wall.
 suaveolens Pursh.
Agropyrum sibiricum Beauv.
 variegatum R. S.
Agrostis versicolor Stev.
Ailanthus glandulosa Desf.
Ainsworthia elegans Boiss.
Aira scabra Zucc.
Akylopsis suaveolens Lehm.
Albica fastigiata Dryand.
Alkanna tinctoria Tausch.
Allionia ovata Pursh.
Allium acre Presl.
 albidum Fisch.
 altaicum Schrad.
 atropurpureum W.
 Beltraminii Vis.
 carinatum L.
 caspicum Bieb.
 ciliatum Cyrill.
 ceratophyllum Boiss.
 complanatum Bor.
 Cupani Rafin.
 fallax Schult.
 fistulosum L.
 flexum W. et K.
 fuscum W. et K.
- Allium glaucum* Schrd.
 globosum Bbrst.
 guttatum Stev.
 illyricum Jacq.
 lineare L.
 lusitanicum Lam.
 modestum H. Bonon.
 neapolitanum Cyrill.
 odorum L.
Ophioscorodon Don
 pedemontanum W.
 pendulinum Tenor.
 Porum L.
 Purshii Don.
 roseum L.
 saxatile Bieb.
 Schoenoprasum L.
 sibiricum L.
 Stellerianum W.
 striatellum Lind.
 subhirsutum L.
 tataricum L.
 tenuiflorum Tenor.
 tulipaefolium Ledeb.
 ursinum L.
 vernale Tineo
 vollhynicum Bess.
Alopecurus castellanus Boiss.
Alsine lanceolata M. K.
Althaea armeniaca Tenor.
 cannabina L.
 dubia H. Monsp.
 hirsuta L.
 multiflora Hort.
 narbonensis Poir.
 nudiflora Lind.
 officinalis L.
 plebeia Schult.
 striata DC.
Alyssum gemonense L.
Amaranthus Bourgaei Jord.
 Campagneuxii Jord.
 Mantegazzianus Passer.
Amaryllis carinata Spr.
 crispa Jacq.
 Gravinae Jin.
 Grevillii Hort.
 nivea Schult.
- Amaryllis Tinei* Todar.
Amberboa moschata DC.
Ambrosinia reticulata Ten.
Ammobium alatum R. Br.
Amorpha fruticosa L.
 herbacea Wall.
 pubescens W.
Ampelopsis heterophylla Hort.
Amsonia angustifolia Michx.
Anacyclus officinarum Hayne
Anagallis Monelli L.
 Philippii Hortor.
Andropogon provincialis Link.
 strictus Host.
Androsæmum officinale All.
 Webbianum Spach.
Andryala candidissima Desf.
Anemone acutipetala Schleich.
 ambigua Zucc.
 amoena Hort.
 Hudsoniana DC.
 quinquefolia L.
 umbellata W.
Aniseia calycina Chois.
Anisoderis foetida Cass.
 gomeræa Kostl.
Anomatheca cruenta Lindl.
 juncea Ker.
 xanthospila Ker.
Anthemis absinthifolia Boiss.
 Duricui Cass.
 granatensis Boiss.
 Guicciardi Heldr.
 nobilis L.
 parnassica Boiss.
 parthenioides Bernh.
 rigescens W.
Anthericum Liliago L.
Antirrhinum majus L.
Antrochytrum alpinum Rehb.
 fil.
- Apargia caucasica* Bbrst.
 magellensis Ten.
Apocynum cannabinum L.
 hypericifolium Ait.
 pubescens Mitchel.
 venetum L.
 viridiflorum Tausch.

- Aquilegia advena* Fisch.
atrata Koch.
atropurpurea W.
Bergeri Sieb.
bicolor Ehrh.
canadensis L.
carniolica Frey.
elata Ledeb.
fragrans Benth.
leptoceras Fisch.
nevadensis Reut. et Boiss.
nigricans Baumy.
nivea Baumg.
Ottonis Boiss.
parviflora Ledeb.
pubiflora Wall.
speciosa DC.
Sternbergii Rehb.
viscosa L.
vulgaris L.
Arabis cenisia Reut.
Escholtziana Andrs.
fruticosa C. A. Mey.
petraea Crantz.
procurrens W. et K.
Witmanniana Hort.
Aralia racemosa L.
Archangelica littoralis Agard.
Arenaria capensis Steud.
costata Bung.
cucubaloides Smith.
grandiflora L. *triflora*
 Hortor.
Argemone Barklayana Penn.
Argyranthemum frutescens
 Webb.
Aristolochia rotunda L.
Armeria cephalotes Schous.
dianthoides Hornem.
fasciculata W.
humilis L.
Arnebia hispidissima DC.
Arnica Chamissonis Less.
Arrenatherum bulbosum
 Presl.
Artemisia camphorata W.
 β *canescens*
 W.
gnaphaloides Nutt.
mollissima Don
punctata Bess.
Redowskii Ledeb.
vulgaris L.
Arum italicum Lam.
triphillum Linn.
Asclepias Cornuti Dene.
rosea H. B.
Asperula hirsuta Desf.
stylosa Griseb.
Asplenium Belangeri Kze.
Asphodeline cretica Vis.
Asphodelus albus W.
filulosus L.
microcarpus Viv.
Aster amabilis Wender.
amelloides Bess.
asper Nees
azureus Lindl.
californicus Lindl.
carneus Nees.
concinus W.
cordifolius L.
Cornuti Wender.
cyaneus Hoffm.
dumosus L.
elegans W.
Aster eminens W.
ericoides L.
fastigiatus Lehm.
firmus Nees
flaccidus Bung.
fragilis W.
grandiflorus L.
juncus Ait.
laevis L.
lanceolatus W.
laxifolius Nees.
laxus W.
linariifolius L.
linifolius L.
luxurians Spr.
Novae Angliae L.
Novi Belgii L.
parviflorus Nees
pendulus Ait.
politus Nees
praealtus Poir.
punicus L.
pyramidalis Kostl.
pyrenaicus Desf.
Richardsonii Spr.
rigidulus Nees.
robustus Nees
rubricaulis Lam.
sagittaeifolius Wendr.
spathulatus Lindl.
speciosus Hornem.
spurius W.
squarrosulus Nees.
strictus Poir.
tardiflorus Nees.
Tradescantii L.
versicolor W.
vimineus Lam.
virgatus Moench.
virginicus Nees
Astrocephalus altissimus
 Spr.
holosericeus Spr.
pilosus Lagase.
Astragalus armenius Boiss.
bacticus L.
bicolor Lam.
canadensis L.
canariensis Gaud.
ciceriformis Bbrst.
chlorostachys Lindl.
depressus L.
falcatus Lam.
galegiformis L.
Glaux L.
glycyphylloides DC.
hispidulus DC.
hyrcanus Pall.
Laxmanni, Jacq.
melilotoides L.
monspessulanus L.
mucronatus DC.
narbonensis Gouan
nigrescens Pall.
odoratus Lam.
podocarpus C. A. Mey.
Poterium Vahl
racemosus Pursh.
stipulatus Don
subulatus Pall.
sulcatus L.
vesicarius L.
vicioides Ledeb.
villosus Michx.
vimineus Pall.
Astrantia major L.
Athamanta macedonica L.
Atropa Belladonna L.
Aubrietia Pinardi Boiss.
maerostyla Boiss.
tauricola Schott.
Aurinia media Fenzl
microphysa Fenzl
Avena Ludwigiana DC.
Babiana angustifolia Eckl.
Ballota hispanica Benth.
oblongifolia Benth.
rugosa Benth.
Balsamita vulgaris W.
Baptisia tinctoria R. Br.
Barbarea arcuata Rehb.
sicula prostrata Hort.
vulgaris L.
 — *campestris* Fisch.
Barkausia rubra Mueh.
Sardoa DC.
Marschalli C. A. Mey.
Basella alba L.
rubra L.
Batatas heterophylla G. Don
pentaphylla Chois.
Wildenowii G. Don
Begonia heracleifolia Chamiss.
Leopoldina Hort.
macrotis Vis.
Beckera petiolaris Hochst.
Belemcanda chinensis DC.
Bellevalia dubia Rehbch.
Webbiana Parl.
Benincasa cerifera Savi.
Berberis vulgaris L.
Berlandiera Texana DC.
Berteroa adscendens C. Koch.
mutabilis DC.
orbiculata DC.
procumbens Portschl.
Beta brasiliensis H. Kiov.
Cicla L.
longispicata Moq. Tand.
sulcata Guss.
trigyna L.
vulgaris L.
Betonica grandiflora W.
grandis Steven.
hirsuta L.
incana Mill.
longibracteata H. Dresd.
macrostachya Wendr.
officinalis L.
orientalis L.
Bidens grandiflora Balb.
Warszewiczii Regl.
Biotia commixta DC.
macrophylla DC.
Schreberi DC.
Biscutella frutescens Boiss.
Biserrula Pelecinus L.
Blephilia hirsuta Benth.
Blumea lacera DC.
Bocconia frutescens Lindl.
Boltonia asteroides Herit.
glastifolia Herit.
Bonjeania recta Rehbch.
Borago officinalis L.
Brassica Cheiranthus Vill.
Gravinae Ten.
Brassica incana Ten.
insularis Moris
Brassica macrocarpa Guss.
oleracea L.
orientalis L.
oxirina Cass.
palustris Piron.
Rapa L.
sabularia Pers.
Tinei Hort.
villosa Biv.
Brignolia pastinacifolia Bertol.
Briza rufibarbis Boiss.
Bromus angustifolius Horn.
brizaeformis Fisch.
canadensis Michx.
erectus Huds.
hirsutissimus Cyrill.
odoratus Gouan.
purgans L.
Bryonia dioica L.
Bubon dichotomus Link
Galbanum L.
gummifer L.
laevigatus Ait.
Bulbine floribunda Hort.
Bupleurum cachroides Hort.
lophocarpum Boiss.
Cacalia suaveolens L.
Cachrys pungens Jan
sicula L.
Calamagrostis confinis Nutt.
Calamintha dilatata Schrad.
melissaefolia Host.
nepetoides Jord.
thymifolia Rehb.
villosa Jacq. fil.
Calandrinia amoena Vis.
Calendula Cristagalli Viv.
micrautha Guss.
Pocockii Ait.
Calimeris altaica Nees.
Callirhoe digitata Nutt.
pedata Gray.
Callistemon lineare DC.
 — *coccineum*
pallidum DC.
Calotis erinacea Br.
Calycotome villosa Link
Campanula acuminata Michx.
alaris H. Berol.
americana Mill.
aristata W.
azurea Banks.
Balbisi Bad.
barbata L.
bononiensis L.
Cervicaria L.
cichoracea Smith.
ciliata Thunb.
Cymbalaria L.
eximia Wendr.
foliosa Tenor.
Grossekii Heuff.
infundibuliformis Sius.
lactiflora Bbrst.
limoniaefolia L.
macrocephala W.
Martirii Boiss.
multiflora W. et K.
neglecta Bess.
nobilis Lindl.
Pallasiana R. S.

- Campanula pendula Bbrst.
 petiolata DC. fil.
 pulcherrima Schrank
 punctata Lam.
 ramosissima Sibth.
 retrorsa Labill.
 Reuteri Boiss.
 rupestris W.
 ruthenica Bbrst.
 speciosa Pourr.
 Tenorii Morett.
 Trachelium L.
 ucranica Bess.
 versicolor Sibth.
 Canavalia obtusifolia DC.
 Canna aurantiaca Rose.
 Altensteinii Bouch.
 aurea Bouch.
 cubensis Bouch.
 elegans Bouch.
 esculenta Lodd.
 formosa Bouch.
 Haueriana Ron.
 Karsteniana Bouch.
 iridiflora R. P.
 laeta Bouch.
 Lambertii Lindl.
 Linkii Bouch.
 nepalensis Wall.
 ovata Bouch.
 punicea Varsez.
 Roscocana Bouch.
 Schubertii Bouch.
 speciosa Rose.
 stenogyna Bouch.
 variegata Bouch.
 Capsicum chilense Hortor.
 frutescens L.
 longum DC.
 Milleri R. S.
 pyramidale Mill.
 — longicorne
 testiculatum Hort. Matr.
 Cardiospermum coluteoides
 H. et B.
 Carduus Candolleanus Mo-
 retti.
 Carex atrata L.
 atrofusea Schk.
 cristata Schrad.
 distans L.
 divulsa Good.
 Drymeia L. fil.
 extensa Good.
 lagopodioides W.
 mexicana Presl.
 microcarpa Bertol.
 provincialis Degl.
 retroflexa Schkr.
 rosea Sekkr.
 stipata Mühlbrg.
 tereutiusecula Good.
 Carlina acaulis L.
 Carpesium Thunbergii Sieb.
 et Zucc.
 Carposceras sibiricum Boiss.
 Cassia hybrida Hort.
 maderaspatana Hort.
 Tora L.
 Castellia tuberculata Tin.
 Caulalis strigosa Russ.
 Ceanothus Dillenianus
 Spach.
 Celsia Daenzeri Hort. Mon.
 Centaurea algeriensis Coss.
 et Dr.
 Centaurea anthemoides W.
 apolepis Morett.
 arachnoidea Viv.
 argentea L.
 arguta Nees.
 astracantha Spr.
 Barrelieri Spr.
 carniolica Host
 collina L.
 exarata Boiss.
 glastifolia Lim.
 Grafiana DC.
 gymnocarpa Moris.
 Hosteana Kostlz.
 macrocephala W.
 Morisonii Kostlz.
 Oliveriana DC.
 orientalis L.
 heterolepis Lag.
 rotundisquama Lag.
 Parlitoris Heldr.
 pulcherrima W.
 ruthenica Lmk.
 salicifolia Bbrst.
 spinulosa Koch.
 trichocephala Bbrst.
 xanthina Boiss.
 Centauridium Drummondii
 Torr. et Gr.
 Centranthus augustifolius
 DC.
 Centrospermum chrysanthum
 Spr.
 Cephalaria alpina R. S.
 ambrosioides Boiss.
 centauroides R. S.
 cilicica Boiss.
 corniculata R. S.
 cretica R. S.
 procera F. et M.
 radiata Griseb.
 tatarica Schrad.
 uralensis R. S.
 Cephalotaxus tardiva Hort.
 nucifera Hort.
 Nassiniana Hort.
 Cerastium grandiflorum W.
 maximum L. K.
 pennsylvanicum Horn.
 Scaroni Ten.
 sylvaticum W. K.
 tormentosum L.
 Ceratocloa pendula Schrd.
 Cerinthe aspera Rth.
 Chaerophyllum aromaticum
 Jacq.
 aureum L.
 monogonum Kit.
 Chamaemelum callosum
 Boiss.
 decipiens Vis.
 disciforme Vis.
 glabrum Fenzl.
 inodorum Vis.
 Chelidonium fimbriatum
 Hort.
 laciniatum Mill.
 Chelone mexicana W.
 Chenopodium anthelminthi-
 cum L.
 multifidum L.
 chilense Schrad.
 Chloris retusa Lag.
 meccana Hochst.
 Chlorodopsis Blanchardiana
 F. Gay.
 Chondrilla juncea L.
 Chrysanthemum Achilleae L.
 cinerariaefolium Vis.
 corymbosum L.
 Tanacetum Vis.
 tricolor Andr.
 — Burridgeanum
 Chrysobothrya intermedia
 Spach.
 Chrysocoma Linosyris L.
 Chrysopsis villosa Nutt.
 Cineraria geifolia L.
 Cinna racemosa Kunth.
 sobolifera Link.
 Cirsium Candelabrum Gris.
 canum All.
 erinitum Boiss.
 fimbriatum Spr.
 flavispinum Boiss.
 ochroleucum All.
 serratuloides Tausch.
 tuberosum All.
 Cistus acutifolius Sw.
 creticus L.
 crispus L.
 Cupanianus Presl.
 eriosepalus Viv.
 formosus Curt.
 heterophyllus Desf.
 lasianthus Lam.
 lusitanicus Steud.
 platysepalus Sweet.
 purpureus Lam.
 rotundifolius Sweet.
 Clematis aethusaefolia Turcz.
 angustifolia Jacq.
 corymbosa Boiss.
 cylindrica Sims.
 diversifolia DC.
 erecta All.
 — β hispanica Mill.
 Flammula L.
 florida Thunb.
 Gebleriana Rgl.
 glauca W.
 Hendersonii Loud.
 hexapetala Pall.
 integrifolia L.
 jubata Biseh.
 lathyriifolia Bess.
 maritima L.
 odora Wendl.
 orientalis L.
 ovata Pursh
 Pallasii Gmel.
 parviflora DC.
 stricta Wendl.
 Viorna Linn.
 virginica L.
 viridifolia DC.
 Vitalba L.
 Viticella L.
 Cleome speciosa H. B.
 trachysperma Lindl.
 Cneorum tricoecum L.
 Collinsia canadensis Linn.
 Colutea frutescens R. Br.
 Comaropsis Doniana DC.
 Commelina Ehrenbergii H.
 Panorm.
 grandiflora Hortor.
 nudiflora L. A. D.
 villosa Roth.
 Conium maculatum L.
 Convolvulus canariensis L.
 ciliatus Vahl.
 Convolvulus cordifolius
 Thbg.
 Gerardi R. et S.
 glaucifolius Spr.
 hastatus Hook.
 Hermanniae Herit.
 justiciaefolius Fisch.
 lanceifolius Spr.
 Lindleyi Steud.
 Massonii Dietr.
 Opobalsamum Schlecht.
 Pilosella Liebm.
 Scammonia L.
 tricolor L.
 turbinifolius H. Bonon.
 undulatus Cav.
 Conyza aegyptiaca Ait.
 Cooperia pedunculata Herb.
 Coppolera monantha Tod.
 Cordia erecta Hort.
 Coreopsis bicolor Hort.
 grandiflora Hogg.
 philadelphica Lodd.
 tinctoria Rad.
 — purpurea
 Tripteris L.
 Coriandrum Biebersteinii
 Led.
 Cornus alba L.
 Coronilla atlantica Boiss.
 coronata L.
 georgica Boiss.
 grandiflora Boiss.
 pentaphylla Desf.
 rostrata Boiss.
 Securidaca L.
 stipularis Lam.
 vaginalis Lam.
 valentina L.
 varia L.
 Corydalis Gebleri Ledeb.
 Cosmidium Burridgeanum
 Hort.
 Engelmanni Fzl.
 Cosmophyllum ecaliaefolium
 Kostlz.
 Cota Parnassi Boiss. et Heldr.
 Cotoneaster uniflora Bung.
 Cotula corsica DC.
 Crambe abyssinica Hochst.
 Coulteria pectinata Hort.
 Crassula perfoliata L.
 Crataegus dulcis Ronalds.
 Crepis pulchra L.
 Crithmum maritimum L.
 Croton tinctorium Linn.
 Crucianella gilanicus Fries.
 gracca Boiss.
 stylosa Trin.
 Crupina Crupinastrum Vis.
 Cucubalus roseus Desf.
 Cucumis amarissimus
 Schrad.
 anguinus L.
 Anguria L.
 Chate L.
 cubensis Schrad.
 Dudaim L.
 erythraeus Ndn.
 Figarei Dehl.
 lineatus Bosc.
 metuliferus E. Mey.
 Pancherianus Ndn.
 princeps H. Mut.
 prophetarum L.
 Cucumis trigonus Roxb.

4
Cucurbita perennis A. Gr.
moschata Duchs.
 — minor
 — macrocarpa
farinosa Blum.
urnigera Schrad.
Cummingia trimaculata Don
Cupressus sempervirens L.
Cyclanthera explodens Ndn.
Cynara corsica Viv.
Cynoglossum australe R. Br.
majellense Tenor.
stamineus Dongl.
Cyperus infucatus Kath
italicus Tod.
lucidus R. Br.
myriostachys Ten.
Preslii Dietr.
rotundus L.
spectabilis Link.
venustus R. Brown.
Cysticapsos africana Gaert.
Cytisus Adami Hort.
Alschingeri Vis.
Attleanus Hortor.
biflorus Herit.
filipes Webb.
Laburnum L.
racemosus Marn.
ramosissimus Tenor.
uralensis Ledeb.

D*ahlia scapigera* DC.
Datura Bojeri Del.
gigantea H. Gen.
hybrida Ten.
Stramonium L.
Daucus australis Poepp.
crinitus Desf.
mauritanicus All.
setulosus Guss.
Delphinium Ajacis L. fl. pl.
altaicum Fisch.
amoenum Steren.
cheilanthum Fisch.
 Fischeri Hort.
 Petrop.
Clusii Hort.
elegans DC.
graecum Boiss.
grandiflorum L.
hirsutum Pers.
intermedium Ait.
 — β *gratum*
 Hoffing.
laxiflorum L.
orientale Gay.
palmatifidum DC.
praecox Hortor.
tricolor Fisch.
tricornis Michx.
velutinum Bertol.
vitifolium W.
Desmodium abyssinicum DC.
canadense L.
ciliare DC.
Dilleni DC.
marylandicum DC.
paniculatum DC.
Thunbergii DC.
triflorum DC.
Dianthus anatolicus Boiss.
arboreus L.
bannaticus Heuff.

Dianthus calocephalus Boiss.
Caryophyllus L.
chinensis L. var.
corsicus Fisch.
Cyri Fisch.
divergens H. Pat.
dumulosus Boiss. et Reut.
filiformis Lam.
fimbriatus Bbrst.
furcatus Balb.
giganteus D'Urvil.
glacialis Gaud.
graniticus Jord.
ibericus W.
hispanicus Asso.
laciniatus Hort.
leptopetalus W.
Libanotis Labill.
Liboschitzianus Sering.
liburnicus Bartl.
lusitanicus Brot.
montanus Bieb.
nitidus W. et K.
pallidiflorus Sering.
pinifolius Boiss.
plumarius L.
polymorphus Bbrst.
pruinosis Janka
pubescens Sibth.
pungens L.
racemosus Vis.
squarrosus Bbrst.
suavis W.
suffruticosus W.
tenuiflorus Griseb.
trifasciculatus Kit.
Tymphresteus Boiss.
versicolor Fisch.
Willdenowii Lk.
viscidus Bory.
Dictamnus albus L.
Digitalis fulva Lindl.
gigantea Desf.
grandiflora Link.
leucocephala Sm.
media Benth.
orientalis Lam.
purpurea L.
sibirica Lindl.
Dimetopia homocarpa Bge.
Dineba aegyptiaca Delil.
Dioscorea cayennensis Link.
sinuata Arrab.
Diplostephium amygdalinum
 Cass.
umbellatum DC.
Diplotaxis praelonga Boiss.
Dipteracanthus micranthus
 H. Taur.
Doryenium collinum Jord.
Dracocephalum canariense L.
denticulatum L.
Sweissanum Hortor.
Durieuia hispanica Boiss.
E*chinacea purpurea* DC.
serotina DC.
Echium bannaticum Roch.
violaceum L.
Edwardsia grandiflora Salish.
Ehrharta panicea Im.
Elephanthopus carolinianus
 W.
scaber L.

Eleusine barcinonensis W. et
 C.
coracana Pers.
Tocussa Freseu.
Elisanthe viscida Hort.
Elymus villosus Muhlbrg
Endressia pyrenaica Gay.
Engelmannia pinnatifida Torr.
 et Gray.
Entelea arborescens R. Br.
Epilobium amplexicaule Lam.
Dodonei Will.
Lanyi Schultz.
roseum Schreb.
sericeum Benth.
Eragrostis bahiensis Schult.
elegans Nees.
tephrosaulhos Schult.
Eranthis hyemalis Salis.
Eremostachys iberica Vis.
laciniata Bung.
 — var. *pinnatisecta* Bung.
Erianthus Ravennae Beauv.
Erigeron glabellum Nutt.
speciosum DC.
Erinus alpinus L.
Eriosynaphe Kotschyana
 Fenzl.
Erodium ajanense H. Petrop.
laciniatum W.
oxyrrhynchum Br.
parviflorum Jord.
pulverulentum W.
tricornis Jord.
Eruca cappadocica Boiss.
Erucaria aleppica Gartn.
Erucastrum Cossonianum
 Reut.
Eryngium asperifolium Delar.
aquifolium Cav.
campestre L.
coeruleum Bbrst.
creticum Lam.
giganteum Bbrst.
glaucum Hoffm.
multifidum Sibth.
rigidum Lam.
virginianum Lam.
virens Link.
Wrightii A. Gray.
Erysimum Kunzeanum Boiss.
planisiliquum Steud.
Etherianthes Jacquini Kostlz.
Eucomis striata Don.
Eupatorium affine H. B.
aromaticum L.
Bartlingianum L.
Berterianum Colla.
chilense Molin.
cordatum Walt.
coccineum H. Lovan.
corsicum Lois.
heterophyllum DC.
integrifolium Bert.
melissoides W.
perfoliatum L.
purpureum L.
Soleirolii Lois.
syriacum Ieq.
teucriifolium W.
tinctorium Hortor.
trifoliatum L.
Euphorbia Arkansana
 Nutt.
aulacosperma Boiss.
micrantha Steph.

Euphorbia oblongata Gris.
platyphylla L.
procera Bieb.
semiperfoliata Vivian.
spongiosa Ledeb.
stricta L.
Eurybiopsis Hookeri Fr.
 Müll.
Eutoca Ortgiesiana Heer.
Evonymus Hamiltonianus
 Wall.
F*alcaria Rivini* Host.
Faldermannia parviflora
 Trautw.
Fedia algerica Erf.
Ferula campestris Bess.
communis L.
Ferulago L.
glauca L.
Heuffelii Gris.
neapolitana Tenor.
nodiflora L.
sulcata Dest.
Festuca binodosa Kth. et B.
borealis Koch.
conferta Lag.
dimorpha Guss.
duriuscula L.
elatio L.
elegans Boiss.
nigrescens Lam.
spadicea Gonaa.
Flaveria Contrayerba Pers.
Foeniculum luteum Fisch.
piperitum DC.
Fritillaria involucrata All.
Fumaria flabellata Gasp.
Funkia undulata O. et D.
G*aillardia lanceolata* Michx.
picta Hort.
Galega biloba Sweet.
officinalis L.
orientalis Lam.
Galeobdolon luteum Imilt.
Galium caucasicum Lag.
erectum Hods.
insubricum Gaud.
Gastridium triaristatum Du-
 rieu
Gaura biennis L.
Lindheimerii Engelm.
tripetala Cav.
Gelasia villosa Cass.
Genista chrysobotrya Fisch.
hasiocarpa Spach.
multibracteata Tausch.
numidica Spach.
polygalaephylla Brot.
radiata Scop.
thyrsiflora Booth.
tinctoria L.
Gentiana cruciata L.
macrophylla Pall.
Geranium aconitifolium L.
affine Ledeb.
albanum Bieb.
angulatum W.
asphodeloides Burm.
bifolium Patr.
carolinianum L.
ciliatum Andr.

- Geranium collinum* W.
cristatum Steven.
divaricatum Ehrh.
erianthum DC.
Londesii Fisch.
longipes DC.
macrorrhizon L.
platypetalum F. et Mey.
prostratum Cav.
reflexum L.
sanguineum L.
sibiricum L.
striatum L.
Wallichianum Sweet
Wlassovianum Fisch.
Geum atlanticum Desf.
atrosanguineum Hortor.
coccineum Sibth.
delphinense Gray
Grahami Steud.
heterophyllum Desf.
japonicum Thunb.
inclinatum Schlecht.
Laxmanni Gaertn.
rivale L.
rubellum F. et Mey.
strictum Ait.
urbanum L.
Willdenovii F. et Mey.
Gilia achilleaeifolia Benth.
Gillenia trifoliata Mch.
Gladiolus communis L. fl. albo.
galiciensis Bess.
iridifolius Jacq.
Glaucium fulvum Scop.
luteum Scop.
phoeniceum Crantz
Glyceria Michauxii Kunth
Glycine chinensis L.
precatoria H. B.
Glycyrrhiza glandulifera W. K.
lepidota Pursh.
Godetia viminea Spach.
rubicunda Spach.
Goldbachia levigata DC.
Gomphocarpus longifolius Spr.
Goniolimon speciosum Boiss.
Gratiola officinalis L.
Gutierrezia linearifolia Lagase.
Gynandropsis pentaphylla DC.
Gypsophila acutifolia Fisch.
dichotoma Bess.
glauca Stev.
Gmelini Bung.
Gouani Jord.
perfoliata L.
— viscosa
permixta Guss.
pilulifera Boiss.
repens L.
Rokejeka Delil
Saxifraga L.
scorzoneraefolia Ser.
H
Hackeria ozothamnoides Hort.
Habrothamnus fasciculatus Schlecht.
Haplocarpha Thunbergii Less.
Hartmannia chilensis Desf.
Hartmannia rosea Sweet.
Hebeclinium ianthinum Hook.
Helenium altissimum H. B. et Rol.
autumnale L.
brachyglossum Fisch.
californicum DuRoi.
canaliculatum Lam.
commutatum Otto.
Helianthemum Andersonii Sweet.
calcareum Pers.
canariense Pers.
glaucum Jord.
hirtum Pers.
lavandulaefolium Dun.
ponticum H. Monsp.
pulverulentum Pers.
rhodanthum Dun.
Rhodax Stend
stabile Ten.
tauricum Rupr.
velutinum Pers.
venustum Sweet.
Helianthus argyrophyllus Tor. et Gr.
Colossus Kunz.
decapetalus L.
doronicoides Lam.
griganteus L.
Maximiliani Schrad.
mollis W.
multiflorus L.
nanus Hort. fl. pl.
strumosus L.
Helichrysum angustifolium Don
bracteatum W.
orientale DC.
Heliopsis laevis Pers.
scabra Dun.
Helminthia lusitanica Webb
Hemero-callis Dumortieri Mun.
Hemizonia congesta DC.
Heracleum angustifolium L.
asperum Bbrst.
auritum Fisch.
barbatum Led.
cordatum Presl.
delphinense Jord.
elegans Jacq.
flavescens Baumg.
granatense Boiss.
gummiferum W.
hypoleucum Vis.
ligusticifolium Bbrst.
longifolium Jacq.
Panaces L.
persicum Fisch.
Pollinianum Bertol.
pubescens Bbrst.
sibiricum L.
speciosum Ledeb.
Sphondylium L.
tauricum Stev.
trachyloma F. et M.
villosum Stev.
Hermannia glomerata C. et Z.
Hesperis bicuspidata Poir.
tristis L.
violacea Boiss.
Heteractis pulchella Hort.
Heuchera americana L.
Heuchera caulescens Pursh
lucida Lodd.
macrophylla Lodd.
Menziesii Hook.
Hibiscus calycinus W.
incanus Wendl.
insignis Hook.
laevigatus Jacq.
laevis Scop.
militaris Cav.
Moscheutos L.
roseus Loisel.
Hieracium auratum Fries.
bupleuroides Lapegr.
calcareum Bernh.
collivagum Jord.
compositum Lap.
coronopifolium Bernh.
curvidens Jord.
eriphorum St. Am.
fastigiatum Fries
firmum Jord.
flexuosum W. et K.
foliosum W. et K.
Gronovii L.
lacinosum Jord.
laevigatum W.
lasiophyllum Tommasin.
lycopifolium Froel.
melachaetum Tausch
obliquum Jord.
oblongifolium Tausch
rigidum Hartm.
sabaudum L.
sanguineum H. Flor.
setigerum Tausch
stoloniferum W. et K.
umbellatum L.
villosum L.
viosum Pall.
Hordeum Aegiceras Royle.
bulbosum L.
leporinum L.
mandchurianum Rgl.
Hugueninia tanacetifolia Rehb.
Hyacinthus botryoides L.
Hyosciamus niger L.
physaloides L.
varians Vis.
Hypericum calycinum L.
elatum Juss.
floribundum Ait.
hircinum L.
Montbretii Spach.
neapolitanum Zen.
pulchrum L.
quadriflorum Choix
xylosteifolium Hortor.
Hyssopus angustifolius Bieb.
officinalis Linn.
J
Jasonia tuberosa DC.
Iberis amara L.
Garrethiana All.
saxatilis L.
— corifolia Sims.
sempervirens L.
Tenoreana DC.
umbellata L.
virginiana F. et Mey.
Ichnanthus panicoides Beauv.
Impatiens Balsamina L.
Indigofera Dosua Hamilt.
Inula Bubonium Jacq.
caspiaca Ledeb.
Helenium L.
Oculus Christi L.
salicina L.
scabra Wallr.
semialexicaulis Reut.
squarrosa L.
suaveolens Jacq.
Jodanthus pinnatifidus F. et G.
Johrenia anatolica Boiss.
fungosa Boiss.
graeca Boiss.
Ipomoea Aitoni Lindl.
atropurpurea Choix.
burrigensis Van Hout.
candicans Sweet.
Ipomoea hederacea Linn.
— elegantissima
purpurea Lam.
— atro-sanguinea
— albo-violacea
quinata R. Br.
reniformis Arnott
Iris aurea Link.
constantinopolitana H. Crem.
cristata Ait.
daenensis Boiss.
falcata Tausch
fragrans Salisb.
furcata Bieb.
germanica L. var.
graminea L.
Guldenstadtiana Bbrst.
haematophylla Fisch.
iberica Stev.
livida Booth.
lucida Bartl.
lutescens Lam.
missouriensis Marten
moldavica Hortor.
mongolica Fisch.
notha Bbrst.
odorata Pers.
olbiensis Hen.
pallida Lam.
plicata Lam.
pomeridiana Fisch.
serbica Panc.
sibirica W.
Soogdiana Bung.
spathulata Lam.
spuria L.
β albescens
γ albedo-lutescens
δ coerulea
ε purpurascens
ζ sulphurea
stenogyna DC.
Swertii Lam.
triflora Balb.
trigonocarpa Koch et B.
Isatis aleppica Scop.
calocarpa Jord.
dasycarpa Ledeb.
intermedia Turcz.
oblongata DC.
oxycarpa Jord.
tinctoria L.
Isocarpa atriplicifolia R. Br.
Isolepis Parlatoris Tod.

Oenanthe Karstia Haecq.
 Lachenalii Gmel.
 neapolitana Tenor.
 pimpinelloides L.
 Oenothera alata Don
 bifrons Don
 campylocalyx Koch et
 Bouch.
 chinensis H. Prag.
 cuprea Schleh.
 dubia Hortor.
 Fraseri Pursh
 fruticosa L.
 gracilis Pav.
 Lamarchiana DC.
 macrantha Sellow.
 mollissima L.
 muricata Murr.
 rhizocarpa Spr.
 riparia Nutt.
 Sellowii Link
 suaveolens Desf.
 versicolor Lehm.
 villosa Thumb.
 Olea undulata Jacq.
 Onobrychis argentea DC.
 Tommasinii Jord.
 Ononis serrata Forsk.
 viscosa L.
 Onopordon crepidifolium Viv.
 Sibthorpii Boiss. et Heldr.
 Ophiopogon spicatus Ker.
 Oplismenus colonus H. B.
 Opopanax Chironium Koch.
 Origanum aegyptiacum L.
 humile Poir
 majoricum Cambess.
 nervosum Benth.
 pallidum Desf.
 stoloniferum Bess.
 vulgare L.
 Ornithogalum arabicum L.
 atticum Orphenid.
 Ecklonii F. et M.
 gramineum Pers.
 juncifolium Jacq.
 scilloides Jacq.
 Orobis atropurpureus Desf.
 lathyroides L.
 venetus Mill.
 Othonna cherifolia L.
 Oxybaphus nyctagineus
 Sweet.

Paeonia albiflora Pall.
 — tatarica
 bannatica Rochel.
 erecta Sabin.
 hybrida Pall.
 officinalis L.
 villosa Desf.
 Palavia malvaefolia Cav.
 Panicum asperum Lag.
 brevifolium Hunth.
 Burmanni Retz.
 fimbriatum Kunth
 frumentaceum Roxb.
 macrostachyum Nees.
 muticum Forsk.
 parviflorum Steud.
 persicum Hort.
 Papaver bracteatum Lindl.
 intermedium Beck
 involucratum H. Genev.
 lateritium C. Koch.

Papaver Marcelli V. Houtt.
 orientale L.
 pinnatifidum Moris
 rupifragum Boiss. et Reut.
 somniferum L.
 Paracaryum stenolophum
 Boiss.
 Pardonthus chinensis Her.
 Patrinia scabiosaefolia Link
 Pavonia Cavanillesii Spr.
 cuneifolia Vent.
 hastata Cav.
 pentacarpos Poir.
 Pelargonium acerifolium
 Herit.
 alchemilloides Ait.
 decipiens Haw.
 elongatum Stev.
 ficifolium Hoffm.
 Lechinum Spin.
 leucanthum Hoffm.
 malvaefolium Jacq.
 mirrhidifolium Ait.
 papilionaceum Ait.
 papillosum H. Caen.
 roseum Ait.
 saniculaefolium W.
 tabulare Herit.
 tomentosum Jacq.
 Wellingtonianum Hort.
 vitifolium Ait.
 Peltaria angustifolia DC.
 Pennisetum distylum Guss.
 fasciculatum Trin.
 typhoideum Rich.
 Pentameris viridis H. Monsp.
 Pentastemon albidum Nutt.
 Bradburii Pursh
 centranthifolium Benth.
 coeruleum Nutt.
 confertum Dougl.
 crassifolium Benth.
 diffusum Dougl.
 glaucum Graham
 gracile Nutt.
 grande Nutt.
 hirsutum W.
 laevigatum W.
 Mackeanum Hook.
 Murrayanum Hook.
 nitidum Dougl.
 Roxburgi Hortor.
 rubescens H. B.
 Scouleri Dougl.
 speciosum Dougl.
 venustum Dougl.
 Petrophila lanceolata Eckl.
 Peucedanum alsaticum L.
 Clusianum H. Pis.
 involucratum Koch
 Petteri Vis.
 Schottii Boiss.
 venetum Koch.
 Phaca australis L.
 oroboides DC.
 Pharbitis imbata Hook.
 Phaseolus Mungo L.
 violaceus Arrab.
 Phleum parnassicum Boiss.
 et Heldr.
 praecox Jord.
 serotinum Jord.
 Phlomis alpina Pall.
 Phlomis armeniaca W.
 Cachemiriana Royle.
 ferruginea Tenor.

Phlomis fruticosa L.
 — angustifolia Mill.
 lanata W.
 microphylla Sieb.
 pungens W.
 Russelliana Lag.
 samia L.
 tuberosa L.
 virens DC.
 viscosa Poir.
 Philox glaberrima L.
 paniculata L.
 reptans Mich.
 Phytolobus capensis E. Mey.
 Phylla rosmarinifolia Lam.
 Phyllanthus ramiflorus Pers.
 Physalis pubescens L.
 somnifera L.
 Physolepidium repens
 Schleh.
 Physostegia imbricata G. Don
 speciosa G. Don
 Phyteuma Sibthorpiatum
 R. S.
 Picris eupuligera D'Urvill.
 Pimpinella gracilis Boiss.
 Gussonii Bertol.
 Piptatherum Thomasii
 Hunth
 Pittosporum eriocarpum Royle.
 Plantago acanthophylla Deen.
 alopecuroides Lam.
 Candollei Rafin.
 carnosa R. Br.
 ceratophylla Hoffm.
 decumbens Forst.
 gnaphalodes Nutt.
 hirtella Nutt.
 hispidula R. P.
 Hookeriana F. et M.
 oreades Dene.
 saxatilis Brst.
 Serraria L.
 sibirica Desf.
 Timbali Jord.
 Webbia Barn.
 xorullensis H. B.
 Platycodon grandiflorum DC.
 Pluchea bifrons DC.
 Plumbago grandiflora Hort.
 Poa fertilis Host.
 serotina Schrad.
 versicolor Bess.
 Pooecokia cilicica Boiss.
 Podosacmum glomeratum
 Link
 gymnostylum H. B.
 Poinciana Gillesii Hook.
 Polanisia dodecandra DC.
 Polygonum bistorta L.
 Convolvulus L.
 cuspidatum
 Sieb. et Zucc.
 virginianum L.
 Polypogon affinis Brongn.
 Portenschlagia verticillata Vis.
 Portulaca Gillesii Hook.
 grandiflora Hook.
 rosea Hook.
 Potentilla adpressa K.
 alchemilloides Lapeyr.
 arachnoides Dougl.
 argyrophylla Wall.
 atrosanguinea Don
 bipinnatifida Dougl.
 Buccoana Clem.

Potentilla canadensis L.
 chrysantha Trevir.
 confertiflora Torr.
 crassa Tausch.
 dasyphylla Bung.
 Dethomasii Tenor.
 divaricata DC.
 Dombeyi Nestl.
 elegans Schleh.
 Fenzlii Lehm.
 glandulosa Lindl.
 haematochrus Lehm.
 halopetala fastigiata
 Turcz.
 Hoodii Tineo
 incisa Desf.
 insignis H. Haba.
 jurana Reut.
 Kotschyana Fenzl.
 Kurdica Boiss.
 laciniosa W. K.
 leucophylla Pall.
 leucochroa Lindl.
 linenta Trev.
 Loddigesii Spr.
 megalontodon Lehm.
 Morisonii DC.
 mollissima Lehm.
 nepalensis Hook.
 obscura W.
 odorata W.
 Oliveriana Hortor.
 paradoxa Mut.
 pulcherrima Lehm.
 Sadleri Rehbch.
 Salesovii Steph.
 simplex Michx.
 speciosa W.
 splendens Ramond.
 strigosa Pall.
 subiecta Jord.
 tanacetifolia W.
 verticillaris Steph.
 villifera Jord.
 vinosa Lodd.
 — rosea
 virgata Lehm.
 viscosa W.
 Visianica Pauc.
 Poterium obscurum Jord.
 platylophon Jord.
 Primula aurea Hort.
 Prostanthera Lasianthus La-
 bill.
 Prunella longifolia Pers.
 Psidium pomiferum L.
 Psoralea acaulis Stev.
 argentea Thunb.
 involucrata Thunb.
 macrostachya DC.
 orbicularis Lindl.
 pubescens Balb.
 strobilina H. et St.
 Ptarmica cartilaginea Ledeb.
 cristata DC.
 grandiflora DC.
 impatiens DC.
 speciosa DC.
 Pteroccephalus bicolor Boiss.
 Pycnanthemum muticum
 Spr.
 Pyrethrum Achilleae DC.
 carneum Biebst.
 Clusii Fisch.
 macrophyllum W.
 millefolium W.

Pyrethrum myriophyllum Mey.
 tenuifolium Tenor.
 tomentosum Desf.
 Pyrus sphaerocarpa Webbl.

Quamoelit vulgaris Chois.

Radiosa alopecuroides Rehb.

Ranunculus acris L.
 africanus Hort. Calcutt.
 americanus H. Berol.
 anemoneflorus DC.
 angulatus Presl.
 angustifolius DC.
 cassius Boiss.
 caucasicus Stev.
 cornutus DC.
 creticus L.
 geranioides DC.
 graecus Griseb.
 humilis Collic.
 lacerus Bellard.
 macrophyllum Desf.
 Minae Huet.
 napellifolius DC.
 oreophilus Bbrst.
 parviflorus L.
 pendulus N. V.
 pratensis Presl.
 serbicus Vis.
 Sprunerianus Boiss.
 Thomasii Tenor.
 umbrosus Ten. et Guss.
 velutinus Tenor.
 Vrieseanus Jord.
 Reseda fruticulosa L.
 Hookeri Guss.
 luteola L.
 myriophylla Tenor.
 Rhamnus Wightii Arn.
 Rhaponticum pulchrum Fisch.
 Rheum australe Don.
 Rheum speciosum H. Prag.
 Rhynchosia erecta DC.
 Ribes aureum Pursh.
 divaricatum Dougl.
 oxyacanthoides L.
 sanguineum Pursh.
 tenuiflorum Lindl.
 Ricinus ornatus Andr.
 Rivina aurantiaca Warseev.
 Romulea ramiflora Ten.
 Rosa pimpinellifolia L.
 Rubia Olivieri Rich.
 tinctorum L.
 Rudbeckia digitata Mill.
 grandiflora Gmel.
 laciniata L.
 laevigata Pursh.
 moschata Lodd.
 Neumanni Loud.
 speciosa Wendr.
 Ruellia strepens L.
 Rumex Acetosa L.
 cristatus DC.
 hamatus Trevir.
 lejogonus C. A. Mey.
 olympicus Boiss.
 orientalis Bernh.
 papillaris Reut.
 Patientia L.
 polygonifolius Loud.

Rumex sanguineus L.
 Ruta bracteosa DC.
 graveolens L.

Salvia alpina Pall.
 amplexicaulis Lam.
 austriaca L.
 bicolor Lam.
 bullata Schousb.
 byzantina Juss.
 cadmica Libth.
 candidissima Vahl
 Clusii Jacq.
 confusa Benth.
 cretica L.
 dumetorum Andr.
 graciliflora Benth.
 grandidentata Ten.
 grandiflora Ettl.
 hastaeifolia E. Mey.
 haematodes L.
 heterophylla Hortor.
 horminoides Pourr.
 japonica Thunb.
 judaica Boiss.
 latifolia Vahl.
 limbata C. A. Mey.
 lineata Benth.
 lusitanica Jacq. fil.
 lyrata H.
 nana H. B.
 nubia Ait.
 odorata W.
 orbicularis Benth.
 orgyalis H. Pis.
 paniculata L.
 patula Brot.
 pinnata L.
 pyramidalis Petagn.
 raphanifolia C. A. Mey.
 rhombifolia R. et P.
 Roemeriana Schecle
 rostrata Smith.
 Russeggeri Fenzl.
 scabiosaeifolia Lam.
 scutellarioides H. B.
 Sibthorpii Smith.
 Simsiana Schult.
 Tenorii Schrank
 tiliacifolia Vahl
 triloba L.
 utilis A. Braun
 variegata W. Kit.
 verbascifolia Bbrst.
 verbenacoides Brot.
 verticillata L.
 Sanguisorba angustifolia Fisch.
 carnea Fisch.
 montana Jord.
 pulchella C. A. Mey.
 tenuifolia Fisch.
 Sansevieria thyrsoiflora Thunb.
 Santolina tomentosa Pers.
 villosa Mill.
 Saponaria officinalis L.
 — fl. pleno.
 Satureja cuneifolia Tenor.
 illyrica Host.
 hortensis L.
 montana L.
 mutica Fisch.
 Saussurea pulchella Fisch.
 Saxifraga trifurcata Schrad.

Scabiosa aristata Wall.
 atropurpurea miniata Hort.
 australis Jacq.
 bannatica W. Vit.
 calyptrocarpa S. Am.
 dipsacifolia Schott.
 elata Hornem.
 Fischeri DC.
 glabrescens Jord.
 grandiflora L.
 hymettia Boiss.
 pauciseta DC.
 pyrenaica All.
 semipapposa Salzm.
 venusta Hort.
 Scilla cernua Hoffm.
 hyacinthoides L.
 Liebmanni Lehm.
 lingulata Desf.
 nutans Smith.
 peruviana L.
 Scopolia orientalis Dun.
 Scorzonera deliciosa Guss.
 eriosperma Bbrst.
 taurica Bbrst.
 Scrophularia alata Gil.
 aquatica L.
 chrysantha Spach.
 nodosa L.
 Scutellaria commutata Guss.
 grandiflora Sims.
 hirta Sibth.
 nigrescens Spr.
 orientalis L.
 peregrina L.
 polybotrya Bernh.
 rupestris Boiss. et Heldr.
 Sieversii Bgl.
 tenuiflora Benth.
 Secale anatolicum Boiss.
 montanum Guss.
 Sedum altaicum Don
 bifidum Bbrst.
 collinum W.
 deltoideum Tin.
 Dorstenianum Hort.
 Ewersii Ledeb.
 flagelliforme Salm.
 hirsutum All.
 ibericum Stev.
 Hamschaticum Hort.
 laxifolium Bertol.
 maximum Hoffm.
 oppositifolium Sims.
 pennsylvanicum Hort.
 Crac.
 portulacoides W.
 rupestre L.
 Sempervivum Ledeb.
 telephioides Michx.
 Telephium L.
 Sempervivum fimbriatum Ham.
 tectorum L.
 Senecio coriaceous Ait.
 Doria L.
 eudorus DC.
 macropyllus Kost.
 paludosus L.
 runcinatus L. fil.
 spathulifolius DC.
 umbrosus W. H.
 ustulatus DC.
 Serratula arguta Fisch.
 coronata L.
 gigantea Desf.

Serratula nitida Fisch.
 pinnatifida Desf.
 quinquefolia Bbrst.
 radiata Bbrst.
 tinctoria L.
 Seseli cachroides Presl.
 crassifolium Tenor.
 exaltatum Hort.
 globiferum Vis.
 petraeum Bbrst.
 polyphyllum Tenor.
 tomentosum Vis.
 varium Trevir.
 Sida atropurpurea Blum.
 Silaus pratensis Bess.
 Silene Asterias Griseb.
 Boissieri Tineo
 Candollei Jord.
 caramanica Boiss.
 crassipes Fenzl.
 Cserei Baumg.
 damascena Boiss.
 divaricata Sibth.
 exaltata Friwaldz.
 firma Sieb. et Zucc.
 flavescens W. Kil.
 Fortunei Hook.
 gigantea Linn.
 Giraldis Guss.
 graeca Boiss. et Spr.
 halopetata Ledeb.
 Hookeriana Nutt.
 imbricata Desf.
 inflata Smith.
 — var. frutescens.
 juvenalis Delil.
 laevigata Sibth.
 legionensis Lag.
 littoralis Jord.
 longicaulis Pourr.
 longicilia Otth.
 longiflora Ehrh.
 mutica Hort.
 orchidea L. fil.
 pendula L.
 — ruberrima
 permixta Jord.
 petraea W. K.
 picta Pers.
 pteropleura Boiss. et Reut.
 purpurea L.
 repens Patrin.
 reticulata Desf.
 rupestris L.
 stylosa Bge.
 syriaca Boiss.
 Tenoreana Coll.
 tenuiflora Guss.
 tenuifolia Otth.
 Thunbergiana Zeyh.
 tricuspudata Desf.
 trifida Ten.
 vesiculifera J. Gay.
 vilipensa Kze.
 Silphium angustifolium Michx.
 Asteriscus L.
 connatum L.
 daronicifolium Retz.
 gumiferum Elliot.
 Hornemanni Schrad.
 integrifolium Michx.
 perfoliatum L.
 scaberrimum Elliot.
 ternatum atropurpureum Retz.

Silphium trifoliatum L.
Sinapis nigra L.
Sisymbrium brachycarpum
Richard.

decipiens Bge.
elatum Hort.
strictissimum Pall.
Sisyrinchium affine W.
chilense Hook.
Gayanum Brong.
gladiatum Bg.
Nuttalii Sweet
Reboudianum Vrlt.
tenuifolium Tumb.
Smyrniium Olusatrum L.
Solanum aethiopicum L.
astroites Jacq.
Berterii H. Par.
campechiense L.
chlorocarpum A. Braun.
heterophyllum Lam.
laeteum Arrab.
mammosum L.
melanocerasus W.
memphiticum Gm.
Nilhagiricum Schleh.
ogmocarpum Fzl.
opacum A. Braun et
Bouché.
pteropleurum Dun.
robustum Hort.
venosum Dun.
Solidago bicolor H. Prag.
canadensis L.
complanata H. Prag.
fragrans W.
grandiflora Desf.
lanceolata W.
latifolia L.
leiocarpa DC.
macrophylla Pursh
mexicana L.
mollis Bartl.
Muhlenbergii Torr. et
Gray.

nutans Desf.
recurvata W.
Riddellii Frank.
rigida L.
scrotina Ait.
ulmifolia Hort.
verrucosa Schrad.
Virgaurea L.
Sonchus laevigatus W.
palustris L.
Spilanthus oleracea L.
Spiraea filipendula L.
lanceolata Poir.
salicifolia L.
Ulmaria L.
Stachys arabica Horn.
byzantina C. Koch.
circinata Herit.
coerulea Pursh
cretica L.
excelsa Desf.
Gilliesii Benth.
juvenalis Del.
lanata Jacq.
latifolia Ait.
menthaefolia Vis.
mollissima W.
persica Gmel.
polystachya Tenor.
ramosissima Rochel.
recta L.

Stachys sativa C. Mey.
saturejoides H. Regiom.
sericea Wall.
setifera C. A. Mey.
speciosa Hook.
stenophylla Spr.
suberenata Vis.
tomentosa Gater.
viridis Heldr.

Stapelia grandiflora Mass.
Statice cyrtostachya Boiss.
clata Fisch.
incana L.
latifolia Smith
Limonium L.
oleaefolia Scop.
ovalifolia Poir.
panormitana Tod.
psiloclada Boiss.
reticulata L.
sareptana A. Beck
sinuata L.
tatarica L.
tomentella Boiss.
Stevia canescens H. B.
conferta DC.
grandulifera Schleich.
laxiflora DC.
monardaefolia H. B.
nepetaefolia H. B.
ovata Jacq.
serrata Cav.

— fl. purpureo
Stipa altaica Trin.
gigantea Lag.
Streptanthus ebracteatus
A. Gr.
Succisa caucasica Bbrst.
gigantea Ledeb.
Symphoricarpus racemo-
sus Michx.
Symphytum caucasicum M.
B.

Tanacetum balsamitoides C.
H. Sch.

boreale Fisch.
lacustre Fenzl.
praecox Fisch.
septentrionale H. Bonon.
vulgare L.
Telekia speciosa Baumg.
Tetragonia crystallina Herit.
Teucrium Arduini L.
Chamaedrys L.
densiflorum Vis.
euganeum Vis.
hyrcanicum L.
regium L.
Thalia dealbata Fras.
Thalictrum acutilobum DC.
ambiguum Schleh.
apiculatum Sweet.
appendiculatum Ledeb.
atropurpureum W.
Capelli Kostlz.
capillare Rehbeh.
carolinianum Bosc.
collinum Wallr.
concinnum W.
cuspidatum Kotsch.
dahuricum Tausch.
dichotomum Hort.
diffusum Schrad.

Thalictrum divaricatum
Hort.

Dodonoei H. Prag.
exaltatum Mey.
falcatum Kostlz.
flavum L.
floribundum Schrad.
foetidum L.
infractum H. Prag.
Kemense Fries
lucidum Jacq.
macrocarpum Gren.
nigrescens Jacq.
nutans Desf.
patens Tausch.
persicum Spr.
petaloideum L.
pyramidale Fausch.
repens C. A. Mey.
rigidum Fisch.
rubens Tausch.
rugosum Ait.
ruthenicum Schrad.
Schweigeri Spr.
sibiricum L.
sparsiflorum F. et Mey
squarrosum Tausch
trigynum Fisch.
tuberosum L.
Thapsia Asclepium L.
Thlipsocarpus baeticus Kze
Thymus Mastichina L.
origanoides Webb.
rigidus Schott.
Serpillum L.
Trachelium coeruleum L.
Tradescantia Crassula Link.
splendens Hortor.
subaspera Ker.
virginica L.
Tragopogon longifolius Heldr.
et Sart.
Tribulus bimucronatus Viv.
Trichochloa foliosa Trin.
Trichogyne cauliflora DC.
Trichosanthes anguina L.
palmata Roab.
Trifolium aurantiacum Boiss.
Boisserianum Guss.
cinctum DC.
clypeatum L.
dalmaticum Vis.
dissectum Thumb.
elegans Savi
pannonicum L.
panormitanum Presl.
rivale Boiss.
spadicum L.
Triglochin Barrelieri Loisl.
Trigonella Spruneriana Boiss
Tripsacum dactyloides L.
Tripteris cheiranthifolia
Schulth.
Trisetum distichophyllum
Beauv.
Triticum densiflorum W.
Gartnerianum Lagas.
giganteum Retz.
glaucum Desf.
juncum L.
obtusiflorum DC.
turgidum L.
Tritonia carnea Ten.
miniata Ker
varia Hort.
Tulipa sylvestris L.

Umbilicus horizontalis DC.
pendulinus DC.
Urachne parviflora Trin.
Urtica canadensis L.
palmata Fisch.

Vaccaria exyodonta Boiss.
Valerianella chlorodonta Don.
Verbascum blattarioides Lam.
pallidum Nees.
rubiginosum W. K.
speciosum Schrad.
thyrsoides Host
Verbena augustifolia Michx.
officinalis L.
quadrangularis Arrab.
Verbesina Coreopsis Michx
Phaelusa Cass.
Vernonia altissima Nutt.
anthelminthica W.
emineus Bischof.
scaberrima Nutt.
Veronica affinis Jen.
argentea Schrad.
auriculata Tausch
Bachofenii Heuff.
brachyphylla R. et Sch.
bractescens Tausch
crassifolia H. Wierzb.
crenulata Hoffm.
cuneata Tausch.
densiflora Ledeb.
elatior Ehrh.
elegans DC.
gentianoides Vahl
Gouani Morett.
grossa Mart.
incana L.
incisa Ait.
insignis Hortor.
Koenitzeri H. Lovan.
laevigata H. Grenob.
latifolia L.
longibracteata Link.
longiflora R. et Sch.
longifolia L.
macrocarpa Vahl
maritima L.
melissaefolia Poir.
menthaefolia Schott
Michauxii Lam.
mollissima Hort.
neglecta Vahl
nitida Porr.
orchidea Vahl.
orientalis Ait.
ossetica Steven
oxyphylla H. Hal
paniculata Pall.
ruthenica Fisch.
pinnata L.
praealta W.
prostrata L.
pulverulenta Tausch
ringens Mart.
Sartorii Bois.
salicifolia Forst.
Schmidtii R. et S.
serrata H. Prag.
speciosa Tausch
spicata L. fol. varieg.
spuria L.
squamosa Presl.

Veronica syriaca Labil.
Teucrium L.
ticinensis Pollin
tubiflora F. et Mey.
villosa Schrad.
virginica L.
Waldsteiniana Schott.
Vesicaria graeca Boiss.
paniculata Desv.
reticulata Lam.
utriculata Lam.
Viburnum Lantana L.
Vicia atropurpurea DC.
Bobartii Edw.
Vicia cordata Wulf.

Vicia Cracca L.
dumetorum L.
Faba L.
Fontanesii Tenor.
glauca Presl
hirsutissima Cyril.
megalotropis Ledeb.
Sibthorpii Boiss.
stabiana Tenor.
Vigna unguiculata Walp.
Vilfa acutigluma Slev.
Viola digitata W.
dissecta Ledeb.
montana L.
multifida W.

Viola obliqua Ait.
obtusifolia Jord.
pallescens Jord.
Patrinii DC.
sylvatica Biearst.
Timbali Jord.
Viscaria purpurea Weigg.
pusilla Poir.
Sartori Boiss.
vulgaris Roehl.
Vitex Agnus castus L.
Watsonia aletroides Ker.
Withania grandiflora Hort.

Xanthogalum purpurascens
 Ledeb.
Ximenesia encelioides Cav.

Youngia Thunbergiana DC.

Zanthonylon Clava Herculis
Zichia Molly Hügel.
Zinnia discolor Hamilt.
elegans Jacq.

Patavii die ult. anni MDCCCLXVI.

R. DE VISIANI

BOT. PROF. HORTIQ. PRAES.

C. FIGAL

HORTI CUST. ET CULT. PRIM.

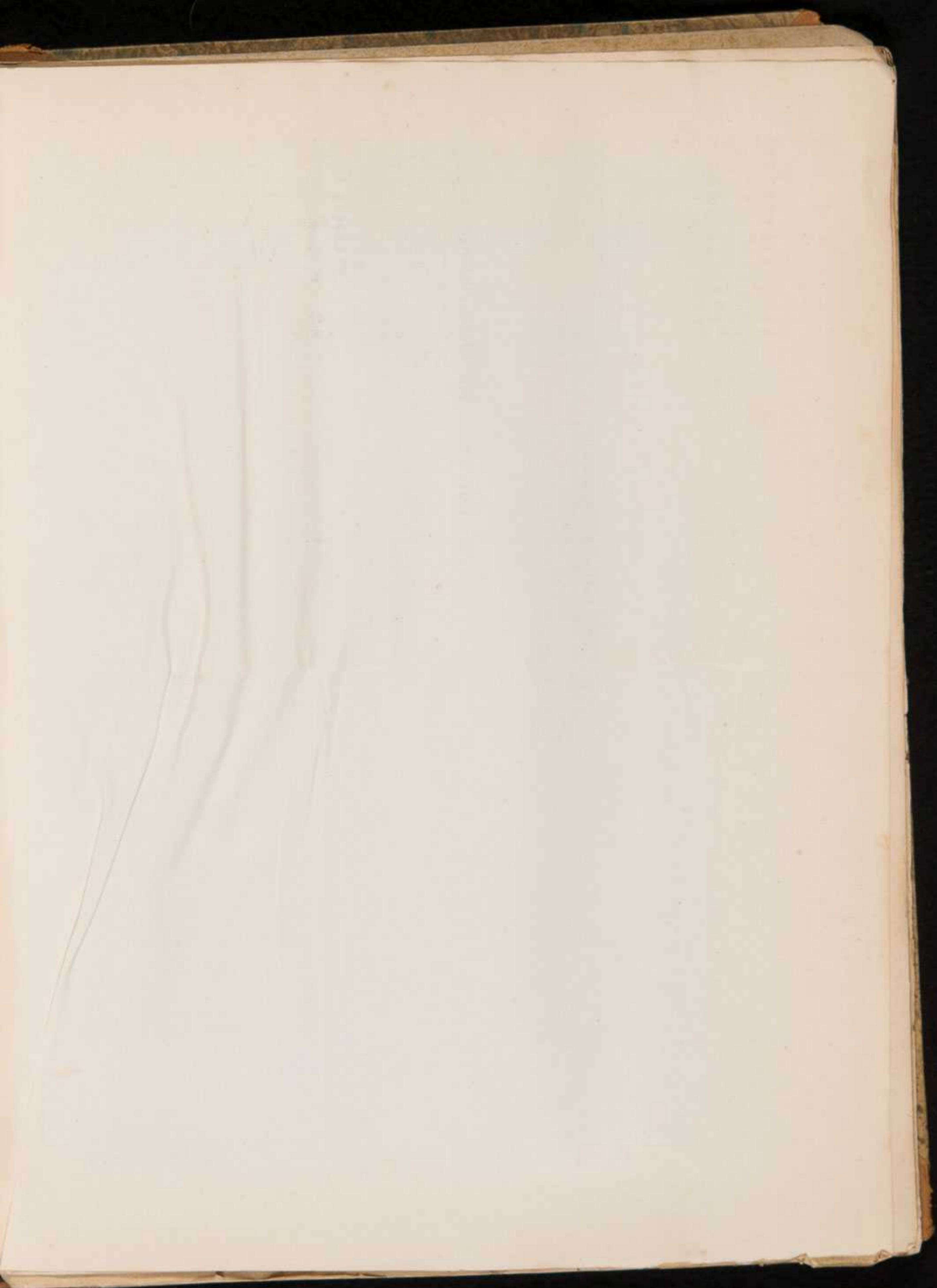

DALL'ORTO BOTANICO DI

Alla Direzione dell'Orto Botanico

di

PADOVA

SEMINA

IN HORTO BOTANICO PATAVINO COLLECTA

ANNO MDCCCLXIX

QUAE COMMUTANDA EXHIBENTUR



Abelmoscus ficulnoides Link
 Abutilon Avicennae Gaertn.
 Regelii Hort.
 striatum Hort.
 Acacia acuminata W. A.
 Farnesiana W.
 glandulosa W.
 lophantha W.
 Melanoxylon R. Br.
 penninervis Sieb.
 retinoides Schlecht.
 Acalypha rubra W.
 Achillea anthemoides W.
 asprenifolia Vent.
 brevifolia H. Prag.
 filipendulina Lam.
 magna L.
 marginata Tausch
 Millefolium L.
 mongolica Fisch.
 monocephala Boiss.
 sylvatica Ten.
 tanacetifolia All.
 Aconitum Lycoctonum L.
 Actinomeris alternifolia DC.
 squarrosa Nutt.
 tetraptera DC.
 Aethionema graecum Boiss.
 grandiflorum Boiss.
 ovalifolium Boiss.
 Adesmia muricata DC.
 Adiantum setulosum J. Sm.
 trapeziforme L.
 Agatheia stricta DC.
 Ageratum coelestinum Sims
 Agrimonia acutifolia Hortor.
 dahurica W.
 glabrata L.
 graeca Boiss. et Heldr.
 leucantha Kunz.
 odorata Mill.
 pilosa Ledeb.
 procera Wall.
 suaveolens Pursh
 Agrostis borealis Hartm.

Agrostis oreophila Trin.
 Ailanthus glandulosa Desf.
 Aira scabra Zucc.
 Alchemilla vulgaris L.
 Alhagi Camelorum Fisch.
 Allium acutangulum Schrad.
 asperum Don
 albidum Fisch.
 altaicum Schrad.
 carinatum L.
 caspicum Bieb.
 complanatum Bor.
 fallax Schult.
 — hybridum.
 fistulosum L.
 fuscum W. et K.
 glaucum Schrd.
 globosum Bbrst.
 majale Cyrill.
 odorum L.
 Ophioscorodon Don
 pendulinum Tenor.
 Porrum L.
 Schoenoprasum L.
 sibiricum L.
 striatellum Lind.
 ursinum L.
 Alsine lanceolata M. K.
 Alsophila meliantha H. Demid.
 Althaea apterocarpha Fzl.
 cannabina L.
 Heldreichii Boiss.
 Kurdica Schlecht.
 multiflora Hort.
 narbonensis Poir.
 officinalis L.
 taurinensis DC.
 Alyssum gemonense L.
 Amaranthus abyssinicus Del.
 Amaryllis carinata Spr.
 chloroleuca Ker.
 curvifolia Taq.
 Gravinae Tin.
 striata DC.
 Tinei Todar.

Amorpha fruticosa L.
 pubescens W.
 Ampelopsis cordata Michx.
 Amsonia salicifolia Pursh
 — angustifolia.
 — latifolia.
 Anchusa altissima Desf.
 asperrima Del.
 capensis Thunb.
 elata Boiss.
 officinalis L.
 procera Bess.
 stylosa R. et S.
 Androsæmum officinale All.
 Webbianum Spach
 Anemone baldensis L.
 pedata Raf.
 sylvestris L.
 virginiana L.
 Angelica mexicana H. Leyd.
 Anthemis callosa Boiss.
 nobilis L.
 parnassica Boiss.
 rigescens W.
 Anthericum Liliago L.
 ramosum L.
 Antirrhinum majus L.
 Linkianum Boiss.
 rupestre Rgl.
 rytidocarpum Fisch.
 Antrochytrum alpinum Rehb.
 fil.
 Apargia magellensis Ten.
 Apocynum cannabinum L.
 hypericifolium Ait.
 venetum L.
 viridiflorum Tausch
 Aquilegia advena Fisch.
 atropurpurea W.
 Bergeri Sieb.
 bicolor Ehrh.
 carniolica Frey.
 elata Ledeb.
 fragrans Benth.
 leptoceras Fisch.

Aquilegia nigricans Baumg.
 nivea Baumg.
 Ottonis Boiss.
 pubiflora Wall.
 Skinneri Hook.
 speciosa DC.
 Sternbergii Rehb.
 viscosa L.
 vulgaris L.
 Arabis japonica Maxim.
 Ludoviciana Mey.
 sicala Stev.
 Todarii Huet.
 Arenaria capensis Steud.
 cucubaloides Smith.
 norvegica Gunn.
 pinifolia Bieb.
 Argemone mexicana L.
 Aristolochia rotunda L.
 Armeria grandiflora Zeyh.
 dianthoides Hornem.
 fasciculata W.
 humilis L.
 mauritanica Desf.
 sardoa Moris
 splendens Webb
 Welwitschi Hall.
 Arrenatherum bulbosum Presl
 Artemisia mollissima Don
 Redowskii Ledeb.
 vulgaris L.
 Arum italicum Lam.
 maculatum L.
 Arundo conspicua Forst.
 Asclepias Cornuti Dene.
 Douglasii Dene.
 Asimina triloba Dun.
 Asparagus maritimus Pall.
 officinalis L.
 Asperula tinctoria L.
 Aspidium atrovirens J. Sm.
 latifolium Presl
 macrophyllum Sw.
 Asplenium Belangeri Kze.
 diversifolium Cuning.

- Asplenium foeniculaceum* Cav.
fissum Kit.
formosum W.
lucidum Forst.
Nidus L.
pulchellum Raddi
Asphodeline fistulosa Rehb.
Asphodelus ramosus L.
Aster ameloides Bess.
azureus Lindl.
carneus Nees
concinus W.
Cornuti Wender.
dumosus L.
elegans W.
fastigiatus Lehm.
firmus Nees
flaccidus Bung.
grandiflorus L.
junceus Ait.
lanceolatus W.
linariifolius L.
linifolius L.
Novae Angliae L.
praecox Poir.
pyramidalis Kostl.
pyrenaicus Desf.
rigidulus Nees.
sagittaeifolius Wendr.
salignus W.
squarrosulus Nees
Tradescantii L.
virgatus Moench
Asterocephalus altissimus Spr.
Astragalus armenius Boiss.
bicolor Lam.
brachyceras Led.
canadensis L.
chlorostachys Lindl.
depressus L.
falcatus Lam.
Glaux L.
glycyphylloides DC.
gracilis Nutt.
melilotoides L.
monspessulanus L.
odoratus Lam.
podocarpus C. A. Mey.
Poterium Vahl
racemosus Pursh
stipulatus Don
subulatus Pall.
vicoides Ledeb.
Astrantia major L.
Atriplex cinereum Poir.
deltoides Bab.
inflatum H. Melb.
nummularium H. Melb.
microspermum W.
oblongifolium W. K.
spongiosum F. Müll.
Atropa Belladonna L.
Aurinia orientalis Griseb.
Avena barbata Brot.
- B**allota hispanica Benth.
 italica Benth.
 rugosa Benth.
 Balsamita vulgaris W.
- Baptisia tinctoria* R. Br.
perfoliata R. Br.
Barbarea arcuata Rehb.
augustana Boss.
intermedia Bor.
pyrenaica Jord.
sicula prostrata Hort.
vulgaris L.
Barkausia Sardoia DC.
Basella alba L.
rubra L.
Batatas heterophylla G. Don
Bauhinia purpurea L.
Willdenowii G. Don
Beaufortia decussata R. Br.
Beckera petiolaris Hochst.
Bellevalia Webbiana Parl.
Berteroa adscendens C. Koch
Beta Cicla L.
patellaris Moq. T.
vulgaris L.
Betonica grandiflora W.
grandis Steven
hirsuta L.
incana Mill.
longibracteata H. Dresd.
macrostachya Wendr.
officinalis L.
orientalis L.
Bidens Warszewiczii Regl.
Billardiera longiflora Labil.
Biotia macrophylla DC.
Schreberi DC.
Blechnum brasiliense Desv.
Blumea lacera DC.
Boltonia asteroides Herit.
glastifolia Herit.
Borago officinalis L.
Brachypodium platystachyum
 C. et D.
Brachysema lanceolatum Hort.
Brassica macrocarpa Guss.
oleracea L.
orientalis L.
Rapa L.
sabularia Pers.
Briza compacta H. Hub.
Bromus canadensis Michx.
erectus Huds.
macrostachyus Desf.
velutinus Schrad.
purgans L.
Brunfelsia americana L.
Bryonia dioica L.
Buddleia Lindleyana Fortun.
Bupleurum lophocarpum Boiss.
Bursaria spinosa Cav.
- C**accinia strigosa Boiss.
Cachrys pungens Jan
Calamagrostis confinis Nutt.
Calamintha dilatata Schrad.
menthaefolia Host
nepetoides Jord.
subnuda Host
Calandrinia amoena Vis.
Calendula Cristagalli Viv.
mierantha Guss.
Callicarpa cana L.
- Callistachys lanceolata* Vent.
Callistemon lineare DC.
 — *coccineum*
lanceolatum DC.
rigidum R. Br.
rugulosum D. C.
salignum DC.
Calonyction grandiflorum Chois
Roxburghii Don.
xanthocarpon Chois
Calothamnus quadrifida R. Br.
Calotis erinacea Br.
Calycotome villosa Link
Campanula aristata W.
bononiensis L.
Leutwenii Heldr.
Pallasiana R. S.
punctata Lam.
rapunculoides L.
saxifraga Bieb.
Tenorii Morett.
Trachelium L.
Canna bengalensis Bouch.
elegans Bouch.
laeta Bouch.
Lambertii Lindl.
nepalensis Wall.
Capsicum chilense Hortor.
grossum L.
macrophyllum Dun.
Milleri R. S.
Cardiospermum coluteoides
 H. et B.
Cardopatium orientale Spach
Carduus Candolleanus Moretti
Carex atrofusca Schk
distans L.
Drymeia L. fil.
lagopodioides W.
mexicana Presl
rosea Schkr.
straminea W.
Cassia hybrida Ten.
Fieldii Coll.
maderaspatana Hort.
Tora L.
Castellia tuberculata Ten.
Casuarina leptoclada Miq.
quadrivalvis Labil.
Cathartocarpus Brewsteri Müll.
Celosia cristata L.
Ceanothus azureus Desf.
microphyllus Mehx.
Centaurea algeriensis Coss.
 et Dr.
astracantha Spr.
Chilensis Miers.
commutata K.
chrysolopha Boiss.
Cineraria L.
cristata Bartl.
dealbata W.
Debauxii Gren.
elevata Boiss.
eriophora Nutt.
collina L.
exarata Boiss.
glastifolia Lim.
Kotschyana Heuff.
Jacea L.
microptilon Godr.
- Centaurea Mierghii* Jord.
Morisiana Kostl.
nervosa W.
nigrescens W.
Oliveriana DC.
Parlatoris Heldr.
pratensis Thuill.
transalpina Schleich.
Vochinensis Bernb.
Cephalaria cilicica Boiss.
corniculata R. S.
cretica R. S.
procera F. et M.
radiata Griseb.
tatarica Schrad.
Cephalotaxus tardiva Hort.
Nassianiana Hort.
Cerastium grandiflorum W. K.
pensylvanicum Horn.
Scarani Ten.
sylvaticum W. K.
Ceratopteris consanguinea
 Kaulf.
Ceropteris sulphurea Desv.
Chamaecyparis sphaeroidea
 Rich.
Chaerophyllum aromaticum
 Jacq.
aureum L.
Chamomilla fuscata Gren.
nobilis Jord.
Chamaemelum callosum Boiss.
decipiens Vis.
disciforme Vis.
glabrum Fenzl
Cheiranthus Senoneri Heldr.
Cheilanthes candida M. et G.
radiata J. Sm.
Chelidonium fimbriatum Hort.
Chenopodium Botrys L.
Chondrilla juncea L.
Chrysanthemum Achilleae L.
corymbosum L.
Tanacetum Vis.
tenuifolium Kit.
tricolor Andr.
 — *Burridgeanum*
Chrysobothrya intermedia
 Spach
Chrysocoma Linosyris L.
Chrysopsis villosa Nutt.
Cimicifuga racemosa Bartl.
Cineraria geifolia L.
Cinna racemosa Kunth
Cinnamomum Cassia Don
Cirsium Candelabrum Gris.
canum All.
esculentum C. A. Mey.
matritense H. Matr.
ochroleucum All.
serratuloides Tausch.
tuberosum All.
Cistus acutifolius Sw.
corsicus Lois.
Cupanianus Presl.
eriocalyx Viv.
formosus Curt.
heterophyllus Desf.
lusitanicus Steud.
rotundifolius Sweet
tauricus Presl.

Clematis aethusaefolia Turcz.
angustifolia Jacq.
dahurica Tuss.
Flammula L.
florida Thunb.
Gebleriana Rgl.
Hendersonii Loud.
hexapetala Pall.
integrifolia L.
lasiantha Fisch.
lathyrifolia Bess.
maritima L.
orientalis L.
recta L.
stricta Wendr.
Viorna Linn.
Vitalba L.
Viticella L.
arborea H. B.
lusitanica Mill.
Cleome speciosa H. B.
Clitoria Ternatea L.
gesnati H. Hub.
Cneorum tricoccum L.
Cnicus Kotschyi Boiss.
Colchicum autumnale L.
Coix Lacryma L.
Collinsia bartsiaefolia Benth.
multicolor Paxt.
Colletia spinosa Lam.
Coelestina corymbosa DC.
Colutea frutescens R. Br.
Comaropsis Doniana DC.
Commelina grandiflora Hort.
japonica Thunb.
intermedia Schlecht
kamtschatica H. Ber.
orchoides Rth.
scabra Benth.
villosa Roth
Conium maculatum L.
Conrigia clavata Boiss.
Convallaria multiflora L.
Convolvulus canariensis L.
calycinus Roxb.
ciliatus Vahl.
floridus L. fil.
Gerardi R. et S.
hastatus Hook.
justiciaefolius Fisch.
lanceifolius Spr.
Massonii Dietr.
multifidus Thunb.
rufescens Chois.
verrucosus Dietr.
Corechorus tridens L.
Coprosma hirtella Labill.
robusta Raoul
Coreopsis lanceolata L.
tinctoria Rad.
— purpurea
Coronilla coronata L.
georgica Boiss.
Coronopus squamatus Fosc.
Corynocarpus laevigata Forst.
Corypha australis R. Br.
Cosmidium filifolium Fenzl
Crambe tatarica Jacq.
dichotoma Boiss.
Crepis pulchra L.
Crocus reticulatus Stev.

Crotalaria Mitchelli H. Melb.
Crucianella angustifolia L.
patula L.
Cucubalus roseus Desf.
Cucumis anguinus L.
Cucurbita aurantia W.
lagenaria gigantea
Cuphea lanceolata Ait.
Cupressus sempervirens L.
funebri Endl.
Cynanchum fuscatum Lnk.
japonicum Morr.
Vincetoxicum R. Br.
Cynoglossum pictum Ait.
Cynosurus multibracteatus R. S.
Cyperus killingioides H. Huber
pustulatus Vahl
spectabilis Link
venustus R. Brown
Cytisus Adami Hort.
Attleanus Hortor.
biflorus Herit.
Laburnum L.
multiflorus Lindl.
Weldeni Vis.

D*ahlia Merkii* Lehm.
Datura fastuosa L.
hybrida Ten.
quercifolia Knth.
Stramonium L.
Tatula L.
Daucus Bocconi Guss.
Carota L.
Datiscia cannabina L.
Decumaria barbara L.
Delphinium Ajacis L. fl. pl.
bicolor Nutt.
cheilanthum Fisch.
elegans DC.
grandiflorum L.
hebegynum Leonh.
orientale Gay
uncinatum L.
villosum Stev.
Desmodium canadense L.
marylandicum DC.
paniculatum DC.
Dianthus Caryophyllus L.
ciliatus Guss.
cingulatus Rehb.
chinensis L. var.
corsicus Fisch.
Cyri Fisch.
divergens H. Pat.
fimbriatus Bbrst.
giganteus D'Urvil.
graniticus Jord.
hispanicus Asso.
Libanotis Labill.
pallidiflorus Sering.
pinifolius Boiss.
plumarius L.
polymorphus Bbrst.
pruinosis Janka
pungens L.
sanguineus Vis.
squarrosus Bbrst.
suavis W.

Dianthus suffruticosus W.
trifasciculatus Kit.
Willdenowii Lk.
Dietamnus albus L.
Dicksonia rubiginosa Kaulf.
Digitalis argyrostigma Fish
Fontanesii Steud.
fuscescens W. k.
gigantea Desf.
nervosa Steud.
ochroleuca Jacq.
orientalis Lam.
purpurea L.
Diospyros pubescens Pursh
Dipsacus ferox Lois.
fullonum L.
Diplazium plantagineum Sm.
Diplostephium amygdalinum
Cass.
umbellatum DC.
Disemma coccinea DC.
Diplostaxis platystyla Willk.
praelonga Boiss.
Dodonaea conferta F. Müll.
cuneata Sm.
Dolichos rhynchosoides
Schlecht.
Dryandra floribunda R. Br.
Drymaria divaricata H. B.
Dyckia remotiflora Otto
Dracocephalum denticulatum L.
Sweissanum Hortor.

E*chinacea purpurea* DC.
serotina DC.
Echium rosulatum Lange
violaceum L.
Echinops hannaticus Roeh.
persicus Steph.
Ehrharta panicea Sm.
Elaeocarpus cyaneus Sims
Elephantopus scaber L.
Elisanthe noctiflora Kostl.
Engelmannia pinnatifida Torr.
et Gray
Epilobium adnatum Gris.
Dodonei Will.
montanum L.
Eranthis hyemalis Salis.
Eremostachys iberica Vis.
laciniata Bung.
var. pinnatisecta Bung.
Erigeron glabellum Nutt.
speciosum DC.
Erodium cicutarium W.
oxyrrhynchum Br.
Eruca cappadocica Boiss.
vesicaria Cav.
Erucastrum Cossonianum Reut.
Andersoni Lag.
Eryngium asperifolium Delar.
campestre L.
giganteum Bbrst.
rigidum Lam.
Erysimum Andrzejoskianum Bess.
Kunzeanum Boiss.
Eucalyptus amygdalina Labill.
fissilis H. Melb.
obliqua L'Her.

Eucalyptus radiata Sieb.
Sideroxylon H. Melb.
Stuartiana F. Mull.
Eucomis regia Herit.
Eudianthe Caeli rosa Rehb.
Eschscholtzia compacta Steud.
crocea Benth.
Eupatorium affine H. B.
cannabinum L.
corsicum Lois.
purpureum L.
Soleirolii Lois.
syriacum Icq.
teucriifolium W.
Euphorbia agraria Bieb.
altissima Boiss.
calendulifolia Del.
Kunzei Lehm.
oblongata Gris.
platyphylla L.
Euzomum eruroides Spr.
Evonymus repens Hort.

F*erula Ferulago* L.
neapolitana Tenor.
nodiflora L.
sulcata Desf.
Festuca binodosa Kth. et B.
elegans Boiss.
Ficus australis W.
phytolaccifolia Desf.
Fimbristylis Cioniana Sav.
complanata Sk.
Flaveria Contrayerba Pers.
Foeniculum dulce DC.
Fragaria indica Andr.
Frenela triquetra Spach.
Fumaria flabellata Gasp.
Funkia undulata O. et D.

G*aillardia lanceolata* Michx.
picta Hort.
Galatella hissoifolia Nees
bicolor B. H.
Galega biloba Sweet.
officinalis L.
Gardoquia betonicoides Benth.
Galeobdolon luteum Huds.
Galium erectum Huds.
Mollugo L.
rubioides L.
Gastridium triaristatum Durieu
Gaura biennis L.
fruticosa Jacq.
perviflora Dougl.
Gelasia villosa Cass.
Genista candicans L.
radiata Scop.
tinctoria L.
Geranium aconitifolium L.
asphodeloides Burm.
carolinianum L.
Geranium cristatum Steven.
macrorrhizon L.
pratense L.
reflexum L.
sibiricum L.

Geum atlanticum Desf.
hirsutum Mhlbg.
japonicum Thunb.
inclinatum Schleich.
rivale L.
rubellum F. et Mey.
strictum Ait.
urbanum L.
Weideni Fenzl
Willdenowii F. et Mey.
Gilia densiflora Benth.
Ginkgo biloba L.
Gladiolus communis L. fl. albo.
gandavensis Hort.
Glaucium fulvum Scop.
rubrum Sibth.
tricolor Bernh.
Glyceria Michauxii Kunth
Glycine chinensis L.
precatoria H. B.
Glycyrrhiza glandulifera W. K.
echinata L.
lepidota Pursh
Goniopteris scandens Sw.
Goodia lotifolia Salisb.
Gomphocarpus longifolius Spr.
angustifolius Lk.
Gratiola officinalis L.
Grindelia inuloides W.
Gymnogramme Wattenhalliana
 Hort.
Gypsophila acutifolia Fisch.
glauca Stev.
perfoliata L.
Rokejeka Delil
Saxifraga L.
scorzoneraefolia Ser.

H*akea acicularis* R. Br.
Habranthus Andersonii Herb.
chiloensis Herb.
Hardenbergia monophylla
 Benth.
Helenium altissimum H. Berol.
autumnale L.
californicum Dougl.
mexicanum H. B.
Helianthemum glaucum Jord.
hymettianum Boiss.
polifolium Pers.
Rhodax Stend
stabianum Ten.
Helianthus decapetalus L.
doronicooides Lam.
giganteus L.
Maximiliani Schrad.
multiflorus L.
strumosus L.
tuberosus L.
Helichrysum conglobatum Steud.
orientale DC.
panormitanum Tin.
Heliopsis laevis Pers.
Hemerocallis graminea Andr.
Hemitelia arborea Hort.
Heracleum asperum Bbrst.
barbatum Led.
dissectum Ledeb.
elegans Jacq.

Heracleum flavescens Baumg.
granatense Boiss.
hypoleucum Vis.
Panaces L.
persicum Fisch.
sibiricum L.
Sphondylium L.
villosum Stev.
Hermannia glomerata C. et Z.
Hesperis elata Hornm.
secundiflora Boiss.
Heuchera americana L.
lucida Lodd.
macrophylla Lodd.
Hibiscus calycinus W.
gossypinus Thunbg.
incanus Wendr.
palustris L.
roseus Loisel.
Hieracium auratum Fries
autumnale Gris.
boreale Fries
calcareum Bernh.
compositum Lap.
curvidens Jord.
cymigerum Rehb.
flexuosum W. et K.
Gronovii L.
lacinosum Jord.
laevigatum W.
lasiophyllum Tommasin.
lycopifolium Froel.
sabaudum L.
umbellatum L.
viosum Pall.
vulgatum Fries
Hordeum bulbosum L.
Hyoscyamus albus L.
niger L.
Hyperanthera Moringa Vahl
Hypericum calycinum L.
capitatum Chois
boeticum Boiss.
elatum Juss.
hircinum L.
perforatum L.
Hyssopus officinalis Linn.
L*asminum Wallichianum*
 Lindl.
Iberis affinis Jord
amara L.
Garrexiana All.
Lagascana DC.
sempervirens L.
umbellata L.
Hex Aquifolium L.
cassinoides Link
dipyrena Wall.
Impatiens Balsamina L.
Indigofera australis W.
Inula Bubonium Jacq.
caspica Ledeb.
macrophylla Boiss.
Oculus Christi L.
scabra Wallr.
semiamplexicaulis Reut.
squarrosa L.
Ipomoea Aitoni Lindl.

Ipomoea burridgensis V. Houtt.
candicans Sweet.
coptica Rth.
Roxburghii Steud.
reniformis Arnott
rubrocaerulea Hook.
Iris Bastardi Bor.
cretica Tod.
cristata Ait.
daenensis Boiss.
germanica L. var.
Güldenstädtiana Bbrst.
Mandraliscae Tod.
missuriensis Martus
moldavica Hortor.
pallida Lam.
plicata Lam.
ruthenica Ait.
sibirica W.
spuria L.
 β *albescens*
 γ *albibo-lutescens*
 δ *coerulea*
 ϵ *purpurascens*
 ζ *sulphurea*
stenogyna DC.
Isatis oxycarpa Jord.
praecox Ait.
tinctoria L.
Isolepis perpusilla Nees
riparia R. Br.
Iuniperus Bonatiana Vis.
communis L.
phoenicea L.
Sabina L.
virginiana L.
Ixia polyantha Bertol.
K*ennedyia Maryattiana* Lindl.
L*actuca oleifera* Done.
virosa L.
Lantana amethystina Savi
Lappa Kotschyi Boiss.
Laserpitium Siler L.
Lasiagrostis splendens Kth.
Lasiopora angustifolia Cass.
Lathyrus canariensis Hort.
conjugatus E. Mey.
fruticosus Raensch
grandiflorus Sibth.
incurvus W.
Langii Kostl.
latifolius L.
oroboides C. Mey.
purpureus Desf.
pyrenaicus Jord.
tuberosus L.
Laurus glandulifera Wall.
foetens Aet.
nobilis L.
Lavandula lanata Boiss.
Lavatera phoenicea Vent.
punctata All.
Leontodon hastilis L.
Leonurus altaicus Spr.
Cardiaca L.

Leonurus neglectus Schr.
villosus Desf.
Lepidium affine Ledeb.
latifolium L.
Leptopoda puberula Maehr.
Lespedeza coriacea Desv.
villosa Pers.
violacea Pers.
Leucas urticaefolia R. Br.
Leucheria senecioides Hook.
Leycesteria formosa Wall.
Ligusticum garganicum All.
Limnanthes Douglasii R. Br.
Linaria Balansae Boiss. et
 Reut.
purpurea Mill.
spartea Spr.
Linum acuminatum Teu.
altaicum Fisch.
floccosum H. Ber.
grandiflorum Deff.
hologynum Gris.
monadelphum Mart.
Mülleri Moris
multiflorum Lmk.
usitatissimum L.
Lippia nodiflora Rich.
Lithospermum distichum Orteg.
Lobelia syphilitica L.
Erinus L.
Lonas umbellata Cass.
Lonicera atrosanguinea Hort.
splendida Boiss.
Lophanthus rugosus F. et M.
Lophospermum spectabile
 Hort.
Luzula glomerata Br.
Lychnis altaica Fisch.
chalcedonica L.
Lycopersicum racemigerum
 Lange
Lycopsis erecta Urv.
Lycopus exaltatus L. fil.
europaeus L.
Lycoris aurea Herb.
Lysimachia punctata L.
quadrifolia L.
vulgaris L.
Lythrum Salicaria L.
M*acleya cordata* R. Br.
Magnolia amabilis Hort.
cordata Michx.
purpurea Curt.
Umbrella Desr.
Yulan Desf.
Magydaris panacina DC.
tomentosa DC.
Mahonia Aquifolium DC.
Majorana hortensis Benth.
Onites Benth.
Malcolmia rigida Boiss.
Malva fastigiata Cav.
Mammillaria crocidata Sem.
conopsea Scheidw.
geminata Ehrbg.
microthela Mühlpf.
recurva Lehm.
rutila Zucc.

Mappa moluccana Spr.
 Marica californica Ker.
 Marrubium creticum Mill.
 leonuroides Desr.
 vulgare L.
 Matricaria globifera Fenzl
 Parthenium L.
 Matthiola bicornis DC.
 graeca Sweet
 Maurandia Barclayana Lindl.
 Medicago gracilis Biv.
 glutinosa Bbrst.
 latifolia Sieb.
 polycarpa Gr. et Godr.
 sorrentina Tin.
 Melaleuca acuminata H. Melb.
 ericifolia Sm.
 Melandrium noctiflorum Fries.
 Melica ciliata L.
 Melicocca bijuga L.
 Melicope ternata Forst.
 Melilotus graveolens Bung.
 officinalis L.
 ruthenica M. B.
 secundiflora Ker
 taurica DC.
 Melissa athonica Bernh.
 Clinopodium Benth.
 officinalis L.
 Mengea tenuifolia M. Tand.
 Mentha balsamea W.
 crispa L.
 gratissima Wigg.
 mollissima Borchh.
 piperita L.
 serotina Host
 suavis Guss.
 sylvestris L.
 — fol. varieg.
 Mesembryanthemum calycinum
 Haw.
 emarginatum L.
 floribundum Haw.
 polyanthum Haw.
 purpureo croceum Haw.
 rubro cinctum Haw.
 uncinellum Salm
 variabile Haw.
 Mibora minima Guss.
 Microlepis trichosticha J. Sm.
 Micromeria dalmatica Benth.
 Fenzlii Vis.
 Microphysa rubioides Schrnk.
 Milium Montè Parl.
 Mimosa pudica L.
 Mirabilis Jalapa L.
 longiflora L.
 Wrightii Dene.
 Monarda aristata Nutt.
 ciliata L.
 fistulosa L.
 Kalmiana Pursh
 mollis L.
 Moricandia hesperidiflora DC.
 Morus japonica H. Dyck.
 Mueckia scabrella Müll.
 Mulgedium multiflorum DC.
 Muscari atlanticum Boiss. et
 Reut.
 commutatum Guss.
 dilatatum Tausch

Muscari neglectum Guss.
 pulchellum Heldr.
 racemosum W.
 Myosotis Scholettiana Coss.
 Myrtus bullata Salis.
Narcissus Bulbocodium L.
 Ionquilla L.
 Nasturtium erythrospermum
 Reut.
 Nepeta Cataria L.
 coerulea Ait.
 granatensis Boiss.
 latifolia DC.
 melissaefolia Lam.
 multibracteata Desf.
 pannonica Jacq
 Nephrodium scolopendrioides
 Hort.
 Nerium Oleander L.
 Neslia cornuta Boiss.
 Nicotiana glauca Grah.
 — rustica L.
 Nierenbergia frutescens H. Hub.
 Nigella Bourgaei Jord.
 Nymphaea bianda Mey.
Obeliscaria columnaris DC.
 Ocimum atrovirens H. Kew.
 barbdatum Delil.
 Basilicum L.
 mexicanum Jcg.
 Oenanthe apiifolia Brot.
 crocata L.
 garganica Hortor.
 neapolitana Tenor.
 pimpinelloides L.
 Oenothera biennis L.
 cuprea Schleich.
 grandiflora Ait.
 media Link
 mollissima L.
 quinquevulnera Dougl.
 rosea Link
 suaveolens Desf.
 tetraptera Cav.
 tubifera Sessè
 Ononis serrata Forsk.
 Onopordon Alexandrinum
 Boiss.
 Sibthorpii Boiss. et Heldr.
 Ophiopogon spicatus Ker.
 Orchis Morio L.
 Origanum humile Poir
 majoricum Cambess.
 nervosum Benth.
 pallidum Desf.
 stoloniferum Bess.
 vulgare L.
 Ornithogalum atticum
 Orphanid.
 Ecklonii F. et M.
 Kotschyannum Fenzl
 juncifolium Jacq.
 Orobanchia lathyroides L.
 Oxybaphus nyctagineus Sweet
 Oxypetalum floribundum Hort.
 Basil.

Panicum asperrimum Lag.
 stylatum Boiss.
 virgatum L.
 Papaver bracteatum Lindl.
 collinum Gm.
 intermedium Beck
 lateritium C. Koch.
 Papaver orientale L.
 pinnatifidum Moris
 pulcherrimum Fisch.
 somniferum L.
 Pardanthus chinensis Her.
 Pastinaca sativa L.
 Pastorea praecox Parl.
 Pavonia Cavanillesii Spr.
 spinifex Cav.
 Pelargonium decipiens Haw.
 mirrhidifolium Ait.
 Peltaria angustifolia DC.
 Penicillaria typhoidea Fig.
 et Dntrs.
 Pennisetum distylum Guss.
 fasciculatum Trin.
 setosum Rich.
 Pentameris viridis H. Monsp.
 Pentastemon crassifolium Benth.
 Digitalis Nutt.
 violaceum V. Hoult.
 Pfeifferia cereiformis H. Pat.
 Peucedanum Clusianum H. Pis.
 Fleischmanni Koch
 involucratum Koch
 Petteri Vis.
 venetum Koch
 Phaca oroboides DC.
 Phalaris parnassia Heldr.
 Pharbitis capensis Thunb.
 limbata Hook.
 Phaseolus Mungo L.
 psoraloides Wight
 Phlomis Cashemiriana Royle.
 ferruginea Tenor.
 Phlomis fruticosa L.
 — angustifolia Mill.
 lanata W.
 praecox Jord.
 Russelliana Lag.
 tuberosa L.
 Phlox glaberrima L.
 paniculata L.
 reptans Mich.
 Phrynium micans Klotsch
 Phyllanthus ramiflorus Pers.
 Physalis pubescens L.
 Physostegia speciosa G. Don
 Phyteuma Sibthorpiannum
 R. S.
 canescens W. R.
 corniculatum Gaud.
 Phytolacca rugosa A. Br.
 Picris laciniata Vis.
 longifolia Boiss.
 Pimpinella kurdica Kotschy
 magna L.
 Pinus canadensis L.
 excelsa Wall.
 Morinda Hort.
 Pittosporum eugenioides Cunn.
 Pittosporum tenuifolium Vent.
 undulatum Gaertn.

Plantago ceratophylla Hoffm.
 Cynops L.
 lanceolata L.
 mauritanica H. B.
 purpurascens H. Jen.
 salsa Bieb.
 serpentina Lmk.
 Webbii Barn.
 Platycodon autumnale Dene
 Plumbago Larpentae Lindl.
 Poa rufescens Schrad.
 serotina Schrad.
 Podoekia cilicica Boiss.
 Podosaemum gymnostylum
 H. B.
 Poinciana Gillesii Hook.
 Poinsettia heterophylla Grah.
 Polygonum Bistorta L.
 Convolvulus L.
 virginianum L.
 Polypodium aureum L.
 polystichum Hort.
 vulgare L.
 Polypogon interruptus H. B.
 Portulaca grandiflora Hook.
 papulosa Schlecht.
 Potentilla arachnoides Dougl.
 argyrophylla Wall.
 Buccoana Clem.
 crassa Tausch
 dasyphylla Bung.
 Dethomasii Tenor.
 Fenzlii Lehm.
 jurana Reut.
 Kotschyana Fenzl
 Kurdica Boiss.
 laciniata W. K.
 leucochroa Lindl.
 pulcherrima Lehm.
 Sadleri Rehbech.
 tanacetifolia W.
 verticillaris Steph.
 virgata Lehm.
 Visianica Panc.
 Primula aurea Hort.
 Prostanthera Lasianthus La-
 bill.
 Prunella longifolia Pers.
 Psidium pomiferum L.
 Psoralea involucrata Thunb.
 strobilina H. et St.
 Ptarmica cristata DC.
 vulgaris DC.
 Pteris longifolia L.
 serrulata L.
 Pyrethrum Achilleae DC.
 carneum Biebst.
 corymbosum W.
 myriophyllum Mey.
 roseum M. B.
 tenuifolium Tenor.
 Pyrus sphaerocarpa Webb
Quamoclit vulgaris Chois.
Ranunculus acris L.
 anemoneflorus DC.

- Ranunculus boreanus* Jord.
brutius Ten.
frieseanus Jord.
graecus Griseb.
heucherifolius Presl
minae Huet
oreophilus Bbrst.
oxyspermus W.
panormitanus Tod.
pratensis Presl
reuterianus Boiss.
sceleratus L.
serbicus Vis.
sprunerianus Boiss.
thomasi Tenor.
umbrosus Ten. et Guss.
velutinus Tenor.
Reseda hookeri Guss.
luteola L.
myriophylla Tenor.
Rhagodia preissii R. Br.
Rhaponticum radiatum Mey.
Rheum australe Don.
macropterum Mart.
Rhynchosia erecta DC.
Ricinus communis L.
ornatus Andr.
Rivina octandra L.
Rochea falcata DC.
perfoliata DC.
Rosa altaica W.
cuspidata Bieb.
fraxinifolia Roess.
gallica L.
kamschatica Vent.
pomifera Herm.
tomentosa Sm.
Rubia tinctorum L.
Rubus canadensis L.
inermis W.
laciniatus W.
hoffmeisterianus K. et R.
rosifolius Sm.
Rudbeckia hirta L.
laciniata L.
laevigata Pursh
moschata Lodd.
neumannii Loud.
speciosa Wendl.
Rullingia corylifolia Grah.
pannosa R. Br.
Rumex abyssinicus Jacq.
chrysocarpus Moris
eristatus DC.
grajus Boiss.
hamatus Trevir.
olympicus Boiss.
orientalis Bernh.
patientia L.
polygonifolius Loud.
sanguineus L.
Ruscus racemosus L.
Ruta graveolens L.
- S***alvia argentea* L.
acaulis Vahl
amabilis Kuth et Bouche
baumgartenii Heuff.
bullata Schousb.
- Salvia cadmica* Sibth.
coccinea L.
clusii Jacq.
cretica L.
dumetorum Andr.
graciliflora Benth.
grandiflora Ettl.
hastata E. Mey.
horminoides Pourr.
lusitanica Jacq. fil.
lyrata L.
orbicularis Benth.
orgyalis H. Pis.
pilantha Link
pinnata L.
pomifera L.
pseudo-aethiopsis B. et K.
psilantha Boiss.
pulchella DC.
raphanifolia C. A. Mey.
regeliana Trautv.
rostrata Smith
scabiosaefolia Lam.
staminea M. et Arn.
tenorii Schrank
triloba L.
utilis A. Braun
verbascifolia Bbrst.
verticillata L.
Sambucus canadensis L.
ebulus L.
nigra L.
 — *laciniata*
Sanguisorba montana Jord.
officinalis L.
Sansevieria thyrsiflora Thunb.
Santolina tomentosa Pers.
Saponaria officinalis L.
 — fl. pleno.
Sarcocephalus cordatus H. Melb.
- Satureja cuneifolia* Tenor.
illyrica Host
hortensis L.
montana L.
mutica Fisch.
Saussurea pulchella Fisch.
Saururus cernuus DC.
Scabiosa aristata Wall.
bannatica W. Kit.
biebersteinii R. et S.
dipsacifolia Schott
pyrenaica All.
Scilla ughii Ten.
Scopolia grandiflora Hort.
Scorzonera hirsuta L.
taurica Bbrst.
Scrophularia alata Gil.
aquatica L.
nodosa L.
Scutellaria albida L.
altaica Ledeb.
commutata Guss.
japonica Morr.
macrantha Fisch.
orientalis L.
sieversii Bgl.
tuberosa Benth.
versicolor Nutt.
- Sedum bifidum* Bbrst.
Dorstenianum Hort.
- Sedum ewersii* Ledeb.
hirsutum All.
latifolium Bertol.
lividum W.
ochroleucum Sm.
Sempervivum Ledeb.
spurium Sieb.
Telephium L.
Sempervivum arvernense Lecq. et Lamt.
- glutinosum* Ait.
lectorum L.
Senecio coriaceus Ait.
Doria L.
macrophyllus Kost.
umbrosus W. H.
Serpicula numidica C. et D.
Serratula coronata L.
gigantea Desf.
nitida Fisch.
quinquefolia Bbrst.
tinctoria L.
Sesamum indicum L.
Sesbania aegyptiaca Pers.
Seseli bocconi Guss.
glaucum Bieb.
glaucescens Jacq.
gummiferum Sm.
tomentosum Vis.
varium Trevir.
Sida pulchella Bonpl.
Sidalcea malvifolia A. Gr.
Silaus pratensis Bess.
Silene candollei Jord.
caramanica Boiss.
crassipes Fenzl
exaltata Friwaldz.
Giraldi Guss.
imbricata Desf.
inflata Smith
 — var. *frutescens*.
longicilia Otth
orchidea L. fil.
orientalis Müll.
ornata Ait.
petraea W. K.
picta Pers.
pteropleura Boiss. et Reut.
reticulata Desf.
serratula Boiss.
spinescens Sibth.
tenuis W.
vesiculifera J. Gay.
- Silphium asteriscus* L.
connatum L.
gummiferum Elliot.
Hornemannii Schrad.
perfoliatum L.
scaberrimum Elliot.
ternatum Retz
Silphium trifoliatum L.
Silibum marianum Gärtn.
Sinapis nigra L.
Sium graecum Guss.
Sisyrinchium grandiflorum Cav.
laxum L. k.
marginatum Kl.
Nuttalii Sweet
Solanum aviculare Forsk.
auriculatum Ait.
Berterii H. Par.
- Solanum dulcamara* L.
Lycopersicum L.
Melongena L.
 — *chrysocarpa* H. Pat.
Solidago altissima L.
canadensis L.
coniplanata H. Prag.
gigantea Ait.
lanceolata W.
latifolia L.
lejocarpa DC.
nutans Desf.
Riddellii Frank.
rigida L.
verrucosa Schrad.
Virgaurea L.
Sonchus palustris L.
Spilanthes oleracea L.
Spiraea aruncus L.
Bellardi Hort.
chamaedryfolia L.
palmata Thunb.
Sinensis Reg.
Stachys byzantina C. Koch
coerulea Pursh
dasyanta Rafin.
Gilliesii Benth.
jugalis Bernh.
menthaefolia Vis.
mollissima W.
persica Gmel.
sericea Wall.
setifera C. A. Mey.
spectabilis Chois.
stenophylla Spr.
subcrenata Vis.
tomentosa Gater.
Stapelia dillea Jacq.
Statice avei Dntsr.
cosyrensis Guss.
elata Fisch.
fruticans Webb
Gmelini W.
latifolia Smith
minutiflora Guss.
oxylepis Bieb.
panormitana Tod.
pectinata Ait.
psiloclada Boiss.
purpurata L.
suffruticosa L.
tatarica L.
tomentella Boiss.
viminea Schrad.
Stevia laxiflora DC.
monardaefolia H. B.
nepetaefolia H. B.
ovata Jacq.
purpurea Presl
serrata Cav.
 — fl. *purpureo*
suaveolens Less.
Stipa altaica Trin.
Styrax officinale L.
Succisa caucasica Bbrst.
gigantea Ledeb.
Symphitum echinatum Ledeb.
officinale L.
Syrenia sessiliflora Ledeb.
Swainsonia osbornii Hort.

Tabernaemontana salicifolia
Wall.

Tagetes erecta L.
Talinum arachnoides Ait.
Tanacetum boreale Fisch.
lacustre Fenzl
praecox Fisch.
vulgare L.
Teline ramosissima Webb
Teucrium Chamaedrys L.
euganeum Vis.
Scorodonia L.
Thalictrum glaucum Desf.
majus Murr.
minus L.
nigrescens Jacq.
speciosum Mill.
Thermopsis lupinoides Link
Thuja gigantea Nutt.
Moscatella Pollin.
Todea rivularis Sieb.
Thymus Serpyllum L.
Tradescantia Lyoni Hort. Angl.
pilosa Lehm.
splendens Hortor.
subaspera Ker.
virginica L.
Tragopogon orgyalis Reut.
Tommasinii Schultz Bip.

Trichosantes cucumerina L.
palmata Rob.
Trifolium aurantiacum Boiss.
Balansae Boiss.
clypeatum L.
cylindricum K.
dissectum Thunb.
pannonicum L.
rivale Boiss.
Tripsacum dactyloides L.
Triticum obtusiflorum DC.

Umbilicus horizontalis DC.
Urtica canadensis L.
grandidentata Ten.

Valeriana Phu L.
sambucifolia W. K.
Verbascum Boerhaavii L.
Chaixii W.
longifolium Ten.
rigidum Host
Verbena laciniosa Schrad.
officinalis L.
prostrata R. Br.
quadrangularis Arrab.

Verbena supina L.
tenera Spr.
urticifolia L.
Verbesina Goreopsis Michx.
Phaetusa Cass.
Vernonia anthelminthica W.
eminens Bischoff
pracalta W.
Veronica Bachofenii Heull.
crassifolia H. Wierzb.
gentianoides Vahl.
incana L.
longifolia L.
macrocarpa Wahl.
oxyphylla H. Hal.
paniculata Pall.
spicata L. fol. varieg.
spuria L.
Teucrium L.
ticinensis Pollin.
Vesicaria paniculata Desv.
reticulata Lam.
Viburnum Lantana L.
prunifolium L.
Vicia Bobartii Edw.
cuneata Guss.
Faba L.
Fontanesii Tenor.
Forsteri Jord.
lata Ces.

Vicia oroboides Wulf.
Sibthorpii Boiss.
Vigna unguiculata Walp.
Viola lanceolata H. Lov.
lanceifolia Bess.
montana L.
multifida W.
obliqua Ait.
palmata L.
Patrinii DC.
Ruppilii All.
sylvatica Lam.
variegata Fisch.
Viscaria purpurea Weigg.
pusilla Poir.
Sartorii Boiss.
vulgaris Roehl.
Vitex Agnus castus L.
incisa Lmk.

Yucca angustifolia Desf.

Zinnia elegans Jacq.
Haageana Rgl.

Patavii Kal. Januarii MDCCCLXX.

R. DE VISIANI

HORTI PRAEFFECTUS

C. PIGAL

HORTI CUSTOS ET CULTOR

VENEGONO
14 MAR
1876

VENEGONO
14 MAR
1876

DALLA DIREZIONE DELL'ORTO BOTANICO DI *Greifswald* Pruss

P. D.

GREIFSWALD
12 1/3
11-12

Alla Direzione del R. Orto Botanico

di

PADOVA

(Stadi)

A. S.

1872

1871

SEMINA

HORTI BOTANICI PATAVINI

MDCCCLXXI.

55

62

VE
14
3
R
10
S

SEMINA

IN HORTO BOTANICO PATAVINO COLLECTA

ANNO MDCCCLXXI

QUAE COMMUTANDA EXHIBENTUR

(Quoad plantas bulbosas aut tuberosas offeruntur bulbi vel tubera.)



- | | | | |
|--|--|--|--|
| <p>Abies alba <i>Ait.</i>
 canadensis <i>Michx.</i>
 excelsa <i>DC.</i>
 — longifolia
 Abutilon Avicennae <i>Gärtn.</i>
 striatum <i>Dicks.</i>
 Acacia Farnesiana <i>W.</i>
 Julibrissin <i>W.</i>
 leiophylla <i>H. Melb.</i>
 vera <i>L.</i>
 Acanthus spinosus <i>L.</i>
 Acer platanoides <i>L.</i>
 tataricum <i>L.</i>
 Achillea dentifera <i>DC.</i>
 distans <i>W. K.</i>
 filipendulina <i>Lam.</i>
 Millefolium <i>L.</i>
 — sanguinea
 Ptarmica <i>L.</i>
 — incisa
 — lasiocephala
 tanacetifolia <i>All.</i>
 Aconitum Lycoctonum <i>L.</i>
 Actinomeris alternifolia <i>DC.</i>
 tetraptera <i>DC.</i>
 Adathoda cydoniifolia <i>Nees</i>
 Adenophora latifolia <i>Ledeb.</i>
 Aegilops divaricata <i>Iord.</i>
 macrura <i>Iaub. et Sp.</i>
 nigricans <i>Iord.</i>
 pubiglumis <i>Iord.</i>
 sicula <i>Iord.</i>
 ventricosa <i>Tausch</i>
 virescens <i>Iord.</i>
 Aesculus macrostachya <i>Michx.</i>
 rubicunda <i>Lodd.</i>
 *Aethusa Cynapium <i>L. (1)</i>
 Aethionema persicum <i>Boiss.</i>
 saxatile <i>A. Br.</i>
 Agrimonia Eupatoria <i>L.</i>
 odorata <i>Mill.</i>
 procera <i>Wall.</i>
 suaveolens <i>Parsh</i>
 Agrostis borealis <i>Hartm.</i>
 frondosa <i>Ten.</i></p> | <p>Ailanthus glandulosa <i>Desf.</i>
 Alchemilla vulgaris <i>L.</i>
 Alisma cordifolium <i>L.</i>
 parviflorum <i>Pursh</i>
 Allium angulosum <i>L.</i>
 albidum <i>Fisch.</i>
 asperum <i>Don</i>
 Babingtonii <i>Borr.</i>
 carinatum <i>L.</i>
 ciliatum <i>Cyr.</i>
 complanatum <i>Bor.</i>
 fallax <i>Schult.</i>
 — hybridum
 fistulosum <i>L.</i>
 flexuosum <i>Urv.</i>
 fragrans <i>Vent.</i>
 fuscum <i>W. K.</i>
 glaucum <i>Schrad.</i>
 globosum <i>Bieb.</i>
 inodorum <i>Ait.</i>
 maiale <i>Cyr.</i>
 neapolitanum <i>Cyr.</i>
 nebrodense <i>Guss.</i>
 ochroleucum <i>W. K.</i>
 Ophioscorodon <i>Don</i>
 pallens <i>L.</i>
 Porrum <i>L.</i>
 Schoenoprasum <i>L.</i>
 sibiricum <i>L.</i>
 striatellum <i>Lindl.</i>
 subhirsutum <i>L.</i>
 tataricum <i>L.</i>
 ursinum <i>L.</i>
 vernale <i>Tineo</i>
 Aloe atilinea <i>Schult.</i>
 carinata <i>Mill.</i>
 fasciata <i>Salm.</i>
 formosa <i>Schult.</i>
 intermedia <i>Haw.</i>
 picta <i>DC.</i>
 scabra <i>Schult.</i>
 subnigricans <i>Spr.</i>
 Althaea apteroearpa <i>DC.</i>
 cannabina <i>L.</i>
 Hohenackeri <i>Boiss.</i></p> | <p>*Althaea officinalis <i>L.</i>
 rosea <i>L.</i>
 — alba
 taurinensis <i>DC.</i>
 — multiflora
 Alyssum edentulum <i>W. K.</i>
 saxatile <i>L.</i>
 sinuatum <i>L.</i>
 *Amaranthus Blitum <i>L.</i>
 caudatus <i>L.</i>
 — pallescens
 hybridus <i>L.</i>
 paniculatus <i>L.</i>
 *patulus <i>Bert.</i>
 *prostratus <i>Balb.</i>
 *retroflexus <i>L.</i>
 tricolor <i>L.</i>
 Amaryllis carinata <i>Spr.</i>
 Gravinæ <i>Tin.</i>
 Lindleyana <i>Schott</i>
 ornata <i>Ait.</i>
 radiata <i>Herit.</i>
 Amberboa moschata <i>DC.</i>
 odorata <i>DC.</i>
 Ambrosia maritima <i>L.</i>
 Ammochloa palaestina <i>Boiss.</i>
 Amorpha fragrans <i>Sweet</i>
 fruticosa <i>L.</i>
 Lewisii <i>Lodd.</i>
 Ampelopsis cordata <i>Michx.</i>
 hederacea <i>DC.</i>
 Amsonia angustifolia <i>Michx.</i>
 Anarrhinum bellidifolium <i>L.</i>
 *Anagallis caerulea <i>Schreb.</i>
 repens <i>DC.</i>
 Anchusa asperima <i>Delil.</i>
 crispa <i>Viv.</i>
 elata <i>Boiss.</i>
 granatensis <i>Boiss.</i>
 ochroleuca <i>Bieb.</i>
 officinalis <i>L.</i>
 stylosa <i>Bieb.</i>
 Andropogon giganteus <i>Fenzl</i>
 *Ischaemum <i>L.</i>
 Androsæmum officinale <i>All.</i></p> | <p>Androsæmum Webbianum
 <i>Spach</i>
 Anemone Halleri <i>All.</i>
 sylvestris <i>L.</i>
 virginiana <i>L.</i>
 *Angelica sylvestris <i>L.</i>
 Anoda parviflora <i>Car.</i>
 Wrightii <i>T. et G.</i>
 Anomatheca juncea <i>Ker</i>
 xanthospila <i>Ker</i>
 Anona triloba <i>L.</i>
 Anthemis chrysocephala
 <i>Boiss.</i>
 chrysoleuca <i>Gay</i>
 Guicciardi <i>Heldr.</i>
 nobilis <i>L.</i>
 parnassica <i>Boiss.</i>
 — albo-radiata
 *tinctoria <i>L.</i>
 tripolitana <i>Boiss.</i>
 Anthericum ramosum <i>L.</i>
 Antirrhinum calycinum <i>Vent</i>
 maius <i>L.</i>
 rupestre <i>Boiss.</i>
 Anthyllis lotoides <i>L.</i>
 *Vulneraria <i>L.</i>
 Antrochytrum alpinum
 <i>Rehb. fil.</i>
 Anthoxanthum odoratum <i>L.</i>
 Puelii <i>Leq. et Lamott.</i>
 Antholyza tubulosa <i>Andr.</i>
 Apocynum cannabinum <i>L.</i>
 venetum <i>L.</i>
 Aquilegia atropurpurea <i>W.</i>
 elata <i>Ledeb.</i>
 grandiflora <i>Patr.</i>
 leptoceras <i>Fisch.</i>
 nigricans <i>Baumg.</i>
 sibirica <i>Regl.</i>
 — hircutiana
 viscosa <i>L.</i>
 vulgaris <i>L.</i>
 Arabis hirsuta <i>Scop.</i>
 procurrens <i>W. K.</i>
 Todarii <i>Huet</i></p> |
|--|--|--|--|

(1) Semina asterisco * notata e plantis spontaneis venetis lecta sunt a Doct. P. A. Saccardo.

- Aralia racemosa* L.
Arenaria loricifolia L.
longifolia Bieb.
otitoides Adams
procera Spr.
Argemone mexicana L.
speciosa Hook.
sulphurea Sweet
Arisarum tingitanum Schott
vulgare Targ. Tozz.
Aristolochia Clematidis L.
Armeria alpina W.
grandiflora Zeyh.
mauritanica Waltr.
pubigera Boiss.
Artemisia Abrotanum L.
Absinthium L.
Dracunculus L.
pontica L.
scoparia W. K.
vulgaris L.
— *incisa*
— *Redowskii*
Arum albispalum Schott
bulbiferum Roxb.
italicum Mill.
Asclepias Cornuti Dene
curassavica L.
incarnata Michx
Asparagus glycyrcarpos Kunth
maritimus Pall.
officinalis L.
Asperula Aparine Bess.
setosa H. Hub.
tinctoria L.
— *ciliolata*
Asphodelus albus L.
subalpinus Verlt.
**Aspidium Oreopteris* Sw.
Aster adulterinus W.
amelloides Bess.
concinus W.
cordifolius L.
cyaneus Hoffm.
firmus Nees
ericoides L.
longifolius Lam.
Novae Angliae L.
praecox W.
salignus W.
Astragalus Aegiceras W.
Cicer L.
ciceriformis Bernh.
falcatus Lam.
galegiformis L.
glycyphyllos L.
iuvenalis Delil.
maximus W.
Onobrychis L.
— *major*
Pseudo-Cicer Opiz
sulcatus L.
Atossa Clusii Alf.
Atropa Belladonna L.
Aubrietia tauricola Schott
B*allota hispanica* Benth.
italica Benth.
**nigra* L.
rugosa Benth.
- Balsamita vulgaris* W.
Baptisia australis R. Br.
Barbarea arcuata Rehb.
prostrata Gay
vulgaris L.
— *intermedia*
Bellevalia pallens Vis.
Webbiana Parl.
Benzoin aestivale Nees
Berberis vulgaris L.
— *latifolia*
— *violacea*
Berchemia volubilis DC.
— *crenulata*
Berteroa incana DC.
Beta diffusa Coss.
patellaris Moq.
trigyna L.
vulgaris L.
— *brasiliensis*
Betonica officinalis L.
Biarum tenuifolium Schott
**Bidens bipinnata* L.
cernua L.
pilosa L.
**tripartita* L.
Warscewiczii Rgl.
Bignonia grandiflora Jacq.
Tweediana Lindl.
Biota orientalis Endl.
— *cupressoides*
pendula Endl.
Biotia latifolia DC.
macrophylla DC.
Schreberi DC.
**Biscutella laevigata* L.
Bivonea Saviana Caruel
Bobartia aurantiaca Sweet
Bocconia japonica Bouché
Boerhavia scandens L.
Borago officinalis L.
Bouteloua meliciformis Horn.
Bouvardia leiantha Benth.
**Brachypodium gracile* P. B.
platystachyum Coss. et
Dur.
Brassica nigra Koch
orientalis L.
oxyrrhinea Coss.
Bromus anatolicus Boiss.
Boraci Iord.
macrostachyus Desf.
parviflorus Desf.
Preslii Kunth
propendens Iord.
Schraderi Kunth
Stuedelii Franck
velutinus Schrad.
Bryonia dioica L.
Buddleia Lindleyana Fort.
Bumelia lycioides Gärtn.
**Buphthalmum salicifolium* L.
Bupleurum fruticosum L.
gracile Bieb.
- C***acalia suaveolens* L.
Cachrys sicula L.
Calamintha Acinos Clairv.
Nepeta Clairv.
- Calamintha nepetoides* Iord.
**officinalis* Mönch.
Pulegium Vis.
subnuda Host
Calandrinia speciosa Lindl.
Calendula maritima Guss.
sicula Cyr.
stellata Cav.
Callicarpa cana L.
Calliopsis tinctoria DC.
— *marmorata*
Callistemon Sieberi DC.
Campanula alliariifolia W.
**Cervicaria* L.
Cymbalaria L.
lamiifolia Bieb.
rapunculoides L.
retrorsa Labill.
rotundifolia L.
rupestris W.
sarmatica Ker
**spicata* L.
Trachelium L.
Waldsteiniana W. K.
Capparis spinosa L.
Capsicum annuum L.
— *cordiforme*
— *nanum*
— *pendulum*
Cardaria Draba Desv.
Carduus acanthoides L.
leucographus Spr.
nutans L.
— *albiflorus*
Carex divulsa Good.
extensa Good.
japonica Thunb.
lagopodioides W.
provincialis DC.
Carlina acaulis L.
**vulgaris* L.
**Carpesium cernuum* L.
Carpoceras sibiricum Boiss.
Caryolopha sempervirens
Fisch. et Traut.
Cassine Maurocenia L.
Catalpa Kaempferi Sieb. et Z.
syringifolia Sims
**Caucalis daucoides* L.
Ceanothus microphyllus
Michx
Celosia cristata L.
Celtis Tournefortii Lam.
Centaurea argyrophylla W.
— *tenuisecta*
aspera L.
calocephala W.
collina L.
dealbata W.
ferox Desf.
glastifolia L.
gymnocarpa Moris
**lacea* L.
— *crispo-fimbriata*
— *chilensis*
laxiseta Dur.
Microptilon Gr. et Godr.
Morisiana Kost.
nigrescens W.
Orphanidea Boiss. et Reut.
- Centaurea pratensis* Thuill.
**Scabiosa* L.
transalpina Schleich.
**Centrophyllum lanatum* Neck.
Cephalaria centauroides R. S.
— *laevigata*
cretacea R. S.
leucantha Schrad.
— *incisa*
— *Scopolii*
procera Fisch. et Lall.
radiata Gris.
syriaca R. S.
Cerastium aggregatum Dur.
arvense L.
— *macropetalum*
repens L.
Cercis Siliquastrum L.
Cerinthe auriculata Ten.
Chaerophyllum aromaticum
Jacq.
aureum L.
Chamaecyparis Lawsoniana
Parl.
sphaeroidea Spach
Chamaemelum confusum Vis.
decipiens Boiss.
disciforme Vis.
inodorum Vis.
oreades Boiss.
tenuifolium (Kit.)
Cheiranthus Senoneri Held.
et Sart.
Chelidonium majus L.
— *fimbriatum*
— *quercifolium*
**Chenopodium album* L.
**ambrosioides* L.
ficifolium Cav.
**polyspermum* L.
**urbicum* L.
Chlorophytum elatum R. Br.
**Chondrilla juncea* L.
Chrysocoma Linosyris L.
Chrysopsis villosa Nutt.
Cichorium calvum Sch. Bip.
Cinna racemosa Kunth
**Circaea lutetiana* L.
Cirsium acaule All.
canum All.
— *gymnophyllum*
— *pinnatifidum*
Erisithales Scop.
**lanceolatum* Scop.
**oleraceum* Scop.
siculum Spr.
Cissus orientalis Lam.
Cistus acutifolius Sweet
quinquevulnerus Vis.
undulatus Link
Cladanthus proliferus Cass.
Clematis aethusifolia Turcz.
angustifolia Jacq.
— *incisa*
Flammula L.
— *caespitosa*
hexapetala Pall.
integrifolia L.
iubata Benth.
orientalis L.

Clematis recta L.
 — minor
 tubulosa Turcz.
 Viorna L.
 virginiana L.
 * Vitalba L.
 Viticella L.
 Clethra arborea L.
 * Clinopodium vulgare L.
 Clitoria Ternatea L.
 Cnicus Kotschyi Boiss.
 Coelestina corymbosa DC.
 Coix Lacryma L.
 Colchicum autumnale L.
 Bivonae Guss.
 Collaea velutina DC.
 Colletia spinosa Lam.
 Collomia heterophylla Hook.
 linearis Nutt.
 Comaropsis Doniana DC.
 Conium maculatum L.
 Conringia clavata Boiss.
 Convallaria majalis L.
 spicata L.
 Convolvulus cordifolius Thbg.
 floridus L. fil.
 sabatius Vie.
 — mauritanicus (Boiss.)
 Scammonia L.
 siculus L.
 Cooperia pedunculata Herb.
 Corchorus aestuans L.
 pilobolus Link
 Coreopsis lanceolata L.
 Cornus paniculata Herit.
 * sanguinea L.
 Coronilla rostrata Boiss.
 varia L.
 Coronopus Ruelli Gärtn.
 Corydalis glauca Pursh
 Cosmidium filifolium Torr. et
 Gr.
 Cotoneaster buxifolia Wall.
 vulgaris Lindl.
 Crambe abyssinica Hochst.
 Crinum dubium Herb.
 Crepis bellidifolia Lois.
 Columnae Frül.
 * foetida L.
 interrupta Sibth.
 lacera Ton.
 rigida W. K.
 * setosa L.
 Crataegus Aria L.
 Crus-galli L.
 macracantha Lodd.
 Oxyacantha L.
 — rubriflora
 Pyracantha Pers.
 Crocoxydon excelsum Eckl.
 Crocus Boryi Gay
 hiemalis Hort.
 Kotschy Sch.
 Crocosmia aurea Planch.
 Crotalaria Leschenaultii DC.
 Crucianella angustifolia L.
 laxiuscula Iord.
 Crypsis alopecuroides L.
 Cryptomeria japonica Don
 — Lobbi

Cryptotaenia canadensis DC.
 Cucumis amarissimus Schrad.
 Dudaim L.
 lineatus Bosc
 pulcherrimus Naud.
 * Cucubalus baccifer L.
 Cucurbita Lagenaria L.
 — gigantea
 Cuphea cinnabarina Planch.
 viscosissima Jacq.
 Cupressus expansa Targ. Tozz.
 funebris Endl.
 lusitanica Mill.
 — religiosa
 sempervirens L.
 Cynodon polystachyum R. Br.
 Cynanchum iaponicum (DC.)
 * Vincetoxicum Pers.
 Cynosurus giganteus Ten.
 Cynoglossum nevadense Boiss.
 * pictum Ait.
 Cyperus italicus Tod.
 Cytisus alpinus Mill.
 Alschingeri Vis.
 capitatus L.
 Laburnum L.
 — quercifolius
 — sessilifolius
 medicagineus Fisch.
 multiflorus Lindl.
 * nigricans L.
 ruthenicus Fisch.
 Weldenii Vis.

Darlingtonia glandulosa DC.
 Datisca cannabina L.
 Datura ceratocaulis Jacq.
 ferox L.
 laevis L. fil.
 Stramonium L.
 Wrightii Hook.
 * Daucus Carota L.
 Decumaria barbara L.
 Delphinium Ajacis L.
 cheilanthum Fisch.
 grandiflorum L.
 intermedium Ait.
 — saphirinum
 speciosum Bieb.
 vitifolium W.
 Desmodium caripense Steud.
 Dianthus atrorubens All.
 * Armeria L.
 bannaticus Heuff.
 * barbatus L.
 Carthusianorum L.
 Caryophyllus L.
 — minor
 chinensis L.
 hungaricus Pers.
 * monspeliacus L.
 pelviformis Heuff.
 pinifolius Boiss.
 plumarius L.
 — albus
 — barbatus
 — blandus
 — imberbis
 polymorphus Bieb.

* Dianthus prolifer L.
 racemosus Vis.
 sanguineus Vis.
 saxifragus L.
 — pallidus
 serotinus W. K.
 — parviflorus
 superbus L.
 trifasciculatus Kit.
 viscidus Bory
 Dictamnus albus L.
 Digitalis ambigua Murr.
 — parviflora
 lutea L.
 — angustifolia
 — latifolia
 nevadensis Boiss.
 orientalis Lam.
 purpurea L.
 sibirica Lindl.
 Dioscorea bulbifera L.
 Diospyros Lotus L.
 Diplostegium umbellatum
 DC.
 Diplotaxis platistyla Willk.
 Prolongi Boiss.
 tenuifolia DC.
 * Dipsacus sylvestris L.
 * Doryenium herbaceum L.
 Draba hirta L.
 Iohannis Host
 nivalis W.
 Dracaena Draco L.
 Dyckia remotiflora Dietr.

Echinacea purpurea DC.
 serotina DC.
 Echinops bannaticus Roch.
 sphaerocephalus L.
 Echium violaceum L.
 * vulgare L.
 * Echinosperrum Lappula
 Lehm.
 Elaeodendron australe Vent.
 * Epilobium Dodonaei Vill.
 * hirsutum L.
 * parviflorum L.
 tetragonum L.
 * Eragrostis megastachya Link
 * pilosa Beauv.
 Eranthis hyemalis Salis.
 Eremogyne pungens Fenzl
 Eremostachys iberica Vis.
 laciniata Bung.
 Erica mediterranea L.
 * Erigeron acre L.
 * canadense L.
 glabellum Nutt.
 speciosum DC.
 Erodium arabicum Dene
 Eruca orthosepala Lange
 sativa Lam.
 * Eryngium amethystinum L.
 Andersonii Lag.
 creticum Lam.
 giganteum Bieb.
 multifidum Sibth.
 rigidum Lam.

Erysimum australe Gay
 Cheiranthus L.
 * cilicium Boiss.
 durum Presl
 lanceolatum R. Br.
 linifolium Gay
 officinale L.
 Eucomis striata Don
 Eudianthe laeta Fenzl
 pusilla Rohrb.
 * Eupatorium cannabinum L.
 — Soleirolii
 Fraserii Pursh
 purpureum L.
 verticillatum L.
 Euphorbia agraria Bieb.
 altissima Boiss.
 italica Lam.
 Lathyrus L.
 nicaeensis L.
 — hybrida
 oblongata Gris.
 portlandica L.
 * Preslii Guss.
 prunifolia Icq.
 Pythiusa L.
 segetalis Lam.
 variegata Sims
 Evonymus americanus L.
 europaeus L.
 Schottii Ettings.
 verrucosus Scop.

Fagus sylvatica L.
 — purpurea
 Ferraria undulata L.
 * Ferula Ferulago L.
 Lobeliana Vis.
 nodiflora L.
 sulcata Desf.
 Ficus phytolaccifolia Desf.
 populnea W.
 Fimbristylis Cioniana Savi
 Festuca duriuscula L.
 * gigantea Vill.
 glauca Lam.
 pratensis Huds.
 Flaveria Contrayerba Pers.
 Fragaria indica Andr.
 Fraxinus americana L.
 Ornus L.
 Foeniculum dulce DC.
 Froelichia gracilis Moq.
 Fumaria anatolica Boiss.
 judaica Boiss.
 media Lois.

Gaillardia picta Sweet
 Galatella hyssopifolia Nees
 punctata DC.
 Galega officinalis L.
 orientalis Lam.
 * Galeopsis cannabina Roth
 * Ladanum L.
 Galium Aparine L.
 arenarium Lois.
 capitatum Bor. et Chaub.
 caudatum Boiss.

Galium divaricatum L.
erectum Huds.
intricatum Boiss. et Heldr.
lucidum All.
macrocarpum Boiss.
* Mollugo L.
parisiense L.
* purpureum L.
rubioides L.
robustum Boiss.
* sylvaticum L.
Vaillantii DC.
valantioides Bieb.
vexans Rehb.
Gastridium triaristatum Dur.
Gaura biennis L.
fruticosa Iacq.
parviflora Dougl.
Gelasia villosa Cass.
Genista canariensis L.
tinctoria L.
— pubescens
Geranium favosum Hochst.
incanum L.
macrorrhizon L.
nodosum L.
platypetalum F. et M.
pratense L.
— album
— purpureum
pyrenaicum L.
sanguineum L.
— latisectum
sylvaticum L.
— substriatum
Geum brachypetalum Sering.
chiloense Balb.
coccineum Sibth.
inclinatum Schleich.
intermedium Bess.
macrophyllum W.
ranunculoides Sering.
rivale L.
rugosum Desf.
virginianum L.
urbanum L.
Gilia densiflora Benth.
Gladiolus angustus L.
cuspidatus Iacq.
grandiflorus Andr.
Glaucium luteum Scop.
Gleditschia sinensis Lam.
Glycine chinensis L.
— albiflora
precatória H. B.
Glycyrrhiza echinata L.
Godetia purpurea Spach
Gomphocarpus angustifolius
Link
Goniolimon speciosum Boiss.
Gossypium herbaceum L.
Gratiola officinalis L.
Grindelia inuloides W.
Gronovia fallax Webb
Gynerium argenteum Nees
Gypsophila acutifolia Fisch.
— major
perfoliata L.
— pubescens
paniculata L.

Gypsophila repens L.
scorzonerifolia Sering.

Habranthus Andersonii
Herb.
chiloensis Herb.
Habrothamnus fasciculatus
Schlecht.
Halimolobus stricta Tausch
Halleria lucida L.
Hedera Helix L.
— variegata
Helenium autumnale L.
mexicanum H. B.
Helianthemum Fumana L.
hymettianum Boiss.
mutabile Pers.
nudiflorum H. Flor.
Rhodax Steud.
vulgare Pers.
Helianthus decapetalus L.
giganteus L.
Maximiliani Schrad.
multiflorus L.
strumosus L.
Heliosperma pusillum Vis.
Tommasinii Gris.
Helichrysum bracteatum W.
Errerae Tin.
orientale DC.
Heliopsis laevis Pers.
scabra Dun.
Helipterum polyphyllum
F. et M.
Helminthia echioides Gärtn.
Heracleum asperum Bieb.
dissectum Ledeb.
elegans Iacq.
flavescens Baumg.
granatense Boiss.
hypoleucum Vis.
Panaces L.
sibiricum L.
Sphondylium L.
Hermione aperticorona Haw.
canaliculata Guss.
cupularis Salisb.
obsoleta Haw.
Syracusarum Tod.
venusta Tod.
Hermannia glomerata S. et Z.
Hesperis matronalis L.
Heuchera americana L.
glabra W.
— pilosula
villosa W.
Hibiscus Patersonii Ait.
palustris L.
— glaber
— hybridus
roseus Lois.
Trionum L.
Hieracium autumnale Gris.
boreale Fries
calcareum Bernh.
coronopifolium Bernh.
curvidens Iord.
fastigiatum Tausch
glaucum L.
— stuppeum

Hieracium hirsutum Bernh.
lacinosum Iord.
lasiophyllum Tomm.
lycopifolium Fröl.
murorum L.
— pictum
obliquum Iord.
* piloselloides Vill.
rupicolum Fries
rigidum Hartm.
sabaudum L.
Tommasinii Rehb.
umbellatum L.
virosum Pall.
vulgatum Fries
Hordeum bulbosum L.
* Hippophaë rhamnoides L.
Horminum pyrenaicum L.
Hyoseyamus albus L.
niger L.
varians Vis.
Hypericum calycinum L.
capitatum Chois.
elatum Iuss.
hircinum L.
* hirsutum L.
* montanum L.
orientale L.
perforatum L.
pyramidatum Ait.
scabrum L.
tetrapterum Fries
— hybridum
Hyssopus officinalis L.
Iatropha Ianipha L.
Iasminum dianthifolium Vis.
Iberis corifolia Sweet
Garrexiana All.
Forsteri Iord.
Preslii Soy.
sempervirens L.
Tenoreana DC.
Ilex Aquifolium L.
— aureo-picta
balearica Desf.
cassinoides Link
cornuta Lindl. et Paxt.
dipyrena Wall.
Inula Bubonium Iacq.
* Conyza DC.
* dysenterica L.
Helenium L.
Oculus Christi L.
macrocephala Boiss.
* Pulicaria L.
semiamplexicaulis Reut.
squarrosa L.
suaveolens Iacq.
thapsoides Spr.
Ionidium heterophyllum Vent.
Ipomaea burridgensis
V. Houltt.
cardiosepala Hochst.
lachnosperma Chois.
purpurea Lam.
Iris foetidissima L.
Güldenstädtiana Bieb.
maritima L.
— minor

Iris persica L.
* Pseudo-Acorus L.
sibirica W.
spuria L.
tuberosa L.
Xiphium L.
Isolepis perpusilla Nees
Isopyrum fumarioides L.
* Juncus effusus L.
* glaucus Ehrh.
* lampocarpus Ehrh.
* — microcarpus
Juniperus Bonatiana Vis.
communis L.
* — pumila
excelsa Bieb.
phoenicea L.
Sabina L.
virginiana L.
Iusticia glabrata Russ.
Ixia africana L.
alba Eckl.
amoena Link
erecta Berg
fuscata Gawl.
hyalina L.
lutea Eckl.

Kennedyia Marryattiana
Lindl.
rubicunda Vent.
Kerneria Boissieri Reut.
Kitaibelia vitifolia W.
Kochia sericea Schrad.
Laehenalia orchidioides Ait.
rubida Iacq.
tricolor L.
* Lactuca muralis Don
* saligna L.
* Scariola L.
virosa L.
Lagoecia cuminoides L.
Lamarkia aurea Mönch
Lamium striatum Sibth.
Lantana Camara L.
— flavicans
* Lapsana communis L.
* Laserpitium prutenicum L.
* Lasiagrostis Calamagrostis
Link.
splendens Kunth
Lathyrus canescens Gr. et
Godr.
chloranthus Boiss.
commutatus Tod.
cornutus Spr.
incurvus W.
latifolius L.
— glaucus
* pratensis L.
stans Vis.
sylvestris L.
— parviflorus
— pyrenaicus
Laurus glandulifera Wall.
nobilis L.
Lavandula lanata Boiss.
multifida L.
Lavatera olbia DC.

Leontodon crispus Vill.
 Leonurus Cardiaca L.
 — villosus
 Lepechinia spicata W.
 *Lepidium Iberis L.
 latifolium L.
 Lespedeza juncea Pers.
 violacea Pers.
 Libocedrus Doniana Endl.
 Ligusticum garganicum All.
 Ligustrum japonicum Thunb.
 Linaria macropoda Boiss. et
 Heldr.
 micrantha Steud.
 origanifolia DC.
 tristis Mill.
 *vulgaris Mill.
 Linum floccosum Herit.
 grandiflorum Desf.
 Mülleri Moris
 perenne L.
 *tenuifolium L.
 usitatissimum L.
 Lippia nodiflora Rich
 Liriodendron Tulipifera L.
 Lobelia Erinus L.
 — grandiflora
 — speciosa
 syphilitica L.
 Lonicera brachypoda DC.
 caerulea L.
 Caprifolium L.
 chrysantha Turtsch
 ciliata Mhlq.
 confusa DC.
 etrusca Santi
 punicea Sims
 splendida Boiss.
 Periclymenum L.
 — quercifolia
 Lophanthus rugosus F. et M.
 Lotus commutatus Guss.
 corniculatus L.
 hispidus Desf.
 ornithopodioides L.
 pilosissimus Desf.
 Lychnis altaica Fisch. et Mey.
 chalcedonica L.
 — pallidiflora
 coronaria L.
 — albiflora
 fulgens Fisch.
 inclusa Lehm.
 Sieboldii V. Houtte
 Lycium chilense Miers
 europaeum L.
 Trewianum Don
 Lycopersicum esculentum
 Mill.
 — cerasiforme
 racemigerum Lang.
 Lysimachia dubia Ait.
 iaponica Thunb.
 *vulgaris L.
 Lythrum Salicaria L.
Macleya cordata R. Br.
 Magnolia cordata Michx.
 grandiflora L.
 Umbrella Desr.

Magydaris panacina DC.
 Mahonia Aquifolium Nutt.
 *Malachium aquaticum Fries
 Malva domingensis Spr.
 sylvestris L.
 Margyricarpus setosus R. Br.
 Marica californica Ker
 Marrubium candidissimum
 Iacq.
 creticum Mill.
 leonuroides Desf.
 peregrinum L.
 vulgare L.
 Martynia Craniolaria Sw.
 Matricaria Chamomilla L.
 Maurandia Barklaiana Regel
 Medicago Biancae Tod.
 Candolleana Tin.
 canescens Iord.
 *carstiensis Iacq.
 cinerascens Iord.
 depressa Iord.
 *falcata L.
 flexuosa Ten.
 gracillima Tin.
 Langeana Tod.
 littoralis Rhode
 Morisiana Iord.
 oliviformis Guss.
 Pironae Vis.
 sativa L.
 — hybrida
 — lutea
 sphaerocarpa Bert.
 Sorrentini Tin.
 subinermis Bertol.
 sylvestris Fries
 Melaleuca armillaris Sm.
 Melica Magnolii Godr.
 nebrodensis Parl.
 *Melilotus alba Desr.
 *macrorrhiza Pers.
 permixta Iord.
 *Melissa officinalis L.
 Mesembryanthemum cordifor-
 me L. fil.
 linguiforme L.
 — latum
 *Mentha aquatica L.
 crispa L.
 mollissima Borckh.
 piperita L.
 *Pulegium L.
 rotundifolia L.
 sylvestris L.
 — acutidentata
 — cucullata
 — nemorosa
 — parvifolia
 *viridis Fries
 Meyenia erecta Benth.
 Microlonchus Salmanticus DC.
 — albus
 — purpureus
 Micromeria Fenzlii Vis.
 graeca Benth.
 rupestris Benth.
 — oblongifolia
 Milium Thomasii Duby
 Mimulus cardinalis Lindl.

Mikania scandens W.
 Mirabilis Jalapa L.
 — variegata
 Knightii Dcne
 longiflora L.
 parviflora Targ. Tozz.
 Momordica Charantia L.
 Monarda Bradburiana Beck.
 fistulosa L.
 — hispida
 — mollis
 Montbretia pulchella Hort.
 Moraea Candolleana Spr.
 Mühlenbeckia complexa
 Meisn.
 Mühlenbergia mexicana
 Trin.
 Muscari atlanticum Boiss. et
 Heldr.
 commutatum Guss.
 dilatatum Tausch
 moschatum Desf.
 neglectum Guss.
 pulchellum Heldr.
 Myogalum nutans Link
 Myrtus boetica Mill.
 moschata Thunb.
 Myoporum diffusum R. Br.
Nandina domestica Thunb.
 Nardurus Poa Boiss.
 tenuiflorus Boiss.
 unilateralis Boiss.
 Negundo fraxinifolium Nutt.
 — variegatum
 Nemesia floribunda Lehm.
 Nepeta Cataria L.
 granatensis Boiss.
 latifolia DC.
 Nepetella L.
 tuberosa L.
 Neslea cornuta Boiss.
 Nigella Bourgaei Iord.
 foeniculacea DC.
 hispanica L.
 Nicotiana glauca Grah.
Obeliscaria columnaris DC.
 Ocimum Basilicum L.
 — atrovirens
 — aduncum
 graveolens A. Br.
 sanctum L.
 Oethodium aegyptiacum DC.
 Oenanthe crocata L.
 pimpinelloides L.
 *Oenothera biennis L.
 Fraseri Pursh
 Lamarckiana DC.
 macrocarpa Pursh
 odorata Iacq.
 pumila L.
 rubra Cav.
 Omphalodes longiflora
 Alph. DC.
 Onobrychis aequidentata Urv.
 amoena Iord.
 Caput galli Lam.

Onobrychis sativa Lam.
 Ononis praecox Buge
 *spinosa L.
 Ophrys picta Link
 Opopanax Chironium Koch
 Origanum Dictamnus L.
 sipyleum L.
 vulgare L.
 — odorum
 — parviflorum
 — virens
 Ornithogalum arabicum L.
 aureum Curt.
 atticum Orph.
 Ecklonii Fisch. et Mey.
 gramineum Pers.
 iuncifolium Iacq.
 montanum Cyr.
 scilloides Iacq.
 Orobus atropurpureus Desf.
 coccineus Mill.
 lathyroides L.
 Oxalis asinina L.
 canescens Iacq.
 caprina Thunb.
 cernua Thunb.
 Consolei Tod.
 Coppolerii Tod.
 cruenta Iacq.
 flava L.
 flabellifolia Iacq.
 fuscata Iacq.
 grandiflora Iacq.
 lanata L. fil.
 lateriflora Iacq.
 longisepala L.
 laxula Iacq.
 Martiana Zucc.
 pentaphylla Sims
 purpurea Iacq.
 reptatrix Iacq.
 rigidula Iacq.
 stricta L.
 variabilis Iacq.
 vegeta Hort.
Paeonia albiflora Pall.
 bannatica Roch.
 fulgida Sab.
 officinalis L.
 Russi Biv.
 tenuifolia L.
 Pachypleurum cachroides
 Ledeb.
 Palafoxia Hookeriana Torr.
 et Gr.
 texana DC.
 *Paliurus aculeatus Lam.
 *Panicum Crusgalli L.
 macrostachyum Nees
 sanguinale L.
 *undulatifolium Ard.
 versicolor Schrad.
 Papaver argemonoides Ces.
 intermedium Beck.
 hybridum L.
 Lecoqui Lamt.
 mixtum Iord.
 obtusifolium Desf.

- Papaver orientale* L.
Rhoeas L.
spicatum Boiss.
Paratropia venulosa Wgt. et Arn.
Pardanthus chinensis Herit.
Paspalum mollicomum Kunth
Pastinaca sativa L.
Patrinia rupestris Tuss.
Pavetta gracilis Rich.
Pavonia hastata Cav.
Pelargonium decipiens Haw.
graveolens Ait.
ficifolium Hoffm.
lacerum Jacq.
papilionaceum Ait.
tabulare Herit.
tomentosum Jacq.
vitifolium Ait.
Pennisetum compressum R. Br.
distylum Guss.
fimbriatum H. Hub.
Pentameris viridis H. Monsp.
Pentastemon barbatum Nutt.
crassifolium Benth.
pubescens Soland.
Petasites albus Gärtn.
niveus Cass.
Petunia violacea Lindl.
Peucedanum Oreoselinum Mönch
rablense Koch
venetum Koch
Phagnalon rupestre DC.
Phalangium ramosum L.
Phalaris brachystachya Link
Phaseolus Mungo L.
Phleum graecum Boiss. et Heldr.
praecox Iord.
serotinum Iord.
Philadelphus floribundus Schrad.
nepalensis Wall.
speciosus Schrad.
Phlomis ferruginea Ten.
fruticosa L.
lanata W.
microphylla Lois.
pungens W.
tuberosa L.
Phlox Drummondii Hook.
paniculata L.
Phrynium micans Klotsch.
Phyllanthus ramiflorus Pers.
Physalis Alkekengi L.
Pieridium arabicum Boiss.
intermedium Sch.-Bip.
Pieris hieracioides L.
Pimpinella cretica Poir.
Gussonii Bert.
kurdica Kotschy
Saxifraga L.
pubescens
Pinus excelsa Wall.
Laricio Poir.
montana Desv.
uncinata
Strobus L.
- Pitecainia punicea* Schrad.
Pittosporum eriocarpum Royle.
Tobira Ait.
— variegatum
undulatum Vent.
Plantago Bellardi All.
Coronopus L.
— paucisecta
cylindrica Forsh
Cynops L.
gentianoides Sieb.
maior L.
— maxima
pilosa Pours.
subulata L.
Webbii Barnèoud
Wulfenii Koch
Platycodon grandiflorum DC.
Plectranthus amboinicus Spr.
Plumbago Larpentae Lindl.
rhombifolia Hook.
zeylanica L.
Podosaemum gymnostylum H. B.
Polanisia dodecandra DC.
Poinciana Gillesii Hook.
Polygala vulgaris L.
Polygonum acidulum W.
Bellardi All.
Bistorta L.
cuspidatum Sieb. et Zucc.
dumetorum L.
Hydropiper L.
mite Schrk.
Persicaria L.
virginianum L.
Polypodium Phegopteris L.
Polygogon interruptus H. B.
littoralis Sm.
opacus Rehb.
Potentilla alpestris Hall. f.
argentea L.
atrosanguinea Don
— atropurpurea
chrysantha Trev.
digitato-flabellata Br. et Bouch.
insignis Royle
heptaphylla Mill.
Kotschyana Fenzl
pennsylvanica L.
pulcherrima Lehm.
recta L.
— laciniosa
— obscura
rupestris L.
Schrenkiana Reigl.
Visianica Panç.
Poterium Sanguisorba L.
— majus
Prenanthes purpurea L.
Prunella grandiflora Jacq.
hyssopifolia L.
pyrenaica Phil.
vulgaris L.
Prunus lusitanica L.
Padus L.
Lauro-cerasus L.
— colchica
serotina Ehrh.
- Prunus spinosa* L.
Psidium pomiferum L.
Pyrethrum Achilleae DC.
achilleifolium Bieb.
— Vaillantii
carneum Bieb.
— albiflorum
corymbosum W.
macrophyllum W.
Parthenium Sm.
Psoralea argentea Thunbg.
adscendens F. Müll.
bracteata L.
bituminosa L.
macrostachya DC.
Pyrus japonica Thunbg.
Quamoclit vulgaris Choisy
Quercus Ilex L.
Ranunculus abortivus L.
acris L.
albicans Spr.
armeniacus Boiss.
Boraeanus Iord.
brutius Ten.
constantinopolitanus Urv.
cordigerus Viv.
cornutus DC.
cortusifolius W.
Friesianus Iord.
graeus Gris.
lanuginosus L.
Minae Huert
neapolitanus Ten.
nitidus Mhlbg.
oreophilus Bieb.
oxyspermus W.
panormitanus Tod.
parviflorus L.
— chius
Reuterianus Boiss.
secleratus L.
serbicus Vis.
Sprunerianus Boiss.
Steveni Andr.
umbrosus Ten. et Guss.
velutinus Ten.
Reseda alba L.
odorata L.
Rhamnus cathartica L.
Frangula L.
longifolia Desf.
olaeoides L.
saxatilis L.
Rheum australe Don.
Rhus glabra L.
lucida L.
Rhynchosia erecta DC.
Ribes aureum Pursh
divaricatum Dougl.
sanguineum Pursh
tenuiflorum Lindl.
Ricinus communis L.
— sanguineus
Rivina octandra L.
Rochea falcata DC.
perfoliata DC.
Rosa canina L.
centifolia L.
- Rosa cinnamomea* L.
gallica L.
— maior
pyrenaica Gouan
rubella Sm.
rubiginosa L.
tomentosa L.
— leiocarpa
pimpinellifolia L.
— acanthocarpa
— erythrocarpa
— melanocarpa
— myriacantha
Rubus caesius L.
Rubia tinctorum L.
Rudbeckia grandiflora Gm.
laciniata L.
hirta L.
— angustifolia
Ruellia strepens L.
Rumex Acetosa L.
crispus L.
conglomeratus Murr.
domesticus Hartm.
Dieffenbachianus Kotschy
hamatus Trev.
obtusifolius L.
olympicus Boiss.
Patientia L.
polygonifolius Loud.
stenophyllus Ledeb.
sanguineus L.
Ruta graveolens L.
- Salvia amplexicaulis* Lam.
argentea L.
— macrosperma
— oblongifolia
azurea Lam.
— subfarinosa
Bertolonii Vis.
cadmica Sibth.
cleistogama de Bary
Clusii Jacq.
cretica L.
dominica L.
glutinosa L.
grandiflora Ettings.
horminoides Pourr.
iaponica Thunbg.
pratensis L.
— albiflora
— pallens
Pitscheri Torr.
rostrata Sm.
Sclarea L.
Sibthorpii Sm.
sylvestris L.
triloba L.
Verbenaca L.
verticillata L.
— micrantha
Sambucus Ebulus L.
canadensis L.
nigra L.
— laciniata
Sanguisorba montana Iord.
officinalis L.
pulchella C. A. Mey.

Santolina Chamaeocypris L.
 — tomentosa
 — viridis
 Saponaria orientalis L.
 officinalis L.
 Vaccaria L. var.
 Satureia cuneifolia Ten.
 illyrica Host
 montana L.
 Scabiosa arvensis L.
 — campestris
 Columbaria L.
 Fischeri DC.
 reversa Ledeb.
 Scilla campanulata Ait.
 elongata Parl.
 hyacinthoides L.
 intermedia Guss.
 nutans Sm.
 Ughii Tin.
 Schmidelia integrifolia DC.
 Scirpus Holoschoenus L.
 Scorzonera hispanica L.
 — glastifolia
 Scrophularia canina L.
 humilis Desf.
 Scopoli Hoppe
 Scorodonia L.
 Scutellaria albida L.
 alpina L.
 — maior
 galericulata L.
 Sieversii Bunge
 splendida Link
 Secale dalmaticum Vis.
 montanum Guss.
 Sedum Aizoon L.
 maximum Hoffm.
 oppositifolium Sims
 — album
 — purpureum
 — roseum
 reflexum L.
 — albescens
 rupestre L.
 Sempervivum Ledeb.
 Sartorianum Boiss.
 telephioides Michx.
 Telephium L.
 Wallichianum Hook.
 Sellunia lunata Alef.
 Sempervivum glutinosum Ait.
 ruthenicum Schnit.
 Senecio Doria L.
 — maior
 eudorus DC.
 coriaceus Ait.
 Iacobaea L.
 Septas capensis L.
 Septopoda brachypoda Torr.
 et Gr.
 Serratula cretica Fisch.
 nitida Fisch.
 quinquefolia Bieb.
 radiata Bieb.
 tinctoria L.
 Seseli glaucum Jacq.
 gummiferum Sm.
 polyphyllum Ten.
 tomentosum Vis.

Setaria aurea Hochst.
 * glauca Beauv.
 * verticillata Beauv.
 * viridis Beauv.
 Silaus pratensis Bess.
 tenuifolius DC.
 Silene Armeria L.
 — latissima
 Boissieri Tineo
 caramanica Boiss.
 caspica Pers.
 Ceccariniana Boiss. et
 Heldr.
 Chouletti Coss.
 colorata Poir.
 crassipes Fenzl
 damascena Boiss.
 depressa Bieb.
 divaricata Sibth.
 Fortunei Hook.
 geminiflora W.
 Giraldi Guss.
 glaucifolia Lag.
 Hookeriana Nutt.
 inflata Sm.
 — ciliata
 — latifolia
 italica L.
 iuvenalis Delil.
 legionensis Lag.
 lineata Boiss.
 littoralis Iord.
 longicilia Otth
 longiflora Ehrh.
 longipetala Vent.
 livida W.
 macrodonta Boiss.
 multicaulis Guss.
 mutica Stev.
 noctiflora L.
 nocturna L.
 Olivieriana Otth
 Otites L.
 pallida Schkr.
 petraea W. K.
 pteropleura Boiss. et Reut.
 repens Patr.
 reticulata Desf.
 Sardoia Moris
 Scouleri Hook.
 sedoides L.
 sicula Cyr.
 tenuis W.
 tridentata Desf.
 trifida Ten.
 Zawadskii Lall.
 Silphium connatum L.
 gummiferum Elliot.
 Hornemanni Schrad.
 scaberrimum Elliot.
 ternatum Retz
 Silybum eburneum H. Hub.
 Sinapis alba L.
 indurata Guss.
 pubescens L.
 Sisyrinchium affine W.
 anceps W.
 californicum Spr.
 grandiflorum Cav.
 micranthum Cav.

Sisyrinchium Nuttallii Sweet
 striatum Sm.
 Sium sisaroides DC.
 Solanum Douglasii Dun.
 Dulcamara L.
 guineense Lam.
 macrophyllum Dun.
 nigrum L.
 — atriplicifolium
 oleraceum Rich.
 Solidago altissima L.
 arguta Ait.
 canadensis L.
 — angustifolia
 lanceolata W.
 Mühlenbergii Torr. et Gr.
 nutans Desf.
 rigida L.
 Virgaurea L.
 — macrophylla
 — neglecta
 — patula
 Sonchus graecus Boiss.
 palustris L.
 Sparaxis bulbifera Ker
 Iauberti Hort.
 Spermacece tenuior L.
 * Spiraea Aruncus L.
 bella Sims
 — floribunda
 chamaedryfolia L.
 — densiflora
 crataegifolia Link
 digitata W.
 Fortunei Planch.
 opulifolia L.
 — nana
 palmata Thunbg.
 salicifolia L.
 * Ulmaria L.
 Stachys ambigua Sm.
 — maior
 * germanica L.
 italica Mill.
 lanata Jacq.
 Miahlesii DC.
 * palustris L.
 * recta L.
 setifera C. A. Mey.
 * sylvatica L.
 suberenata Vis.
 Statice aegyptiaca Pers.
 confusa Gr. et Godr.
 — cartilaginea
 Dodartii Gr.
 Gmelini W.
 minutiflora Guss.
 Staphylea pinnata L.
 * Stenactis bellidiflora A. Br.
 Sternbergia sicula Guss.
 Stevia subhirsuta Rehb.
 ovata Jacq.
 serrata Cav.
 Stipa gigantea Lag.
 intricata Godr.
 Stobaea heterophylla
 Thunbg.
 Styrax officinale L.
 Succisa australis Wulf.
 Swainsonia Grayana Hook.

Symphoricarpos parviflora
 Desf.
 racemosa Michx.
 Syringa media W.
 — Libertii
 vulgaris L.
 * Tamnus communis L.
 Tanacetum boreale Fisch.
 vulgare L.
 Taxodium distichum Rich.
 sinense Gord.
 Taxus baccata L.
 — brevifolia
 — hibernica
 Tetragonia echinata Ait.
 Tagetes lucida Cav.
 patula L.
 Tetragonolobus Gussonii Bert.
 Teucrium Arduini L.
 * Chamaedrys L.
 cubense L.
 hyrcanicum L.
 massiliense L.
 * montanum L.
 orientale L.
 Scorodonia L.
 — luridum
 * Thalictrum angustifolium
 Jacq.
 flavum L.
 flexuosum Bernh.
 maius Murr.
 minus L.
 — brachycarpum
 nigrescens Jacq.
 nutans Desf.
 speciosum Mill.
 Thlaspi arvense L.
 Todea rivularis Sieb.
 Tommasinia verticillata Bert.
 * Torilis Anthriscus Gm.
 Tormentilla erecta L.
 Tradescantia caricifolia Hook.
 pilosa Lam.
 — glabrescens
 virginica L.
 — pubescens
 Tragopogon latifolius DC.
 orygalis Boiss. et Heldr.
 pratensis L.
 Tommasinii Sch.-Bip.
 Trichonema ramiflora Jacq.
 Trifolium agrarium L.
 * arvense L.
 congestum Guss.
 globosum L.
 latinum Sebast.
 * medium L.
 * patens Schreb.
 procumbens L.
 pilulare Boiss.
 reclinatum W. K.
 rubens L.
 Sebastiani Savi
 Triglochin Barrelieri Loisl
 Trigonella ovalis Boiss.
 striata L.
 Spruneriana Boiss.
 uncinata Sering.

Triticum glaucum Desf.
obtusiflorum DC.
rigidum Schrad.
Tritonia fenestrata Ker
lineata Ker
viridis Ker
Turczaninowia speciosa Hort.

U*mbilicus horizontalis* DC.
Urtica grandidentata Ten.
trianthemoides Sw.
palmata Forsk.

V*aleriana officinalis* L.
Valerianella coronata Duf.
discoidea Loisl.
pteropoda Bunge
obtusiloba Boiss.
oxyrrhinea Fisch. et Mey.
Szovitsiana Fisch. et Mey.
Veratrum nigrum L.
 — *micranthum*

**Verbascum Blattaria* L.
 — *albiflorum*
Chaixi Vill.
 **floccosum* W. K.
nigrum L.
phlomooides L.
siculum Tod.
thapsiforme Schrad.
Verbena angustifolia Michx.
biserrata H. B. K.
caroliniana Spr.
officinalis L.
urticifolia L.
Verbesina atriplicifolia Pers.
Coreopsis Michx.
Vernonia fasciculata Michx.
praealta Less.
Veronica Bachofenii Heuff.
crassifolia Wrzb.
fruticulosa L.
gentianoides Vahl.
latifolia L.
linariifolia Vis.

Veronica longifolia L.
peregrina L.
persica Poir.
prostrata L.
repens DC.
speciosa Cunn.ing.
syriaca Labil.
Teucrium L.
ticinensis Poll.
urticifolia L.
Vesicaria microcarpa Vis.
 **Viburnum Opulus* L.
prunifolium L.
Tinus L.
 **Vicia Cracca* L.
caesarea Boiss.
 **dumetorum* L.
erviformis Boiss.
Forsteri Jord.
gracilis Russ.
galloprovincialis Poir.
sardoa Moris
villosa Roth

Viola lancifolia Bess.
montana L.
Patrinii DC.
sylvatica Lam.
Viscaria Sartorii Boiss.
vulgaris Röhl.
Vitis incisa Lam.
elegans C. Koch
bipinnata Michx.

W*aitzia aequimaculata*
 Relb.
Watsonia fulgida Salisb.
Mariana Ker
roseo-alba Jacq.

X*erotes longifolia* R. Br.

Y*oungia maritima* DC.

Z*innia elegans* Jacq.
Zygadenus glaucus Nutt.

Patavii Kal. Ianuarii MDCCCLXXII.

R. DE VISIANI

BQT. PROF. HORTIQUE PRAEFECTUS.

P. A. SACCARDO

HORTO SCHOLAEQUE ADIUTOR

C. PIGAL

HORTI CUSTOS ET CULTOR



DALLA DIREZIONE DELL' ORTO BOTANICO DI

Barbino

Alla Direzione del R. Orto Botanico

di

PADOVA

1872

SEMINA

HORTI BOTANICI PATAVINI

MDCCLXXII.

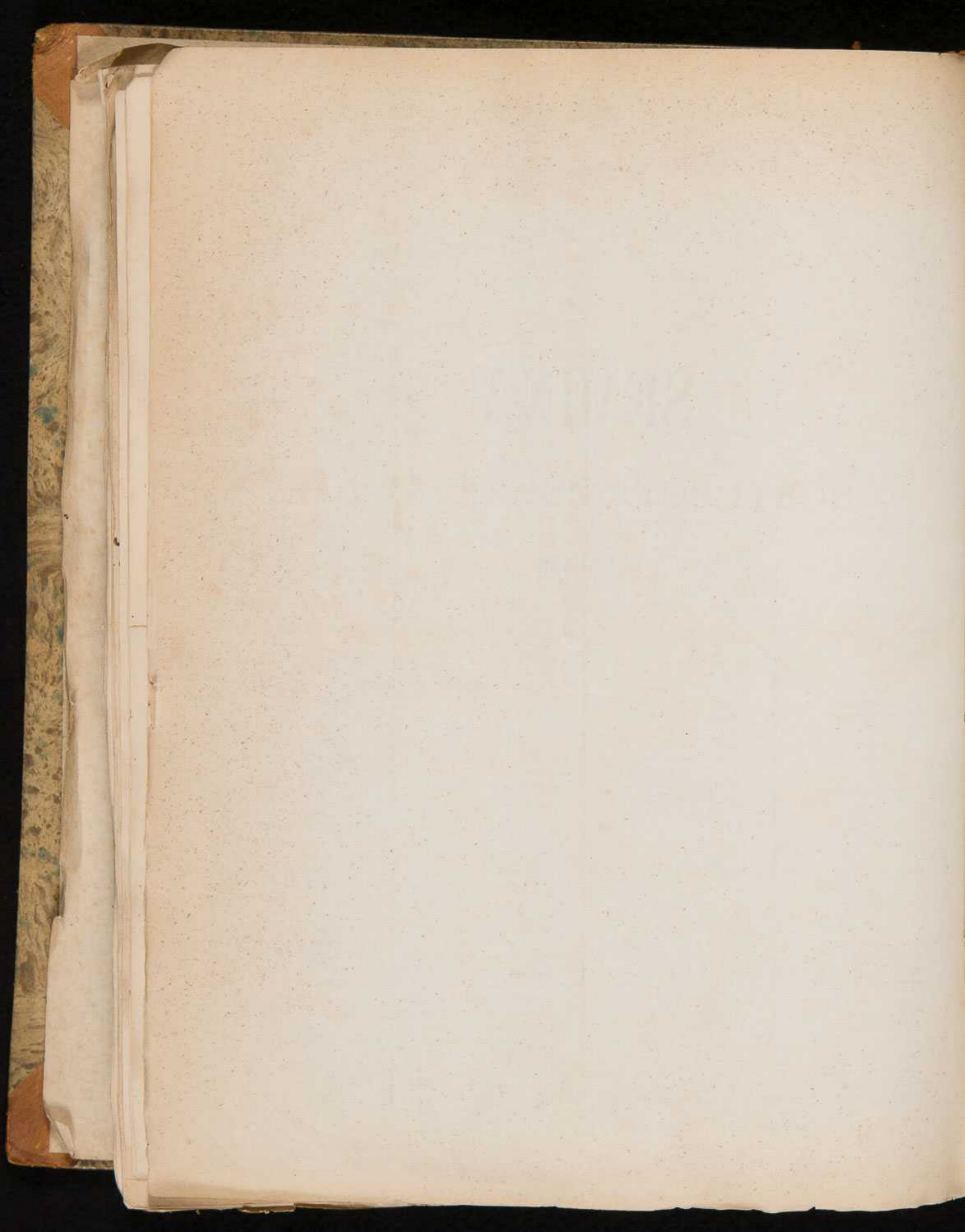

SEMINA

IN HORTO BOTANICO PATAVINO COLLECTA

ANNO MDCCCLXXII

QUAE COMMUTANDA EXHIBENTUR

(Quoad plantas bulbosas aut tuberosas offeruntur bulbi vel tubera.)



- | | | | |
|---|---|--|--|
| <p>Abies alba <i>Ait.</i>
 canadensis <i>Michx.</i>
 excelsa <i>DC.</i>
 — longifolia
 Abutilon Avicennae <i>Gärtn.</i>
 striatum <i>Dicks.</i>
 Acacia Farnesiana <i>W.</i>
 Julibrissin <i>W.</i>
 leiophylla <i>H. Melb.</i>
 vera <i>L.</i>
 Acanthus mollis <i>L.</i>
 spinosus <i>L.</i>
 — holosericeus.
 Acer platanoides <i>L.</i>
 tataricum <i>L.</i>
 Achillea Ageratum <i>L.</i>
 dentifera <i>DC.</i>
 distans <i>W. K.</i>
 filipendulina <i>Lam.</i>
 magna <i>L.</i>
 Millefolium <i>L.</i>
 — alba
 — sanguinea
 pectinata <i>Lam.</i>
 Ptarmica <i>L.</i>
 — incisa
 — lasiocephala
 tanacetifolia <i>All.</i>
 Achyrachaena mollis <i>Schauer</i>
 Aconitum Stoerkianum <i>Rchb.</i>
 Lycoctonum <i>L.</i>
 Actaea rubra <i>Bigel.</i>
 Acrocephalus ciliatus <i>Benth.</i>
 Actinomeris alternifolia <i>DC.</i>
 tetraptera <i>DC.</i>
 Adenophora tricuspida <i>DC.</i>
 latifolia <i>Ledeb.</i>
 Aegopodium Podagraria <i>L.</i>
 — variegata
 Aegilops divaricata <i>Iord.</i>
 macrura <i>Iaub. et Sp.</i>
 nigricans <i>Iord.</i>
 pubiglumis <i>Iord.</i>
 sicula <i>Iord.</i>
 ventricosa <i>Tausch</i>
 virescens <i>Iord.</i>
 Aesculus macrostachya <i>Michx.</i>
 rubicunda <i>Lodd.</i>
 *Aethusa Cynapium <i>L. (1)</i>
 Aethionema persicum <i>Boiss.</i>
 saxatile <i>A. Br.</i></p> | <p>Agave filifera <i>Salm.</i>
 Agraphis nutans <i>Linck.</i>
 — flore albo
 Agrimonia Eupatoria <i>L.</i>
 graeca <i>Boiss.</i>
 odorata <i>Mill.</i>
 procera <i>Wall.</i>
 suaveolens <i>Pursh</i>
 Agrostemma caeli-rosa <i>L.</i>
 — fimbriata
 Agrostis borealis <i>Hartm.</i>
 frondosa <i>Ten.</i>
 Ailanthus glandulosa <i>Desf.</i>
 Albuca fastigiata <i>Dryand.</i>
 Alchemilla vulgaris <i>L.</i>
 Alisma Plantago <i>L.</i>
 — lanceolatum
 parviflorum <i>Pursh.</i>
 Alyssum campestre <i>L.</i>
 Allium acutangulum <i>Schrd.</i>
 angulosum <i>L.</i>
 albidum <i>Fisch.</i>
 asperum <i>Don</i>
 Babingtonii <i>Bor.</i>
 carinatum <i>L.</i>
 ciliatum <i>Cyr.</i>
 cilicium <i>Boiss.</i>
 complanatum <i>Bor.</i>
 fallax <i>Schult.</i>
 — hybridum
 fistulosum <i>L.</i>
 flexuosum <i>Urv.</i>
 fragrans <i>Vent.</i>
 fuscum <i>W. K.</i>
 glaucum <i>Schrad.</i>
 globosum <i>Bieb.</i>
 inodorum <i>Ait.</i>
 maiale <i>Cyr.</i>
 neapolitanum <i>Cyr.</i>
 nebrodense <i>Guss.</i>
 ochroleucum <i>W. K.</i>
 Ophioscorodon <i>Don</i>
 pallens <i>L.</i>
 Porrum <i>L.</i>
 Schoenoprasum <i>L.</i>
 sibiricum <i>L.</i>
 striatellum <i>Lindl.</i>
 subhirsutum <i>L.</i>
 tataricum <i>L.</i>
 ursinum <i>L.</i>
 valdensium <i>Reut.</i></p> | <p>Allium vernale <i>Tineo</i>
 Aloe altilinea <i>Schult.</i>
 brachyphylla <i>Salm.</i>
 — verrucosa
 carinata <i>Mill.</i>
 fasciata <i>Salm</i>
 formosa <i>Schult.</i>
 intermedia <i>Haw.</i>
 Lingua Bot-Mag.
 picta <i>DC.</i>
 scabra <i>Schult.</i>
 subnigricans <i>Spr.</i>
 verrucosa <i>Ait.</i>
 viscosa <i>L.</i>
 vittata <i>Schult.</i>
 Alternanthera polygonoides
 <i>R. Br.</i>
 Althaea apterocarpa <i>DC.</i>
 armeniaca <i>Ten.</i>
 cannabina <i>L.</i>
 Heldreichii <i>Boiss.</i>
 Hohenackeri <i>Boiss.</i>
 *officinalis <i>L.</i>
 rosea <i>L.</i>
 — alba
 taurinensis <i>DC.</i>
 — multiflora
 Alyssum edentulum <i>W. K.</i>
 microcarpum <i>Vis.</i>
 saxatile <i>L.</i>
 sinuatum <i>L.</i>
 Amaranthus aureus <i>Dietr.</i>
 *caudatus <i>L.</i>
 *patulus <i>Bert.</i>
 *retroflexus <i>L.</i>
 tricolor <i>L.</i>
 Amaryllis carinata <i>Spr.</i>
 Graviniae <i>Tin.</i>
 ornata <i>Ait.</i>
 Reginae <i>L.</i>
 Amberboa moschata <i>DC.</i>
 odorata <i>DC.</i>
 Ambrosia maritima <i>L.</i>
 Ammochloa palaestina <i>Boiss.</i>
 Amorpha fragrans <i>Sweet</i>
 fruticosa <i>L.</i>
 Lewisii <i>Lodd.</i>
 microphylla <i>Pursh.</i>
 Ampelopsis cordata <i>Michx.</i>
 Amphirhaphis integrifolia
 <i>Vis.</i></p> | <p>Amsonia salicifolia <i>Pursh</i>
 Anarrhinum bellidifolium <i>L.</i>
 *Anagallis caerulea <i>Schreb.</i>
 repens <i>DC.</i>
 Anchusa asperrima <i>Delil.</i>
 crispa <i>Viv.</i>
 elata <i>Boiss.</i>
 granatensis <i>Boiss.</i>
 ochroleuca <i>Bieb.</i>
 officinalis <i>L.</i>
 stylosa <i>Bieb.</i>
 Andropogon giganteus <i>Fenzl</i>
 Androsacemum officinale <i>All.</i>
 Androsacemum Webbianum
 <i>Spach</i>
 Anemone Halleri <i>All.</i>
 sylvestris <i>L.</i>
 virginiana <i>L.</i>
 *Angelica sylvestris <i>L.</i>
 Anoda parviflora <i>Car.</i>
 Wrightii <i>T. et G.</i>
 Anomatheca juncea <i>Ker</i>
 xanthospila <i>Ker</i>
 Anona triloba <i>L.</i>
 Anthemis austriaca <i>Jacq.</i>
 arvensis <i>L.</i>
 chrysocephala <i>Boiss.</i>
 Cota <i>L.</i>
 chrysoleuca <i>Gay</i>
 Guicciardi <i>Heldr.</i>
 nobilis <i>L.</i>
 parnassica <i>Boiss.</i>
 — albo-radiata
 *tinctoria <i>L.</i>
 trichophylla <i>Boiss.</i>
 tripolitana <i>Boiss.</i>
 Anthephora elegans <i>Schreb.</i>
 Anthericum Liliago <i>L.</i>
 ramosum <i>L.</i>
 Antirrhinum assurgens <i>Bianc.</i>
 calycinum <i>Vent.</i>
 maius <i>L.</i>
 rupestre <i>Boiss.</i>
 siculum <i>Ueria</i>
 Antrochytrum alpinum
 <i>Rchb. fil.</i>
 Anthoxanthum aristatum
 <i>Boiss.</i>
 gracile <i>Boiss.</i>
 odoratum <i>L.</i>
 ovatum <i>Lag.</i></p> |
|---|---|--|--|

(1) Semina asterisco * notata a plantis spontaneis venetis lecta sunt.

- Anthoxanthum Puelli *Lecq. et Lamott.*
 Antholyza tubulosa *Andr.*
 Apocynum cannabinum *L.*
 hypericifolium *Ait.*
 venetum *L.*
 Aquilegia atroporpurea *W.*
 — atra
 hybrida *Sims.*
 Arabis hirsuta *Scop.*
 parvula *Dufour*
 procurrens *W. K.*
 Todarii *Huet*
 Aralia racemosa *L.*
 Arenaria loricifolia *L.*
 longifolia *Bieb.*
 otitoides *Adams*
 procera *Spr.*
 serpyllifolia *L.*
 Argemone mexicana *L.*
 sulphurea *Sweet*
 Aristolochia Clematidis *L.*
 Armeria alpina *W.*
 dianthoides *Horu.*
 fasciculata *Boiss.*
 grandiflora *Zeyh.*
 littoralis *Link*
 mauritanica *Wallr.*
 plantaginea *W.*
 pubigera *Boiss.*
 vulgaris *W.*
 — latiuscula
 Artemisia Abrotanum *L.*
 Absinthium *L.*
 campestris *L.*
 — auriculata
 Dracunculus *L.*
 pontica *L.*
 scoparia *W. K.*
 vulgaris *L.*
 — incisa
 — Redowskii
 Arum albispalum *Schott*
 bulbiferum *Roxb.*
 italicum *Mill.*
 Asclepias Cornuti *Dene*
 curassavica *L.*
 incarnata *Michx*
 Asparagus glycyrcarpos *Kunth*
 maritimus *Pall.*
 officinalis *L.*
 Asperula Aparine *Bess.*
 scutellaris *Vis.*
 setosa *H. Hub.*
 taurina *L.*
 tinctoria *L.*
 — ciliolata
 Asphodelus albus *L.*
 floribundus *Hort.*
 subalpinus *Verlt.*
 *Aspidium Oreopteris *Sw.*
 Aster adulterinus *W.*
 amelloides *Bess.*
 concinus *W.*
 cordifolius *L.*
 cyaneus *Hoffm.*
 ericoides *L.*
 firmus *Nees*
 fragilis *W.*
 longifolius *Lam.*
 Novae Angliae *L.*
 praecox *W.*
 Aster rigidus *L.*
 rigidulus *Hees.*
 puniceus *L.*
 salignus *W.*
 spathulatus *Lindl.*
 Astragalus Aegiceras *W.*
 edulis *L.*
 Cicer *L.*
 ciceriformis *Bernh.*
 depressus *L.*
 falcatus *Lam.*
 galegiformis *L.*
 glycyphyllos *L.*
 maximus *W.*
 Onobrychis *L.*
 — major
 Pseudo-Cicer *Opiz*
 sulcatus *L.*
 Athanasia trifurcata *L.*
 Atossa Clusii *Alf.*
 Atropa Belladonna *L.*
 Aubrietia tauricola *Schott*
 Aurinia gemonensis *Grisb.*
Ballota hispanica *Benth.*
 italica *Benth.*
 Balsamita vulgaris *W.*
 Baptisia australis *R. Br.*
 Barbarea arcuata *Rchb.*
 prostrata *Gay*
 vulgaris *L.*
 Barkhausia sardoa *Spr.*
 — intermedia
 Bellevalia pallens *Vis.*
 Webbiana *Parl.*
 Benzoin aestivale *Nees*
 Berberis vulgaris *L.*
 — latifolia
 — violacea
 Berteroa incana *DC.*
 Beta diffusa *Coss.*
 trigyna *L.*
 vulgaris *L.*
 — brasiliensis
 Betonica officinalis *L.*
 Betula alba *L.*
 Biarum tenuifolium *Schott*
 *Bidens bipinnata *L.*
 cernua *L.*
 pilosa *L.*
 Schimperii *Sch.*
 Warscewiczii *Rgl.*
 Bignonia grandiflora *Iacq.*
 Tweediana *Lindl.*
 Biota orientalis *Endl.*
 pendula *Endl.*
 Biotia latifolia *DC.*
 macrophylla *DC.*
 Schreberi *DC.*
 Biscutella hirta *H. Mosq.*
 *laevigata *L.*
 raphanifolia *Poir.*
 Bobartia aurantiaca *Sweet*
 Bocconia japonica *Bouché*
 Boehmeria biloba *Wedd.*
 Boerhavia scandens *L.*
 Boltonia glastifolia *Herit.*
 Borago officinalis *L.*
 Bouvardia leiantha *Benth.*
 Brassica campestris *L.*
 nigra *Koch*
 oleracea *L.*
 Brassica orientalis *L.*
 sabularia *Brot.*
 Tinei *Tod.*
 Bromus anatolicus *Boiss.*
 angustifolius *Horum.*
 arvensis *L.*
 asper *L.*
 Boraei *Iord.*
 jubatus *Ten.*
 macrostachyus *Desf.*
 maximus *Desf.*
 parviflorus *Desf.*
 Preslii *Kunth*
 propendens *Iord.*
 Schraderi *Kunth*
 Stuedelii *Franck*
 Taena *Steud.*
 tectorum *L.*
 velutinus *Schrad.*
 Willdenowii *Kunth*
 Bryonia dioica *L.*
 Buddleia Lindleyana *Fortun.*
 Bumelia lyeioides *Gärtn.*
 *Bupthalmum salicifolium *L.*
 Bupleurum fruticosum *L.*
 gracile *Bieb.*
 gibraltarium *Lam.*
 Buxus sempervirens *L.*
 — taurica.
Cacalia suaveolens *L.*
 Cachrys involucrata *Pall.*
 pungens *Ian*
 sicula *L.*
 Calamintha Acinos *Clairv.*
 Nepeta *Clairv.*
 nepetoides *Iord.*
 *officinalis *Mönch.*
 Pulegium *Vis.*
 subnuda *Host*
 Calandrinia speciosa *Lindl.*
 Calendula maritima *Guss.*
 officinalis *L.*
 persica *C. A. Mey.*
 sicula *Cyr.*
 stellata *Cav.*
 Callicarpa cana *L.*
 Calliopsis tinctoria *DC.*
 — marmorata
 Callistemon Sieberi *DC.*
 Callichroa digitata *Torr.*
 Campanula alliariifolia *W.*
 attica *Boiss.*
 Hokenaekeri *Fet M.*
 lamiifolia *Bieb.*
 Medium *L.*
 Mortieri *Boiss.*
 primulaefolia *Brot.*
 retrorsa *Labill.*
 rotundifolia *L.*
 rupestris *W.*
 sarmatica *Ker*
 *spicata *L.*
 Trachelium *L.*
 Waldsteiniana *W. K.*
 Cannabis sativa *L.*
 Capsicum annuum *L.*
 — cordiforme
 — nanum
 — pendulum
 Caragana frutescens *Dec.*
 Cardaria Draba *Desv.*
 Carduus acanthoides *L.*
 argentatus *L.*
 leucographus *Spr.*
 nutans *L.*
 Carex divulsa *Good.*
 japonica *Thunb.*
 lagopodioides *W.*
 provincialis *DC.*
 vulpina *L.*
 Carpopercas sibiricum *Boiss.*
 Caryolopha sempervirens
 Fisch. et Traut.
 Cassine Maurocena *L.*
 Castella tuberculata *Tin.*
 Catalpa Kaempferi *Sieb. et Z.*
 syringifolia *Sims*
 Ceanothus microphyllus
 Michx
 Cedrus Deodara *Roxb.*
 Celtis Tournefortii *Lam.*
 Cenia pruinosa *DC.*
 Cenocline globifera *C. Koch.*
 Centaurea algeriensis *Dur.*
 alpina *L.*
 argyrophylla *W.*
 — tenuisecta
 aspera *L.*
 calocephala *W.*
 collina *L.*
 dealbata *W.*
 ferox *Desf.*
 glastifolia *L.*
 gymnocarpa *Moris*
 *Iacca *L.*
 — crispo-fimbriata
 — chilensis
 laxiseta *Dur.*
 leucolepis *DC.*
 maculosa *Lam.*
 — latisquama
 microptilon *Gr. et Godr.*
 Morisiana *Kost.*
 nigrescens *W.*
 Oliveriana *DC.*
 Orphanidea *Boiss. et Reut.*
 Parlatorii *Heldr.*
 pratensis *Thuill.*
 *Scabiosa *L.*
 transalpina *Schleich.*
 vochinensis *Bernh.*
 Centranthus macrosiphon
 Boiss.
 Cephalaria centauroides *R. S.*
 cretacea *R. S.*
 leucantha *Schrad.*
 — incisa
 — Scopoli
 procera *Fisch. et Lall.*
 radiata *Gris.*
 syriaca *R. S.*
 Cerastium aggregatum *Dur.*
 arvense *L.*
 — macropetalum
 repens *L.*
 Cercis Siliquastrum *L.*
 Cerinthe auriculata *Ten.*
 Cesalpinia Sappan *L.*
 Cephalaria Vaillantii *R. et L.*
 Chaerophyllum aromaticum
 Iacq.
 aureum *L.*

- Chamaecyparis Lawsoniana Parl.
 sphaeroidea Spach
 Chamaemelum callosum Boiss.
 confusum Vis.
 decipiens Boiss.
 disciforme Vis.
 inodorum Vis.
 maritimum Vis.
 oreades Boiss.
 tenuifolium (Kit.)
 Cheiranthus Senoneri Held.
 et Sart.
 Chelidonium majus L.
 — brachycarpum.
 — fimbriatum
 — quercifolium
 *Chenopodium Botrys L.
 *ambrosioides L.
 ficifolium Cav.
 viride L.
 Chlorophytum elatum R. Br.
 *Chondrilla juncea L.
 Chrysanthemum Leucanthemum L.
 millefoliatum L.
 Chrysocoma Linosyris L.
 Chrysopsis villosa Nutt.
 Cichorium calvum Sch. Bip.
 *Circaea lutetiana L.
 Cirsium acaule All.
 canum All.
 — gymnophyllum
 — piannatifidum
 Erisithales Scop.
 siculum Spr.
 Cissus orientalis Lam.
 Cistus acutifolius Sweet
 undulatus Link
 Clematis aethusifolia Turcz.
 angustifolia Jacq.
 — incisa
 Flammula L.
 — caespitosa
 hexapetala Pall.
 integrifolia L.
 inbata Benth.
 recta L.
 — minor
 tubulosa Turcz.
 Viorna L.
 virginiana L.
 Viticella L.
 Cleome Blumeana Schult.
 Clethra arborea L.
 *Clinopodium vulgare L.
 Clitoria Ternatea L.
 Cnicus Kotschy Boiss.
 Coelestina corymbosa DC.
 Coix Lacryma L.
 Colechicum autumnale L.
 Bisignani Tin.
 Colens scutellarioides Benth.
 Collaea velutina DC.
 Colletia spinosa Lam.
 Collomia heterophylla Hook.
 linearis Nutt.
 Comaropsis Doniana DC.
 Commelina communis L.
 intermedia Hort.
 foetida Ienzl
 Commelina Kunthiana Hort.
 *Conium maculatum L.
 Conringia clavata Boiss.
 Convallaria spicata L.
 Convolvulus babylonicus L.
 cordifolius Thbg.
 floridus L. fil.
 sabatius Viv.
 — mauritanicus (Boiss.)
 multiflorus Mill.
 sylvestris W. K.
 Scammonia L.
 siculus L.
 Cooperia pedunculata Herb.
 Corchorus aestuans L.
 pilobolus Link
 Coreopsis lanceolata L.
 Coris monspetiensis L.
 Cornus paniculata Herit.
 Coronilla rostrata Boiss.
 varia L.
 Coronopus Ruellii Gärtn.
 Corydalis bulbosa Pers.
 — flore-albo
 glauca Pursh
 Coronopus squamatus Forsk.
 Cosmidium filifolium Torr. et Gr.
 Cotoneaster buxifolia Wall.
 vulgaris Lindl.
 Crambe abyssinica Hochst.
 cordifolia Stev.
 hispanica L.
 Crinum dubium Herb.
 *Crepis foetida L.
 interrupta Sibth.
 lacera Ten.
 pulchra L.
 rigida W. K.
 *setosa L.
 Crataegus Aria L.
 Crus-galli L.
 flava Ait.
 macracantha Lodd.
 Oxyacantha L.
 — rubriflora
 Pyracantha Pers.
 Crocoxydon excelsum Eckl.
 Crocus Boryi Gay
 hiemalis Hort.
 laevigatus Bory.
 lusitanicus Hort.
 pyrenaeus Hort.
 reticulatus Stev.
 Crocosmia aurea Planch.
 Crozophora tinctoria L.
 Crucianella angustifolia L.
 laxiuscula Iord.
 Crypsis alopecuroides L.
 Cryptomeria japonica Don
 — Lobbi
 Cryptostemma Cupani Kostl.
 Cryptotaenia canadensis DC.
 *Cucubalus baccifer L.
 Cucumis amarissimus Schrad.
 Dudaim L.
 Cossonianus Naud.
 minutissimus Naud.
 trigonus Roxb.
 Cucurbita Lagenaria L.
 — gigantea
 Cuminum Cyminum L.
 Cupressus torulosa Don.
 Cuphea cinnabarina Planch.
 viscosissima Jacq.
 Cynodon polystachyum R. Br.
 Cynoglossum nebrodense Guss.
 Dollingeri Lehm.
 Wallichii Don.
 Cynosurus giganteus Ten.
 Cyperus badius Desf.
 italicus Tod.
 Cytisus alpinus Mill.
 — macrostachyus
 Alschingeri Vis.
 capitatus L.
 Laburnum L.
 — quercifolius
 — sessilifolius
 medicagineus Fisch.
 multiflorus Lindl.
 ruthenicus Fisch.
 Weldeni Vis.
Dactylis glomerata L.
 Daucus Balansae Boiss.
 Darlingtonia glandulosa DC.
 Datisca cannabina L.
 Datura ceratocaulis Jacq.
 fastuosa L.
 ferox L.
 laevis L. fil.
 Stramonium L.
 Wrightii Hook.
 Decumaria barbara L.
 Delphinium Ajacis L.
 cheilanthum Fisch.
 chinense Fisch.
 elegans DC.
 grandiflorum L.
 intermedium Ait.
 — saphirinum
 ochroleucum Stev.
 speciosum Bieb.
 vitifolium W.
 Desmodium caripense Steud.
 marylandicum DC.
 podocarpum DC.
 Dianthus atrorubens All.
 bannaticus Heuff.
 *barbatus L.
 Carthusianorum L.
 Caryophyllus L.
 — minor
 caesius Sm.
 hungaricus Pers.
 pelviformis Heuff.
 pinifolius Boiss.
 plumarius L.
 — albus
 — barbatus
 — blandus
 — imberbis
 polymorphus Bieb.
 *prolifer L.
 racemosus Vis.
 saxifragus L.
 Seguierii All.
 serotinus W. K.
 — parviflorus
 serrulatus Desf.
 trifasciculatus Kit.
 Dianthus viscidus Bory.
 Digitalis ambigua Murr.
 — parviflora
 aurea Lindl.
 lutea L.
 — angustifolia
 — latifolia
 nevadensis Boiss.
 orientalis Lam.
 purpurea L.
 sibirica Lindl.
 Dioscorea bulbifera L.
 Diospyros Lotus L.
 Diplostegium umbellatum DC.
 Diplotaxis platystyla Willk.
 Prolongi Boiss.
 tenuifolia DC.
 *Dipsacus sylvestris L.
 Dipteroanthus strepens Nees
 Dolichos leucomelanospermum Cand.
 Draba hirta L.
 Iohannis Host
 nivalis W.
 Dracaena Draco L.
 Dracopsis amplexicanlis Cass.
 Dyckia remotiflora Dietr.
Echinacea purpurea DC.
 serotina DC.
 Echinops bannaticus Roch.
 sphaerocephalus L.
 Echium violaceum L.
 *Echinopspermum Lappula Lehm.
 Elaeagnus reflexa Hort.
 Elaeodendron australe Vent.
 Endressia pyrenaica Gay.
 *Epilobium Dodonaci Vill.
 *hirsutum L.
 tetragonum L.
 *Eragrostis megastachya Link
 *pilosa Beauv.
 Eranthis hyemalis Salis.
 Eremogyne pungens Fenzl
 Eremostachys iberica Vis.
 laciniata Bung.
 — pinnatisecta
 Erica mediterranea L.
 *Erigeron glabellum Nutt.
 — humile
 speciosum DC.
 Eriosynaphe Kotschyana Hort.
 Eritrichium grandiflorum Schrank
 Eruca cappadocica Reut.
 orthosepala Lange
 sativa Lam.
 — turgida
 Erucastrium arabicum F. et M.
 Ervum Ervilia L.
 monanthes L.
 Eryngium L.
 Andersonii Lag.
 creticum Lam.
 giganteum Bieb.
 multifidum Sibth.
 rigidum Lam.
 Erysimum aciphyllum Boiss.

- Erysinum australe *Gay*
 cheiranthoides *L.*
 Cheiranthus *L.*
 cilicium *Boiss.*
 durum *Presl.*
 lanceolatum *R. Br.*
 linifolium *Gay*
 officinale *L.*
 Erythraea Centaurium *Pers.*
 Eschenbachia ambigua *Moris.*
 Escholtzia Douglasii *Hook.*
 Eucomis striata *Don*
 Eudianthe laeta *Fenzl*
 pusilla *Rohrb.*
 Eupatorium affine *H. B.*
 cannabinum *L.*
 — Soleirolii
 coccineum *H. Lavan.*
 Fraserii *Pursh*
 purpureum *L.*
 verticillatum *L.*
 Euphorbia agraria *Bieb.*
 altissima *Boiss.*
 ceratocarpa *Tenor.*
 italica *Lam.*
 Lathyrus *L.*
 luteola *Coss. Dur.*
 nicaeensis *L.*
 — hybrida
 oblongata *Gris.*
 portlandica *L.*
 *Preslii *Guss.*
 prunifolia *Iacq.*
 segetalis *Lam.*
 variegata *Sims*
 Evonymus americanus *L.*
 europaeus *L.*
 Schottii *Ettings.*
 verrucosus *Scop.*
- F**agus sylvatica *L.*
 — purpurea
 Ferraria undulata *L.*
 *Ferula Ferulago *L.*
 Lobeliana *Vis.*
 neapolitana *Tenor.*
 nodiflora *L.*
 sylvatica *Bess.*
 sulcata *Desf.*
 Festuca binodosa *Kth. H. B.*
 rigida *Kunth.*
 *gigantea *Vill.*
 glauca *Lam.*
 Ficus citrifolia *Mill.*
 phytolaccifolia *Desf.*
 populnea *W.*
 Fimbristylis Cioniana *Savi*
 Flaveria Contrayerba *Pers.*
 Fragaria indica *Andr.*
 Fraxinus americana *L.*
 Ornus *L.*
 Foeniculum dulce *DC.*
 Froelichia gracilis *Moq.*
 Fumaria anatolica *Boiss.*
 judaica *Boiss.*
 media *Lois.*
 undulata *DC.*
- G**aillardia picta *Sweet*
 Galatella hyssopifolia *Nees*
 punctata *DC.*
- Galega officinalis *L.*
 orientalis *Lam.*
 *Galeopsis cannabina *Roth*
 *Ladanum *L.*
 Galium Aparine *L.*
 arenarium *Lois.*
 capitatum *Bor. et Chaub.*
 caudatum *Boiss.*
 Cruciata *Locop.*
 nebulosum *Boiss.*
 parisiense *L.*
 — leiocarpum
 divaricatum *L.*
 erectum *Huds.*
 intricatum *Boiss. et Heldr.*
 lucidum *All.*
 macrocarpum *Boiss.*
 *Mollugo *L.*
 parisiense *L.*
 *purpureum *L.*
 rubioides *L.*
 *sylvaticum *L.*
 Vaillantii *DC.*
 valantioides *Bieb.*
 vexans *Rehb.*
 Gastridium triaristatum *Dur.*
 Gaura biennis *L.*
 fruticosa *Iacq.*
 parviflora *Dougl.*
 Gaurolepis Tagetes *DC.*
 Gelasia villosa *Cass.*
 Genista canariensis *L.*
 multibracteata *Tausch*
 tinctoria *L.*
 — pubescens
 Geranium abortivum *De Not.*
 aconitifolium *L.*
 asphodeloides *Burm.*
 favosum *Hochst.*
 incanum *L.*
 macrorrhizon *L.*
 nodosum *L.*
 platypetalum *F. et M.*
 pratense *L.*
 — album
 — purpureum
 pyrenaicum *L.*
 sanguineum *L.*
 — latisectum
 sylvaticum *L.*
 — substriatum
 Geum brachypetalum *Sering.*
 urbanum *L.*
 — micranthum
 chilense *Balb.*
 coccineum *Sibth.*
 inclinatum *Schleich.*
 intermedium *Bess.*
 macrophyllum *W.*
 ranunculoides *Sering.*
 rivale *L.*
 rugosum *Desf.*
 virginianum *L.*
 Gilia densiflora *Benth.*
 splendens *Dougl.*
 Gladiolus angustus *L.*
 communis *L.*
 grandiflorus *Andr.*
 iridifolius *Iacq.*
 Glaucium corniculatum *Curt.*
 fulvum *Smith.*
 luteum *Scop.*
- Glaucium rubrum *Sibth.*
 tricolor *Benth.*
 Gleditschia sinensis *Lam.*
 Glycine chinensis *L.*
 — albiflora
 preclatoria *H. B.*
 Glycyrrhiza echinata *L.*
 Godetia purpurea *Spach*
 Gomphocarpus angustifolius
Link.
 Goniolimon speciosum *Boiss.*
 Gonolobus niger *R. Br.*
 Gossypium herbaceum *L.*
 Gratiola officinalis *L.*
 Grindelia inuloides *W.*
 Gronovia fallax *Webb*
 Gunthera viscosa *Regl.*
 Gyneryum argenteum *Nees*
 Gypsophila acutifolia *Fisch.*
 — major
 elegans *Bbrst.*
 perfoliata *L.*
 — pubescens
 paniculata *L.*
 perfoliata *L.*
 — viscosa
 — tomentosa
 repens *L.*
 scorzonefolia *Sering.*
- H**abranthus Andersonii
Herb.
 chiloensis *Herb.*
 Habrothamnus fasciculatus
Schlecht.
 Halimolobus stricta *Tausch*
 Halleria lucida *L.*
 Hardenbergia ovata *Benth.*
 Hasselquistia cordata *L. fil.*
 Hedera Helix *L.*
 — variegata
 Helenium autumnale *L.*
 altissimum *Perott.*
 mexicanum *H. B.*
 undulatum *Maund.*
 Helianthemum Fumana *L.*
 hymettianum *Boiss.*
 laevipes *Pers.*
 mutabile *Pers.*
 nudiflorum *H. Flor.*
 pilosum *Pers.*
 Rhodax *Steud.*
 vulgare *Pers.*
 Helianthus decapetalus *L.*
 Maximiliani *Schrad.*
 multiflorus *L.*
 strumosus *L.*
 Helichrysum bracteatum *W.*
 Errerae *Tin.*
 felinum *Less.*
 orientale *DC.*
 Heliosperma pusillum *Vis.*
 Tommasinii *Gris.*
 Heliopsis laevis *Pers.*
 scabra *Dun.*
 Heliopyrethrum serotinum
Kostl.
 Helipterum Sanfordii *Hort.*
 Helminthia echioides *Gärtn.*
 Heracleum asperum *Bieb.*
 barbatum *Ledeb.*
 dissectum *Ledeb.*
- Heracleum elegans *Iacq.*
 flavescens *Baumg.*
 granatense *Boiss.*
 hypoleucum *Vis.*
 Panaces *L.*
 persicum *Fisch.*
 sibiricum *L.*
 Sphondylium *L.*
 villosum *Steud.*
 Hermannia glomerata *S. et Z.*
 Hesioidia montana *Dumort.*
 Hesperis matronalis *L.*
 secundiflora *Boiss.*
 Heuchera americana *L.*
 caulescens *Pursh.*
 glabra *W.*
 — pilosula
 villosa *W.*
 Hibiscus abyssinicus *Steud.*
 incanus *Wendl.*
 lavateroides *Moris*
 palustris *L.*
 — hybridus
 roseus *Lois.*
 — pallidus
 Trionum *L.*
 Hieracium andryaloides *Vill.*
 auratum *Fries*
 autumnale *Gris.*
 boreale *Fries*
 calcareum *Bernh.*
 coronopifolium *Bernh.*
 curvidens *Iord.*
 fastigiatum *Tausch*
 glaucum *L.*
 — stuppeum
 hirsutum *Bernh.*
 lacinosum *Iord.*
 lasiophyllum *Tomm.*
 lycopifolium *Fröl.*
 murorum *L.*
 — pictum
 obliquum *Iord.*
 pulmonarioides *Vill.*
 rupicolum *Fries*
 rigidum *Hartm.*
 sabaudum *L.*
 setigerum *Tausch*
 Tommasinii *Rehb.*
 tridentatum *Fries*
 umbellatum *L.*
 virosium *Pall.*
 vulgatum *Fries*
 Hordeum bulbosum *L.*
 macrolepis *A. Br.*
 — nigrum
 mandschuricum *Regl.*
 murinum *L.*
 Horminum pyrenaicum *L.*
 Hyoseyamus albus *L.*
 aureus *L.*
 niger *L.*
 varians *Vis.*
 Hyoseris radiata *L.*
 Hypericum calycinum *L.*
 capitatum *Chois.*
 elatum *Iuss.*
 hircinum *L.*
 *hirsutum *L.*
 *montanum *L.*
 orientale *L.*
 perforatum *L.*

Hypericum pyramidatum Ait.
 scabrum L.
 tetrapterum Fries
 — hybridum
 Webbium Spach
 Hypochaeris radiata L.
Iasminum dianthifolium Vis.
 Wallichianum Lind.
 Iatropa lanifolia L.
 Iberis amara L.
 corifolia Sweet
 Garreuxiana All.
 Forsteri Iord.
 Lagascana DC.
 Preslii Soy.
 sempervirens L.
 Tenoreana DC.
 Hex Aquifolium L.
 — aureo-picta
 balearica Desf.
 cassinoides Link
 Cassine Ait.
 cornuta Lindl. et Paxt.
 diphyrena Wall.
 Imperatoria Ostruthium L.
 Indigofera Dosua Hamiltt.
 Inula Bubonium Iacq.
 *Coryza DC.
 Helenium L.
 Oculus Christi L.
 *Pulicaria L.
 semiamplexicaulis Reut.
 squarrosa L.
 suaveolens Iacq.
 thapsoides Spr.
 Ionidium heterophyllum Vent.
 Ipomaea burridgensis
 V. Houltt.
 candicans
 cardiosepala Hochst.
 formosa Hort.
 — picta
 lachnosperma Chois.
 rubrocoerulea Hook.
 Iris cretica Tod.
 fuscata Hort.
 foetidissima L.
 Gldenstdtiana Bieb.
 — hybrida
 iberica L.
 laevigata Fisch.
 maritima L.
 — minor
 Pallasii Fisch.
 pallida Lam.
 — Tinei.
 persica L.
 *Pseudo-Acorus L.
 ruthenica Ait.
 setosa Pall.
 sibirica W.
 spuria L.
 — albescens
 stenogyna DC.
 venusta Hort.
 tuberosa L.
 Xiphium L.
 Isatis tinctoria L.
 Isolepis perpusilla Nees
 Isopyrum fumarioides L.
 *Iuncus effusus L.

*Iuncus glaucus Ehrh.
 *lampocarpus Ehrh.
 * — microcarpus
 Juniperus Bonatiiana Vis.
 communis L.
 * — pumila
 excelsa Bieb.
 phoenicea L.
 Sabina L.
 virginiana L.
 Ixia africana L.
 amoena Link
 aristata Thunb.
 erecta Berg.
 fuscata Gaud.
 hyalina L.
 multiflora Hort.
 polyantha Reg.
Kalbfussia Mlleri Schultz.
 Kennedya Marryattiana
 Lindl.
 rubicunda Vent.
 Kitaibelia vitifolia W.
 Kochia sericea Schrad.
 Koeleria brachystachya DC.
 multiflora Rgl.
 villosa Pers.
 Koelpinia linearis Pall.
 Krubera leptophylla Hoff.
Lablab vulgaris Sari
 Lachenalia orchidioides Ait.
 rubida Iacq.
 tricolor L.
 Lactuca dubia Iord.
 *muralis Don
 *saligna L.
 *Scariola L.
 virosa L.
 Lagoecia cuminoides L.
 Lamarkia aurea Mnch
 Lamium Orvala L.
 striatum Sibth.
 Lantana Camara L.
 — flavicans
 *Lapsana communis L.
 *Laserpitium Siler L.
 prutenicum L.
 *Lasiagrostis Calamagrostis
 Link.
 splendens Kunth
 Lathyrus Aphaca L.
 — pallidiflorus
 canescens Gr. et Godr.
 chloranthus Baiss.
 commutatus Tod.
 incurvus W.
 latifolius L.
 — glaucus
 *pratensis L.
 pyrenaicus Iord
 sativus L.
 stans Vis.
 sylvestris L.
 — parviflorus
 — pyrenaicus
 Laurus glandulifera Wall.
 Lavandula lanata Boiss.
 Lavatera micans L.
 olbia DC.

pallescens Mors.
 Lavatera phoenicea Vent.
 Leontodon crispus Vill.
 Leonurus Cardiaca L.
 — villosus
 Lepechinia spicata W.
 Lepidium densiflorum Schrad.
 iberioides Desf.
 *Iberis L.
 latifolium L.
 ruderales L.
 virginicum L.
 Leptopoda brachypoda Torr.
 et Gray.
 Lespedeza juncea Pers.
 violacea Pers.
 Leuceria senecioides Hook.
 Leyssera capillifolia DC.
 Libocedrus Doniana Endl.
 Ligusticum garganicum All.
 Ligustrum lucidum Ait.
 japonicum Thunb.
 Linaria micrantha Steud.
 origanifolia DC.
 striata DC.
 tristis Mill.
 *vulgaris Mill.
 Linum angustifolium Huds.
 austriacum L.
 floccosum Herit.
 grandiflorum Desf.
 hologynum Rehb.
 — monadelphum
 Mlleri Moris
 perenne L.
 *tenuifolium L.
 usitatissimum L.
 — pallidiflorum
 Lippia nodiflora Rich
 Liriodendron Tulipifera L.
 Lobelia Erinus L.
 — grandiflora
 — speciosa
 heterophylla Labill.
 syphilitica L.
 Lobularia lybica Meissn.
 Lolium arvense With.
 multiflorum Lam.
 siculum Parl.
 speciosum Stev.
 Lonicera brachypoda DC.
 caerulea L.
 ciliata Mhlb.
 confusa DC.
 etrusca Santi
 punicea Sims
 splendida Boiss.
 Periclymenum L.
 — quercifolia
 Lonicera pyrenaica L.
 Lopezia racemosa Cav.
 Lophanthus rugosus F. et M.
 Lotus commutatus Guss.
 corniculatus L.
 hispidus Desf.
 ornithopodioides L.
 pilosissimus Desf.
 Lupinus bicolor Dougl.
 Lychnis altaica Fisch. et Mey.
 Bungeana Fisch.
 chalcidonica L.
 — pallidiflora

Lychnis coronaria L.
 fulgens Fisch.
 inclusa Lehm.
 Sieboldii V. Houltt
 Viscaria L.
 Lycium chilense Miers
 europaeum L.
 Trewianum Don
 Lycopersicum esculentum
 Mill.
 — cerasiforme
 racemigerum Lang.
 Lycopodium exaltatum L. fil.
 Lyperia violacea Benth.
 Lysimachia punctata L.
 Lysimachia dubia Ait.
 japonica Thunb.
 *vulgaris L.
 Lythrum Salicaria L.
 Lythrum Persicaria L.
 Salicaria L.
 — gracile
 triflorum L. fil.
Macleya cordata R. Br.
 Macrorrhynchus laevigatus
 Fisch.
 Madia sativa Molin.
 Magnolia grandiflora L.
 Umbrella Desf.
 Magydaris panacina DC.
 Mahonia Aquifolium Nutt.
 *Malachium aquaticum Fries.
 Malcolmia rigida Boiss.
 incrassata DC.
 Malva domingensis Spr.
 Durieui Spach
 Morenii Pollin.
 niceaensis All.
 pseudo-lavatera Webb
 sylvestris L.
 — mauritanica
 tricuspidata Ait.
 Margyricarpus setosus R. Br.
 Marica californica Ker
 Marrubium candidissimum
 Iacq.
 creticum Mill.
 leonurodes Desf.
 peregrinum L.
 vulgare L.
 Matricaria Chamomilla L.
 Parthenium L.
 Maurandia Barklayana Regel
 Medicago Berteriana Moris
 Biancae Tod.
 Candolleana Tin.
 canescens Iord.
 *carstiensis Iacq.
 cinerascens Iord.
 Cupaniana Guss.
 depressa Iord.
 flexuosa Ten.
 gracillima Tin.
 Langeana Tod.
 littoralis Rhode
 marginata W.
 Morisiana Iord.
 muricata Benth.
 oliviformis Guss.
 Pironae Vis.
 sativa L.

- Medicago sativa hybrida
 — lutea
 sphaerocarpa Bert.
 Sorrentini Tin.
 subinermis Bertol.
 sylvestris Fries.
 Tenoreana DC.
 Melaleuca armillaris Sm.
 Melica nebrodensis Parl.
 *Melilotus alba Desr.
 Bonplandii Ten.
 italica Lam.
 *macrorrhiza Pers.
 officinalis L.
 permixta Iord.
 Melissa Clinopodium Benth.
 *officinalis L.
 Mesembryanthemum cordiforme L. fil.
 linguiforme L.
 — latum
 *Mentha aquatica L.
 crispa L.
 incana W.
 mollissima Borckh.
 piperita L.
 *Pulegium L.
 pyramidalis Ten.
 rotundifolia L.
 sylvestris L.
 — acutidentata
 — cucullata
 — leptostachya
 — nemorosa
 — parvifolia
 *viridis L.
 Mesembryanthemum crystallinum L.
 emarginatum L.
 glomeratum L.
 polyanthum Haav.
 — submarginatum
 Metrosideros armillaris Gaertn.
 corifolia Vent.
 Microlonchus salmanticus DC.
 — albus
 — purpureus
 Micromeria dalmatica Benth.
 Fenzlii Vis.
 graeca Benth.
 rupestris Benth.
 — oblongifolia
 Milium Monte Parl.
 Mikania scandens W.
 Mirabilis Jalapa L.
 Knightii DCne
 longiflora L.
 parviflora Targ. Tozz.
 Modiola decumbens Don.
 Momordica Charantia L.
 Monarda Bradburiana Beck.
 fistulosa L.
 — hispida
 — mollis
 Moraea Candolleana Spr.
 Mühlenbeckia complexa Meisn.
 Mühlenbergia mexicana Trin.
 Muscari atlanticum Boiss. et Heldr.
 commutatum Guss.
 dilatatum Tausch
- Muscari Heldreichii Hort.
 moschatum Desf.
 neglectum Guss.
 parviflorum DC.
 racemosum Mill.
 — altaicum
 transylvanicum Schur
 Myogalum nutans Kink
 Myoporum diffusum R. Br.
 Myosotis intermedia Link
 palustris L.
 Scholettiana Coss.
 Myrtus Mill. boetica
 moschata Thunb.
- N**andina domestica Thunb.
 Nasturtium erythrospermum Benth.
 Nardurus Poa Boiss.
 tenuiflorus Boiss.
 Negundo fraxinifolium Nutt.
 — variegatum
 Nemesia floribunda Lehm.
 Nepeta Cataria L.
 latifolia DC.
 Nepetella L.
 — rosea
 melissaefolia Lam.
 tuberosa L.
 Neslea cornuta Boiss.
 Nicandra physaloides Gartn.
 Nicotiana petiolata Ag.
 rustica L.
 Nigella Bourgaei Iord.
 damascaena L.
 foeniculacea DC.
 hispanica L.
 Notobasis syriaca Coss.
- O**beliscaria columnaris DC.
 pulcherrima DC.
 Ocimum Basilicum L.
 — atrovirens
 — aduncum
 carnosum Link.
 graveolens A. Br.
 melissiodorum Vis.
 minimum L.
 sanctum L.
 Oethodium aegyptiacum DC.
 Oenanthe anomala Pursh
 apiifolia Brot.
 crocata L.
 neapolitana Ten.
 pimpinelloides L.
 *Oenothera acaulis Cav.
 biennis L.
 Fraseri Pursh
 grandiflora Lam.
 Lamarekiana DC.
 macrocarpa Pursh
 mollissima L.
 odorata Iacq.
 odoratissima Hort.
 pumila L.
 roseo-alba Bernk.
 rubra Cav.
 Omphalodes longiflora Alph. DC.
 Onobrychis aequidentata Urv.
 amoena Iord.
 argentea Hort.
- Onobrychis Caput galli Kam.
 Pestalozzae Boiss.
 sativa Lam.
 Ononis praecox Bunge
 serrata Forsk.
 *spinosa L.
 Onopordon Sibthorpii Boiss.
 Ophrys picta Link
 Opopanax Chironium Koch
 Origanum Dictamnus L.
 sipyleum L.
 vulgare L.
 — odorum
 — parviflorum
 Ornithogalum arabicum L.
 aureum Curt.
 atticum Orph.
 Ecklonii Fisch. et Mey.
 gramineum Pers.
 iuncifolium Iacq.
 montanum Cyr.
 mutabile De Not.
 scilloides Iacq.
 Orobus atropurpureus Desf.
 coccineus Mill.
 lathyroides L.
 Oxalis asinina L.
 canescens Iacq.
 caprina Thunb.
 Consolei Tod.
 cruenta Iacq.
 flava L.
 flabellifolia Iacq.
 fuscata Iacq.
 grandiflora Iacq.
 lanata L. fil.
 lateriflora Iacq.
 longisepala L.
 laxula Iacq.
 Martiana Zucc.
 purpurea Iacq.
 reptatrix Iacq.
 rigidula Iacq.
 variabilis Iacq.
 viridescens Hort.
 Oxybaphus nyctagineus Sweet
- P**aenonia albiflora Pall.
 bannatica Rock.
 officinalis L.
 peregrina Retz
 Russi Biv.
 Pachypleurum cachroides Ledeb.
 Pachypodium erysimoides Webb
 Palafoxia Hookeriana Torr. et Gr.
 texana DC.
 *Paliurus aculeatus Lam.
 macrostachyum Nees
 sanguinale L.
 Panicum Crusgalli L.
 tuberculatum Presl
 *undulatifolium Ard.
 versicolor Schrad.
 Papaver argemonoides Ces.
 intermedium Beck.
 hybridum L.
 Lecoqui Lamtt.
 mixtum Iord.
- Papaver obtusifolium Desf.
 orientale L.
 Rhoeas L.
 spicatum Boiss.
 pinnatifidum Moris
 Paratropia venulosa Wgt. et Arn.
 Pardanthus chinensis Herit.
 Paspalum mollicomum Kunth
 Patrinia rupestris Iuss.
 Pavetta gracilis Rich.
 Pavonia hastata Cav.
 Pelargonium acerifolium Herit.
 capitatum Ait.
 decipiens Haw.
 graveolens Ait.
 ficifolium Hoffm.
 Heritieri Iacq.
 lacernum Iacq.
 papilionaceum Ait.
 raduloides Hort.
 tabulare Herit.
 tomentosum Iacq.
 versicolor Sweet
 vitifolium Ait.
 Pencedanum Clusianum Hort.
 Petteri Vis.
 Pennisetum compressum R. Br.
 distylum Guss.
 fimbriatum H. Hub.
 Pentameris viridis H. Monsp.
 Pentastemon barbatus Nutt.
 crassifolium Benth.
 Digitalis Nutt.
 pubescens Soland.
 Petasites albus Gärtn.
 niveus Cass.
 *Peucedanum rablense Koch
 Phagnalon rupestre DC.
 Phalangium ramosum L.
 Phalaris brachystachya Link
 Phaseolus Mungo L.
 Phleum graecum Boiss. et Heldr.
 praecox Iord.
 serotinum Iord.
 Philadelphus floribundus Schrad.
 nepalensis Wall.
 speciosus Schrad.
 Phlomis ferruginea Ten.
 fruticosa L.
 lanata W.
 microphylla Lois.
 pungens W.
 tuberosa L.
 Phlox Drummondii Hook.
 paniculata L.
 Phrynium micans Klotsch.
 Pieris hieracioides L.
 Pietia texensis Hort.
 Pimpinella alpina Bertol.
 cretica Poir.
 Gussoni Bert.
 kurdica Kotschy
 Saxifraga L.
 * — pubescens
 Pinardia coronaria Less.
 Pinus excelsa Wall.

Pitcairnia punicea Schrad.
 Pittosporum eriocarpum Royle.
 floribundum Whgt et Arn.
 Tobira Ait.
 — variegatum
 undulatum Vent.
 Phalaris Sibthorpii Griseb.
 Pharbitis hispida Chois.
 limbata Lindl.
 — elegantissima
 Phaseolus Ricciardii Hort.
 Zebra Savi
 Philadelphus coronarius L.
 inodorus L.
 grandiflorus W.
 Phleum alpinum L.
 Phlomis Caschemiriana Repl.
 Plantago Coronopus L.
 cylindrica Forsh
 Cynops L.
 gentianoides Sieb.
 maior L.
 — maxima
 pilosa Pourr.
 purpurascens Nutt.
 subulata L.
 speciosa Hort.
 virginica Poir.
 Webbia Barnoud
 Wulfenii Koch
 Platanus orientalis L.
 Platycodon autumnale Don
 grandiflorum DC.
 Plectranthus amboinicus Spr.
 australis R. Br.
 Plumbago Larpentae Lindl.
 Poa angustifolia L.
 nemoralis L.
 pratensis L.
 versicolor Bess.
 Podosaemum gymnostylum
 H. B.
 Polanisia dodecandra DC.
 Poinciana Gilliesii Hook.
 Polygonum acidulum W.
 Bellardi All.
 cuspidatum Sieb. et Zucc.
 *dumetorum L.
 *Hydropiper L.
 *Persicaria L.
 virginianum L.
 Polylophium orientale Duf.
 Polypodium Phegopteris L.
 Polypogon affinis Brong.
 interruptus H. B.
 littoralis Sm.
 opacus Rehb.
 Potentilla alpestris Hall. f.
 argentea L.
 atrosanguinea Don
 — atropurpurea
 chrysantha Trev.
 digitato-flabellata Br. et
 Bouch.
 insignis Royle
 heptaphylla Mill.
 Kotschyana Fenzl
 pensylvanica L.
 pulcherrima Lehm.
 recta L.
 — laciniosa
 — obscura

Potentilla rupestris L.
 Schrenkiana Repl.
 viscosa W.
 Visianica Panc.
 Poterium Sanguisorba L.
 — majus
 Magnolii Spach
 Prolongoa itabensis Boiss.
 pectinata Boiss.
 *Prunella grandiflora Jacq.
 hyssopifolia L.
 pyrenaica Phil.
 vulgaris L.
 Prunus lusitanica L.
 Padus L.
 Lauro-cerasus L.
 serotina Ehrh.
 spinosa L.
 Ptilomeris anthemoides Nutt.
 Pulsatilla pratensis Mill.
 Pyrethrum Achilleae DC.
 achilleifolium Bieb.
 — Vaillantii
 carneum Bieb.
 — albiflorum
 corymbosum W.
 macrophyllum W.
 Parthenium Sm.
 Psoralea argentea Thunbg.
 adscendens F. Müll.
 bracteata L.
 bituminosa L.
 macrostachya DC.
 Pyrus iaponica Thunbg.
Quamoclit vulgaris Choisy
 Quercus coccifera L.
 Ilex L.
 Queria hispanica L.
Ranunculus abortivus L.
 albicans Spr.
 armeniacus Boiss.
 arvensis L.
 Boraeanus Iord.
 brutius Ten.
 constantinopolitanus Urv.
 cordigerus Viv.
 cornutus DC.
 cortusifolius W.
 graecus Gris.
 lanuginosus L.
 Minae Huet
 neapolitanus Ten.
 nitidus Muhlbg.
 oreophilus Bieb.
 oxyspermus W.
 panormitanus Tod.
 Reuterianus Boiss.
 Schauerianus Boiss.
 sceleratus L.
 serbicus Vis.
 Sprunerianus Boiss.
 Steveni Andr.
 velutinus Ten.
 Reichardia arabica (Boiss.)
 intermedia Asch.
 Reseda alba L.
 *Rhamnus cathartica L.
 *Frangula L.
 longifolia Desf.

*Rhamnus solaeoides L.
 *saxatilis L.
 Rhenm australe Don
 Rhus glabra L.
 lucida L.
 Rhynchosia erecta DC.
 Ribes aureum Pursh
 divaricatum Dougl.
 sanguineum Pursh
 tenuiflorum Lindl.
 Ricinus communis L.
 — sanguineus
 Rivina octandra L.
 Rochea falcata DC.
 perfoliata DC.
 Rosa bracteata Wendl.
 canina L.
 centifolia L.
 cinnamomea L.
 gallica L.
 hibernica Sm.
 indica L.
 — purpurea
 pyrenaica Gouan
 rubella Sm.
 rubiginosa L.
 semperflorens Curt.
 sempervirens L.
 — parvifolia
 tomentosa L.
 — leiocarpa
 pimpinellifolia L.
 — acanthocarpa
 — melanocarpa
 — myriacantha
 Rubia tinctorum L.
 Rudbeckia grandiflora Gm.
 laciniata L.
 hirta L.
 — angustifolia
 speciosa Wendl.
 Ruellia strepens L.
 Rumex Acetosa L.
 crispus L.
 *conglomeratus Murr.
 domesticus Hartm.
 Dieffenbachianus Kotschy
 graecus Boiss et Hall.
 hamatus Trev.
 Hydrolapathum Huds
 obtusifolius L.
 olympicus Boiss.
 Patientia L.
 polygonifolius Loud.
 stenophyllus Ledeb.
 sanguineus L.
 Ruscus racemosus L.
 Ruta graveolens L.
Salvia amplexicaulis Lam.
 amarissima Hort.
 aurita Thbg.
 argentea L.
 — macrosperma
 — oblongifolia
 azurea Lam.
 — subfarinosa
 Bertolonii Vis.
 cadmica Sibth.
 cleistogama de Bary
 Clusii Jacq.
 cretica L.

Salvia dominica L.
 glutinosa L.
 grandiflora Ettings.
 horminoides Pourr.
 iaponica Thunbg.
 lavanduloides H. K.
 limbata Mey.
 lineata Benth.
 nutans L.
 — Haageana
 officinalis L.
 — auriculata.
 pendula Vahl
 pratensis L.
 — albiflora
 — pallens
 psilantha Boiss.
 Roemeriana Schlect.
 rostrata Sm.
 runcinata L. fil.
 Selarea L.
 Sibthorpii Sm.
 sylvestris L.
 triloba L.
 variegata W. et Kit.
 Verbenaca L.
 verticillata L.
 — micrantha
 virgata Ait.
 Sambucus Ebulus L.
 nigra L.
 — laciniata
 Sanguisorba angustifolia
 Fisch.
 montana Iord.
 officinalis L.
 — auriculata
 pulchella C. A. Mey.
 Santolina Chamaecyparissus L.
 — tomentosa
 — viridis
 Saponaria orientalis L.
 officinalis L.
 Vaccaria L.-var.
 — grandiflora
 Satureia cuneifolia Ten.
 illyrica Host
 montana L.
 Scabiosa arvensis L.
 — campestris
 caucasica Biebrst.
 Columbaria L.
 Fischeri DC.
 reversa Ledeb.
 venusta Delil.
 Scandix Balansae Boiss.
 Scilla campanulata Ait.
 Clusiana Hort.
 elongata Parl.
 hyacinthoides L.
 intermedia Guss.
 nutans Sm.
 Ughii Tin.
 Schmidelia integrifolia DC.
 *Scirpus Holoschoenus L.
 Michelianus L.
 Scorzonera hispanica L.
 — glastifolia
 *Scrophularia canina L.
 divaricata Ledeb.
 humilis Desf.
 Scopolii Hoppe

Scrophularia Scorodonia L.
 Scutellaria albida L.
 alpina L.
 — maior
 commutata Guss.
 *galericulata L.
 Sieversi Bunge
 splendida Link
 Secale dalmaticum Vis.
 montanum Guss.
 Sedum Aizoon L.
 maximum Hoffm.
 oppositifolium Sims
 — album
 — purpureum
 — roseum
 reflexum L.
 — albescens
 rupestre L.
 Sempervivum Ledeb.
 Sartorianum Boiss.
 telephioides Michx
 Telephium L.
 Wallichianum Hook.
 Sellunia lunata Alef.
 Sempervivum glutinosum Ait.
 ruthenicum Schnit.
 Senecio Doria L.
 — maior
 eudorus DC.
 coriaceus Ait.
 *Iacobaea L.
 macrophyllus Hort.
 nebrodensis L.
 Septas capensis L.
 Serpicula numidica Coss.
 Serrafalcus Hugii Parl.
 Serratula cretica Fisch.
 nitida Fisch.
 quinquefolia Bieb.
 radiata Bieb.
 Seseli glaucum Iacq.
 gummiferum Sm.
 polyphyllum Ten.
 tomentosum Vis.
 varium Trev.
 Setaria aurea Hochst.
 *glaucous Beauv.
 *verticillata Beauv.
 *viridis Beauv.
 Silaus pratensis Bess.
 tenuifolius DC.
 Silene annulata Thore
 Armenia L.
 — latissima
 Boissieri Tineo
 caramanica Boiss.
 caspica Pers.
 Ceccariniana Boiss. et
 Heldr.
 Chouletti Coss.
 colorata Poir.
 crassipes Fenzl
 damascena Boiss.
 depressa Bieb.
 divaricata Sibth.
 exaltata Friv.
 Fortunei Vis.
 gallica L.
 — Sardo
 — abortiva Hort.
 — pallida Hort.

Silene geminiflora W.
 Giraldi Guss.
 glaucifolia Lag.
 Hookeri Nutt.
 Hookeriana Nutt.
 inflata Sm.
 — ciliata
 — latifolia
 italica L.
 iuvenalis Delil.
 legionensis Lag.
 lineata Boiss.
 littoralis Iord.
 livida W.
 longicilia Otth
 longiflora Ehrh.
 longipetala Vent.
 livida W.
 macrodonta Boiss.
 multicaulis Guss.
 mutica Stev.
 noctiflora L.
 nocturna L.
 Olivieriana Otth.
 *Otites L.
 pallida Schkr.
 petraea W. K.
 pteropleura Boiss. et Reut.
 regia Sims
 repens Patr.
 reticulata Desf.
 saponariifolia Schott
 Sardoia Moris
 Scouleri Hook.
 sedoides L.
 sicula Cyr.
 tenuis W.
 trifida Sen.
 vesiculifera Gray.
 vespertina Retz
 Zawadsekii Lall.
 Silphium conatum L.
 gummiferum Elliot.
 Hornemanni Schrad.
 scaberrimum Elliot.
 ternatum Retz
 Silybum eburneum H. Hub.
 Sinapis alba L.
 arvensis L.
 — Schkuhriana
 pubescens L.
 Sisymbrium pannonicum Iacq.
 Sisyrrinchium affine W.
 anceps W.
 californicum Spr.
 grandiflorum Cav.
 marginatum Kostl
 micranthum Cav.
 Nuttalii Sweet
 striatum Sm.
 Sium sisaroides DC.
 Solanum aureum H. B.
 cerinum Rehb.
 Douglasii Dun.
 Dulcamara L.
 guineense Lam.
 haematocarpum H. Huber.
 macrophyllum Dun.
 nigrum L.
 — atriplicifolium
 oleraceum Rich.
 villosum Lam.

Solidago altissima L.
 arguta Ait.
 bicolor Hort.
 canadensis L.
 — angustifolia
 lanceolata W.
 grandiflora Desf.
 lejocarpa DC.
 Mühlembergii Torr. et Gr.
 nutans Desf.
 rigida L.
 ripidophylla Kostl.
 Virgaurea L.
 — macrophylla
 — neglecta
 — patula
 Sonchus graecus Boiss.
 palustris L.
 Sparaxis bulbifera Ker
 Iauberti Hort.
 Spermacece tenuior L.
 *Spiraea alba Breth.
 Aruncus L.
 bella Sims
 — floribunda
 chamaedryfolia L.
 — densiflora
 crataegifolia Link
 digitata W.
 — tomentosa
 filipendula Kostl.
 Fortunei Planch.
 opulifolia L.
 — nana
 palmata Thunbg.
 pubescens L.
 salicifolia L.
 — parvifolia
 *Ulmaria L.
 Stachys ambigua Sm.
 — maior
 byzantina Koch
 dasyantha Rafin.
 *germanica L.
 italica Mill.
 lanata Iacq.
 Miahlesii DC.
 *palustris L.
 *recta L.
 setifera C. A. Mey.
 *sylvatica L.
 subcrenata Vis.
 Statice aegyptiaca Pers.
 catanensis Tin.
 confusa Gr. et Godr.
 — cartilaginea
 Dodartii Gren.
 Gmelini W.
 latifolia Sm.
 minutiflora Guss.
 Staphylea pinnata L.
 *Stenactis bellidiflora A. Br.
 Sternbergia sicula Guss.
 Stevia ovata Iacq.
 serrata Cav.
 Stipa gigantea Lag.
 intricata Godr.
 Stobaea heterophylla Thunbg.
 Styrax officinale L.
 Succisa australis Wulf.
 Sutherlandia floribunda Hort.
 spectabilis Hort.

Swainsonia Grayana Hook.
 Symphoricarpos parviflora
 Desf.
 racemosa Mickx.
 Syringa media W.
 — Libertii
 vulgaris L.

Tagetes lucida Cav.
 patula L.
 signata Bartl.
 — pumila
 *Tamnus communis L.
 Tanacetum boreale Fisch.
 vulgare L.
 Taraxacum canescens Jord.
 Taxodium distichum Rich.
 sinense Gord.
 Taxus baccata L.
 — brevifolia
 — hibernica
 Tetragonia echinata Ait.
 Tetragonolobus Gussonii Bert.
 Teucrium Arduini L.
 *Chamaedrys L.
 — flor-albo
 cubense L.
 divaricatum Sieb.
 hyrcanicum L.
 *montanum L.
 orientale L.
 Scorodonia L.
 — euganeum Vis.
 *Thalictrum angustifolium
 Iacq.
 aquilegifolium L.
 flavum L.
 flexuosum Bernh.
 glaucum Desf.
 maius Murr.
 minus L.
 — brachycarpum
 nigrescens Iacq.
 nutans Desf.
 Schweiggeri Spr.
 speciosum Mill.
 Thlaspi arvense L.
 Thunbergia alata Hook.
 Tiardium indicum Lehm.
 Thymus chinensis H. Berol.
 Todea rivularis Sieb.
 Tommasinia verticillata Bert.
 *Torilis Anthriscus Gm.
 Tormentilla erecta L.
 Trachynia distachya Link
 Tradescantia caricifolia Hook.
 pilosa Lam.
 — glabrescens
 virginica L.
 Tragopogon latifolius DC.
 orygalis Boiss. et Heldr.
 pratensis L.
 Tommasinii Sch.-Bip.
 Trichonema ramiflora Iacq.
 Trichosanthes cucumerina L.
 Trifolium agrarium L.
 *arvense L.
 congestum Guss.
 globosum L.
 latinum Sebast.
 *medium L.

- Trifolium pauormitanum* Presl
 *patens Schreb.
 procumbens L.
 pilulare Boiss.
 reclinatum W. K.
 rubens L.
 Sebastiani Savi
Triglochin Barrelieri Loisl.
Trigonella ovalis Boiss.
 striata L.
 Spruneriana Boiss.
 uncinata Sering.
Triticum glaucum Desf.
 obtusiflorum DC.
 rigidum Schrad.
Tritonia fenestrata Ker
 lineata Ker
 viridis Ker
Turczaninowia speciosa Hort.
Ulmus chinensis L.
Umbilicus horizontalis DC.
Urtica canadensis L.
 grandidentata Ten.
 trianthemoides Sw.
 palmata Forsk.
Vaccaria oxydonta Boiss.
Valeriana officinalis L.
Valerianella coronata Duf.
 discoidea Loisl.
 pteropoda Bunge
Valerianella obtusiloba Boiss.
 oxyrrhynca Fisch. et Mey.
 rimosa Burt.
 Szovitsiana Fisch. et Mey.
Vallesia dichotoma R. P.
Veratrum nigrum L.
 *Verbascum Blattaria L.
 — albiflorum
 celsioides Hort.
 Chaixi Vill.
 densiflorum Bertol.
 *floccosum W. K.
 nigrum L.
 phlomoides L.
 rigidum Hort.
 siculum Tod.
 thapsiforme Schrad.
 virgatum With.
Verbena angustifolia Michx.
 biserrata H. B. K.
 caroliniana Spr.
 quadrangularis Hort.
 paniculata L.
 urticifolia L.
Verbesina atriplicifolia Pers.
 Coreopsis Michx.
Vernonia fasciculata Michx.
 praecalta Less.
Veronica Bachofenii Heuff.
 crassifolia Wrzb.
 densiflora Ledeb.
 fruticulosa L.
Veronica gentianoides Vahl.
 incana L.
 latifolia L.
 linariifolia Vis.
 longifolia L.
 paniculata Pall.
 peregrina L.
 persica Poir.
 prostrata L.
 repens DC.
 speciosa Cunning.
 spicata L.
 — albo-limbata
 spuria L.
 syriaca Labil.
 Teucrium L.
 ticinensis Poll.
Vesicaria cretica Reut.
 utriculata Lam.
 *Viburnum Lantana L.
 Opulus L.
 prunifolium L.
 Tinus L.
 *Vicia Cracca L.
 — pubescens
 caesarea Boiss.
 *dumetorum L.
 erviformis Boiss.
 Forsteri Iord.
 gracilis Russ.
 galloprovincialis Poir.
 sardoa Moris
Vicia sativa L.
 villosa Roth
Vincetoxicum japonicum Abel
 — cernuum
Viola cucullata Ait.
 lancifolia Bess.
 montana L.
 Patrinii DC.
 pinnata L.
Viscaria vulgaris Röhl.
Viscidula periplocifolia DC.
Vitex Agnus castus L.
Vitis incisa Lam.
 elegans C. Koch
 bipinnata Michx.
Wahlenbergia lobelioides
 A. DC.
Watsonia fulgida Salisb.
 Mariana Ker
 roseo-alba Iacq.
Withania aristata Pursh
Xanthium macrocarpum DC.
Xerotes longifolia R. Br.
Youngia maritima DC.
Zephyranthes sessilis Herb.
Zinnia elegans Iacq.
 — parviflora

Patavii Kal. Ianuarii MDCCCLXXIII.

R. DE VISIANI

BOT. PROF. HORTIQUE PRAEFECTUS

C. PIGAL

HORTI CUSTOS ET CULTOR

DALLA DIREZIONE DELL'ORTO BOTANICO DI

Alla Direzione del R. Orto Botanico

di

PADOVA

1875

SEMINA

TUBERA, BULBI ET SPORAE

IN

HORTO BOTANICO PATAVINO COLLECTA

ANNO MDCCCLXXV

QUAE COMMUTANDA EXHIBENTUR



- | | |
|---|--|
| <p><i>Abies canadensis Michx.</i>
 <i>excelsa DC.</i>
 — <i>longifolia</i>
 <i>Abutilon Avicennae Gärtn.</i>
 <i>Acacia crassiuscula Wendl.</i>
 <i>Farnesiana W.</i>
 <i>penninervis Sieb.</i>
 <i>prismatica Hoffmsg.</i>
 <i>rostellifera Benth.</i>
 <i>Acanthus mollis L.</i>
 <i>Acer campestre L.</i>
 <i>Pseudoplatanus L.</i>
 <i>tataricum L.</i>
 <i>Achillea Ageratum L.</i>
 <i>dentifera DC.</i>
 <i>distans W. K.</i>
 <i>filipendulina Lam.</i>
 — <i>filicifolia</i>
 <i>magna L.</i>
 <i>Millefolium L.</i></p> | <p><i>Achillea Millefolium alba</i>
 — <i>alpestris</i>
 — <i>sanguinea</i>
 <i>pectinata W.</i>
 <i>Ptarmica L.</i>
 — <i>incisa</i>
 — <i>lasiocephala</i>
 <i>tanacetifolia All.</i>
 <i>Aconitum Lycoctonum L.</i>
 <i>Acrostichum flagelliferum</i>
 <i>Wallich</i>
 <i>Actinomeris alternifolia</i>
 <i>DC.</i>
 <i>tetraptera DC.</i>
 <i>Adenophora suaveolens</i>
 <i>F. et M.</i>
 <i>Adiantum lunulatum Burm.</i>
 <i>Adonis autumnalis L.</i>
 <i>Aegilops divaricata Jord.</i>
 <i>macrura Taub. et Sp.</i></p> |
|---|--|

- Aegilops sicula* *Iord.*
Aesculus macrostachya
Michx.
Aethionema saxatile *R. Br.*
Agrimonia Eupatorium *L.*
graeca *Boiss.*
odorata *Mill.*
procera *Wall.*
suaveolens *Pursh*
Agrostis canina *L.*
stolonifera *L.*
— *aristata*
Aichryson dichotomum
Webb. et Berthel.
Ajuga reptans *L.*
Alchemilla vulgaris *L.*
Alisma Plantago *L.*
— *lanceolata*
Allium acutangulum *Schrd.*
albidum *Fisch.*
angulosum *L.*
Babingtonii *Bor.*
carinatum *L.*
carolinianum *Red.*
cilicicum *Boiss.*
fallax *R. et S.*
— *hybridum*
fistulosum *L.*
fragrans *Vent.*
glaucum *Schrd.*
globosum *Bieb.*
illyricum *Jacq.*
inodorum *Ait.*
majale *Cyr.*
Moly *L.*
nebrodense *Guss.*
Ophioscorodon *Don*
pallens *L.*
Porrum *L.*
Rothii *Zucc.*
saxatile *Bbrst.*
Allium Schoenoprasum *L.*
tataricum *L.*
vernale *Tineo*
Aloe altilinea *Schult.*
brachyphylla *Salm*
— *verrucosa*
coarctata *Schult.*
crassifolia *Schult.*
elongata *Mill.*
hybrida *Salm*
imbricata *Haw.*
intermedia *Haw.*
maculata *Thunbg.*
— *aeruginosa*
obscurevirens *Martin.*
obtusifolia *Salm*
parva *Haw.*
pulchra *Haw.*
Radula *Iacq.*
spiralis *Haw.*
subattenuata *Salm*
subnigricans *Spr.*
subrigida *Schult.*
tessellata *Haw.*
verrucosa *Ait.*
viscosa *L.*
Alsine laricifolia *Iacq.*
Alsophila australis *R. Br.*
Alstroemeria brasiliensis
Sello
Alternanthera paronychioides *S.^t Hil.*
Althaea apterocarpa *Hort.*
cannabina *L.*
Heldreichii *Boiss.*
Hohenackeri *Boiss.*
officinalis *L.*
rosea *L.*
— *alba*
taurinensis *DC.*
— *multiflora*

- Althaea uniflora *Rchb.*
Alyssum calycinum *L.*
 gemonense *L.*
 saxatile *L.*
 sinuatum *L.*
Amaranthus atro-purpureus
 Hort.
 bicolor *Nocc.*
 caudatus *L.*
 — albiflorus
 — pallescens
 paniculatus *Moq.*
 patulus *Bertol.*
Amaryllis fulgida *Ker*
 Lindleyana *Schult.*
 ornata *Ait.*
Ammannia sanguinolenta
 Sw.
Ammochloa palaestina
 Boiss.
Amorpha fragrans *Swet.*
 Lewisii *Lodd.*
 microphylla *Pursh*
Ampelopsis cordata *Michx.*
Amphirhaphis integrifolia
 Vis.
Amsonia salicifolia *Pursh*
 — angustifolia
 — latifolia
Anchusa altissima *Desf.*
 asperrima *Delil.*
 crispa *Viv.*
 granatensis *Boiss.*
 hybrida *Ten.*
 italica *Retz*
 leptophylla *R. S.*
 ochroleuca *Bieb.*
 officinalis *L.*
 strigosa *Labill.*
Andropogon furcatus *Muhl.*
 Ischaemum *L.*
Androsaemum Webbianum
 Spach
Andryala candidissima *Desf.*
 laxiflora *DC.*
Anemone Halleri *All.*
 sylvestris *L.*
 virginiana *L.*
Anoda triloba *Cav.*
 Wrightii *T. et G.*
Anomatheca juncea *Ker*
Anona triloba *L.*
Anthemis austriaca *Iacq.*
 callosa *Boiss.*
 chrysocephala *Boiss.*
 nobilis *L.*
 parnassica *Boiss.*
 tinctoria *L.*
 tripolitana *Boiss.*
Anthehora elegans *Schreb.*
Anthericum Liliago *L.*
 ramosum *L.*
Antirrhinum majus *L.*
 Orontium *L.*
 rupestre *Boiss.*
Antholyza aethiopica *L.*
Anthoxanthum Puelli
 Lecq. et Lamott
Anthyllis Hermanniae *L.*
Antrochytrum alpinum
 Rchb. fil.
Apocynum cannabinum *L.*
 hypericifolium *All.*
 intermedium *Hort.*
Aquilegia daurica *Patrin.*
 — atra
 — flava
 fragrans *Benth.*
 glandulosa *Fisch.*
 hybrida *Sims*
 nigricans *Baumg.*
 Ottonis *Heldr.*

- Aquilegia Skinneri* Hook.
vulgaris L.
Arabis albida Stev.
alpina L.
cremocarpa Boiss.
declinata Schrad.
hirsuta Scop.
pumila Jacq.
 — *major*
procurrens W. K.
rosea DC.
rigidula Iord.
sagittata DC.
sicula Reut. et Huet
thyrsoidea S. Sm.
Todari Huet
Turezaninowii Ledeb.
Aralia racemosa L.
Ardisia humilis Vahl
Arenaria longifolia Bieb.
 procera H. Huber
Argemone speciosa Hook.
Arisarum tingitanum Schott
 vulgare Targ.
Armeria canescens Boiss.
 dianthoides Hornem.
 plantaginea Willd.
 — *longibracteata*
 sardoa Spr.
 splendens Webb
 vulgaris Willd.
 Welwitschii Boiss.
Artemisia pontica L.
 procera Willd.
 Redowskyi Ledeb.
 vulgaris L.
 — *incisa*
Arum albispalum
 Hort. Petrop.
 bulbiferum Roxb.
 hygrophilum Boiss.
- Arum italicum* Lam.
 maculatum L.
 orientale Bieb.
Asclepias curassavica L.
Asparagus maritimus Pall.
 officinalis L.
Asperula Aparine Bess.
 azurca Jaub. et Sp.
 stylosa Gris.
 tinctoria L.
 — *ciliolata*
Asphodelus albus L.
 fistulosus L.
 floribundus Hort.
 microcarpus Viv.
 ramosus Willd.
Aspidium lanceolatum Huds.
 — *atrovirens*
Asplenium appendiculatum
 Presl
 — *leptophyllum*
 caudatum Forst.
 elatum Hook. et Grew.
 flabellifolium Cav.
 Nidus L.
Astartea Endlicheriana
 Schrad.
Aster adulterinus Willd.
 amelloides Bess.
 chinensis L.
 concinus Willd.
 cordifolius L.
 cyaneus Hoffm.
 ericoides L.
 firmus Nees
 fragilis Willd.
 laxifolius Nees
 linearifolius L.
 longifolius Lam.
 luxurians Nees
 Novae Angliae L.

- Aster praealtus *Poir.*
praecox *Willd.*
puniceus *L.*
pyrenaicus *Desf.*
rigidulus *Nees*
sagittaeifolius *Willd.*
salignus *Willd.*
spathulatus *Lindl.*
Tradescanti *L.*
virgatus *Moench*
Asteriscus aquaticus *Moench*
Astragalus Cicer *L.*
exscapus *L.*
falcatus *Lam.*
galegiformis *L.*
glycyphyllos *L.*
Onobrychis *L.*
— major
racemosus *Pursh*
sulcatus *L.*
Astrantia major *L.*
Athamantia macedonica *Spr.*
Athanasia trifurcata *L.*
Athyrium australe *Presl*
Atropa Belladonna *L.*
Aubrietia deltoidea *DC.*
- B**abiana disticha *Ker.*
Ballota italica *DC.*
pseudodictamnus *Benth.*
nigra *L.*
rugosa *Benth.*
rupestris *Vis.*
Balsamina capensis *DC.*
Balsamita vulgaris *Willd.*
Baptisia australis *R. Br.*
Barbarea arcuata *Rchb.*
vulgaris *R. Br.*
Barkhausia glandulosa *Presl*
Begonia Pearcei *Hook.*
- Beloperone pulchella *Lindl.*
Benzoin aestivale *Nees*
Berberis Chitria *Hamlt.*
vulgaris *L.*
— latifolia
— violacea
Berteroa incana *DC.*
procumbens *Portlg.*
Beta patellaris *Moq.*
trigyna *L.*
vulgaris *L.*
Betonica officinalis *L.*
Biarum Sprunneri *Boiss.*
Bidens leucantha *Willd.*
pilosa *L.*
Warscewiczii *Regl.*
Bignonia capreolata *L.*
Catalpa *L.*
grandiflora *Jacq.*
Tweediana *Lindl.*
Biota orientalis *Endl.*
pendula *Endl.*
Biotia latifolia *DC.*
macrophylla *DC.*
Schreberi *DC.*
speciosa *DC.*
Biscutella lyrata *L.*
raphanifolia *Poir.*
Biserrula Pelecinus *L.*
Blechnum brasiliense *Desv.*
gracile *Kaulf.*
Bocconia frutescens *L.*
Boehmeria biloba *Wedd.*
macrophylla *Sieb. et Zucc.*
Boltonia glastifolia *Herit.*
Botrydium aromaticum
Spach
Schraderi *Spach*
Brachypodium distachyon
R. et Sch.
gracile *P. de Beauv.*

- Brachypodium platystachyum* *Coss. et Dur.*
sylvaticum *P. de Beauv.*
Brassica carinata *A. Br.*
insularis *Moris*
juncea *Bhd.*
mollis *Vis.*
nigra *L.*
oleracea *L.*
 — *pecta*
sabularia *Brot.*
Tinei *Tod.*
Braya supina *Koch*
Briza geniculata *Thunb.*
Bromus Boraei *Iord.*
 macrostachyus *Desf.*
 maximus *Desf.*
 parviflorus *Desf.*
 Preslii *Kunth*
 tenax *Steud.*
 velutinus *Schrad.*
 Willdenowii *Kunth*
Brunfelsia undulata *Swartz*
Bubon gummifer *L.*
Buddleia Lindleyana *Desf.*
Bumelia lycioides *Gärtn.*
Bupthalmum salicifolium *L.*
Bupleurum fruticosum *L.*
- C**
Cacalia suaveolens *L.*
Cachrys involuerata *Pall.*
 littoralis *Spr.*
 pungens *Ian*
Cakile littoralis *Iord.*
Calamintha Nepeta *Clairv.*
 nepetoides *Iord.*
 officinalis *Moench.*
 — *adscendens*
 patavina *Host*
Pulegium *Rchb.*
- Calamintha subnuda* *Host*
 thymifolia *Host*
Calandrinia phacosperma *DC.*
Calendula arvensis *L.*
 gracilis *DC.*
 incana *Wild.*
 maritima *Guss.*
 micrantha *Tin. et Guss.*
 officinalis *L.*
 palaestina *Boiss.*
 sicula *Cyr.*
 stellata *Cav.*
Callicarpa cana *L.*
Calliopsis Atkinsoniana *Hook.*
 tinctoria *DC.*
Callistemon salignum *DC.*
Calycanthus floridus *L.*
Campanula alliariaefolia *Willd.*
 cordata *Peterm.*
 Hokenackeri *C. et M.*
 lactiflora *Bieb.*
 lamiifolia *Bieb.*
 latifolia *L.*
 Medium *L.*
 nobilis *Lind.*
 patula *L.*
 punctata *Lam.*
 rapunculoides *L.*
 retrorsa *Labill.*
 rotundifolia *L.*
 rupestris *Willd.*
 sarmatica *Ker*
 strigosa *Russ.*
 Trachelium *L.*
Canavalia ensiformis *DC.*
Cannabis sativa *L.*
Capsella rubella *Reut.*
Capsicum Maximowiczii *Rgl.*

- Cardamine amara *L.*
Cardiospermum coluteoides
 H. B.
Carduus acanthoides *L.*
 — thessalus
 leucographus *L.*
Carex digitata *L.*
 divulsa *Good.*
 — laxa
 Drymeia *L. fil.*
 lagopodioides *Willd.*
 vulpina *L.*
Carlina vulgaris *L.*
Carpoceras sibiricum *Boiss.*
Carum Carvi *L.*
Carya olivaeformis *Nutt.*
Cassia Fieldii *Colla*
 glauca *Lam.*
 linearifolia *G. Don*
 marylandica *L.*
Cassine Maurocena *L.*
Catalpa Kaempferi *Sieb. et Z.*
Ceanothus Fontanesianus
 Spach
Celosia argentea *Moq.*
Celsia Barnadesii *G. Don*
Celtis Tournefortii *Lam.*
Centaurea algeriensis *Dur.*
 alpina *L.*
 aspera *L.*
 austriaca *Willd.*
 calocephala *Willd.*
 — atropurpurea
 collina *L.*
 dealbata *Willd.*
 depressa *Bieb.*
 Ferdinandi *Gren.*
 fuscata *Desf.*
 glastifolia *L.*
 gymnocarpa *Moris*
 lacea *L.*
Centaurea Iacea chilensis
 macrocephala
 Pusk. et Muss.
 maculosa *Lam.*
 maritima *Dufour*
 microptilon *Gren.*
 Morisiana *Koslt.*
 nigrescens *Willd.*
 Oliveriana *DC.*
 paniculata *Lam.*
 phrygia *L.*
 polycephala *Iord.*
 pratensis *Thuill.*
 raphanifolia *Salzm.*
 Scabiosa *L.*
 stereophylla *Bess.*
 transalpina *Schleich.*
 vochinensis *Bernh.*
Centranthus albus *Moris*
 Lecoquii *Iord.*
 nervosus *Moris*
Cephalaria alpina *Schrad.*
 centauroides *R. et S.*
 cretacea *R. et S.*
 leucantha *R. et S.*
 — incisa
 — Scopolii
 neglecta *Verlot*
 pilosa *Boiss. et Heldr.*
 procera *Fisch. et Lall.*
Cephalophora decurrens
 Less.
Cephalotaxus Fortunei *Hook.*
 pedunculata *Sieb.*
Cerastium arvense *L.*
 — macropetalum
 — parviflorum
 repens *L.*
Cercis Siliquastrum *L.*
Cercostylis brasiliensis *Less.*
Cereus Curtisii *Hort. Berol.*

- Cerinth* auriculata *Ten.*
 maculata *Mill.*
 minor *L.*
Ceropegia elegans *Hook.*
Cestrum Parqui *L.*
Chaerophyllum aromaticum
 aureum *L.* [*Iacq.*
Chamaecyparis Lawsoniana
 Parl.
 sphaeroidea *Spach*
Chamaemelum confusum *Vis.*
 decipiens *Boiss.*
 glabrum *Fenzl*
 inodorum *Vis.*
 maritimum *Vis.*
 Oreades *Boiss.*
 uniglandulosum *Vis.*
Chamissoa albida *Mart.*
Chamomilla artioidea *Gor.*
Cheiranthus Cheiri *L.*
 Senoneri *Held. et Sart.*
Chelidonium majus *L.*
 — brachycarpum
 — quercifolium
Chenopodium ambrosioides
 ficifolium *Cav.* [*L.*
Chimonanthus fragrans
 Lindl.
Chondrilla juncea *L.*
Chrysanthemum Achilleae *L.*
 carneum *Steud.*
 cinerariaefolium *Vis.*
 corymbosum *L.*
 macrophyllum *W. K.*
 Parthenium *Pers.*
Chrysocoma Linosyris *L.*
Chrysopsis villosa *Nutt.*
Cibotium Schiedeii *Schlechtl.*
Cichorium Intybus *L.*
Cimicifuga foetida *L.*
 racemosa *Bart.*
- Cinna* arundinacea *L.*
Cinnamomum sericeum *Hort.*
Cirsium acaule *All.*
 canum *All.*
 — gymnophyllum
 — pinnatifidum
Erysithales *Scop.*
 lanceolatum *Scop.*
Cissus orientalis *L.*
Cistus acutifolius *Sweet*
 albidus *L.*
 capitatus *L.*
 hirsutus *Lam.*
 incanus *L.*
 longifolius *Lam.*
 polymorphus *Willk.*
 — longifolius
 — villosus
 undulatus *Dun.*
 vulgaris *Spach*
Citrus buxifolia *Poir.*
Clarkia compressa *Hook.*
 grandiflora *Hort.*
Clematis aethusaefolia
 Turez.
 angustifolia *Jacq.*
 — incisa
 diversifolia *L.*
 Flammula *L.*
 — caespitosa
 Gebleriana *Bongd.*
 hexasepala *DC.*
 hexapetala *Pall.*
 integrifolia *L.*
 lasiantha *Fisch.*
 orientalis *L.*
 patens *Morren et Dene.*
 recta *L.*
 — minor
 stricta *Wendr.*
 tenuiflora *DC.*

- Clematis tubulosa *Turcz.*
Viorna *L.*
virginiana *L.*
Vitalba *L.*
— pubescens
Viticella *L.*
Cleome Candelabrum *Sims*
Clitoria Mariana *L.*
Cnicus Kotschy *Boiss.*
Colchicum Bivonae *Guss.*
Coleus scutellarioides *Benth.*
Colletia spinosa *Lam.*
Collinsonia canadensis *L.*
Collomia heterophylla *Hook.*
Colutea velutina *DC.*
Comaropsis Doniana *DC.*
Commelyna angustifolia
Michx.
coelestis *Willd.*
communis *L.*
erecta *L.*
grandiflora *Hort.*
scabra *Benth.*
stricta *Desf.*
villosa *Fenzl*
Conium maculatum *L.*
Convallaria Polygonatum *L.*
spicata *Thunbg.*
Convolvulus aureus *Dietr.*
rufescens *Chois.*
sabatius *Viv.*
— mauritanicus
sculus *L.*
trichosantes *Michx.*
tricolor *L.*
undulatus *Cav.*
Corchorus aestuans *L.*
Coreopsis lanceolata *L.*
Corispermum nitidum
W. et K.
Coronilla Emerus *L.*
Coronilla vaginalis *Lam.*
varia *L.*
Cornus paniculata *L'Herit.*
Coronopus Ruellii *Gärtn.*
squamatus *Forsk.*
Crataegus Aria *L.*
Azarolus *L.*
cordata *Ait.*
Crus-Galli *L.*
— subinermis
macracantha *Lodd.*
oxyacantha *L.*
pyracantha *Pers.*
Crepis foetida *L.*
interrupta *Sibth.*
lacera *Ten.*
neglecta *L.*
setosa *L.*
Crocus Boryi *Gay*
dalmaticus *Vis.*
laevigatus *Bory*
ochroleucus
Boiss. et Gaill.
susianus *Curt.*
versicolor *Ker*
Croton leucocarpum *Bartl.*
Crucianella angustifolia *L.*
glomerata *Bieb.*
laxiuscula *Iord.*
Crupina Crupinastrum *Vis.*
Crypsis Alopecuroides *L.*
Cryptomeria japonica *Don*
— Lobbii
Cucumis pulcherrimus *Naud.*
Cucurbita aurantiaca *Willd.*
Pepo *L.*
— ovifera
sancta *Hort. Berol.*
Cuphea silenoides *Nees.*
Galeottiana *Hort.*
cinnabarina *Planch.*

- Cerithe auriculata* Ten.
maculata Mill.
minor L.
Ceropegia elegans Hook.
Cestrum Parqui L.
Chaerophyllum aromaticum
aureum L. [Jacq.
Chamaecyparis Lawsoniana
Parl.
sphaeroidea Spach
Chamaemelum confusum Vis.
decipiens Boiss.
glabrum Fenzl
inodorum Vis.
maritimum Vis.
Oreades Boiss.
uniglandulosum Vis.
Chamissoa albida Mart.
Chamomilla artioidea Gor.
Cheiranthus Cheiri L.
Senoneri Held. et Sart.
Chelidonium majus L.
— *brachycarpum*
— *quercifolium*
Chenopodium ambrosioides
ficifolium Cav. [L.
Chimonanthus fragrans
Lindl.
Chondrilla juncea L.
Chrysanthemum Achilleae L.
carneum Steud.
cinerariaefolium Vis.
corymbosum L.
macrophyllum W. K.
Parthenium Pers.
Chrysocoma Linosyris L.
Chrysopsis villosa Nutt.
Cibotium Schiedei Schlechtd.
Cichorium Intybus L.
Cimicifuga foetida L.
racemosa Bart.
- Cinna arundinacea* L.
Cinnamomum sericeum Hort.
Cirsium acaule All.
canum All.
— *gymnophyllum*
— *pinnatifidum*
Erysithales Scop.
lanceolatum Scop.
Cissus orientalis L.
Cistus acutifolius Sweet
albidus L.
capitatus L.
hirsutus Lam.
incanus L.
longifolius Lam.
polymorphus Willk.
— *longifolius*
— *villosus*
undulatus Dun.
vulgaris Spach
Citrus buxifolia Poir.
Clarkia compressa Hook.
grandiflora Hort.
Clematis aethusaefolia
Turez.
angustifolia Jacq.
— *incisa*
diversifolia L.
Flammula L.
— *caespitosa*
Gebleriana Bongd.
hexasepala DC.
hexapetala Pall.
integrifolia L.
lasiantha Fisch.
orientalis L.
patens Morren et Dcne.
recta L.
— *minor*
stricta Wendr.
tenuiflora DC.

- Cupressus expansa* Targ.
funnebris Endl.
lusitanica Mill.
torulosa Don
Cynoglossum bicolor Willd.
nebrodense Guss.
pictum Ait.
virginicum L.
Cynosurus echinatus L.
multibracteatus R. S.
Cyperus badius Desf.
spectabilis Link
strigosus Willd.
Cyrtostemma Cupani Kostl.
Cytisus alpinus Mill.
 — *macrostachyus*
 Alschingeri Vis.
 capitatus Jacq.
 hirsutus L.
 Laburnum L.
 multiflorus Lindl.
 ruthenicus Fisch.
 Weldeni Vis.
- D***actylis glomerata* L.
Dahlia glabrata Lindl.
 Merkii Lehm.
 variabilis Desf.
Daraea diversifolia Hort.
Darlingtonia glandulosa DC.
Datisca cannabina L.
Datura Bertolonii Parl.
 dubia Rich.
 fastuosa L.
 quercifolia H. B.
 Tatula L.
Daucus Balansae Boiss.
 Broteri Ten.
 Carota L.
Davallia platyphylla Don
- Decumaria barbara* L.
Delphinium chinense Fisch.
 coeruleum Camb.
 Fischeri Hort.
 intermedium Ait.
 — *saphirinum*
 pictum Willd.
 vitifolium Willd.
Desmodium canadense DC.
 marylandicum DC.
 podocarpum DC.
 racemiflorum DC.
Deutzia canescens Sieb.
Dianthus atrorubens All.
 bannaticus Heuff.
 barbatus L.
 caesius Smith
 capitatus Bieb.
 Carthusianorum L.
 Caryophyllus L.
 Cyri F. et M.
 dentatus H. Huber
 furcatus Balb.
 Heddewigii Hort.
 hungaricus Pers.
 laciniatus Regel
 longicaulis Ten.
 monspessulanus L.
 pelviformis Heuff.
 pinifolius Boiss.
 plumarius L.
 polymorphus Bieb.
 prolifer L.
 pruinosis Ianka
 racemosus Vis.
 sanguineus Vis.
 saxifragus L.
 — *pallidus*
 Segnierii Willd.
 serotinus W. et K.
 serrulatus Desf.

- Dianthus squarrosus* *Bieb.*
trifasciculatus *Kit.*
tripunctatus *Sibth. et Sm.*
viscidus *Bory*
Dicksonia cicutaria *Sw.*
Didymochlaena truncatula
S. Sm.
Digitalis ambigua *Murr.*
aurea *L.*
grandiflora *All.*
laevigata *W. et K.*
lanata *Ehrh.*
lutea *L.*
nervosa *Stend.*
nevadensis *Boiss.*
orientalis *Lam.*
purpurea *L.*
sibirica *Lindl.*
Diodia prostrata *Sw.*
radula *Cham.*
Dioscorea bulbifera *L.*
Diospyros Lotus *L.*
Diplazium celtidifolium
Kaulf.
Diplostephium amygdalinum
Cass.
umbellatum *DC.*
Diplotaxis muralis *DC.*
erucoides *DC.*
Dipteracanthus ciliatus *Nees*
squarrosus *Fenzl*
strepens *Nees*
strictus *Nees*
Disemma Mülleriana *Rgl.*
Dolichos sesquipedalis *L.*
tricontortus *Dur.*
Doodia aspera *R. Br.*
caudata *Hook.*
media *R. Br.*
Dorycnium herbaceum *Vill.*
Draba incana *L.*
Draba muricella *Wahlb.*
Dracaena Draco *L.*
Echinacea purpurea *DC.*
serotina *DC.*
Echinochloa mirabilis *R. Br.*
Echinops bannaticus *Roch.*
sphaerocephalus *L.*
Echinopsilon hyssopifolius
Moq.
Echinospermum cristatum
DC.
laeve *C. A. M.*
Echium giganteum *L.*
violaceum *L.*
vulgare *L.*
Wierzbickii *Haberl.*
Edwardsia grandiflora *Salisb.*
Elephanthopus scaber *L.*
Elymus lativalvis *Hort. Ber.*
Emilia sagittata *Dc.*
Endressia pyrenaica *Gay*
Epilobium Dodonaei *Vill.*
hirsutum *L.*
tetragonum *L.*
Eragrostis megastachya *Link*
pilifera *Scheele*
suaveolens *Car.*
Eremostachys iberica *Vis.*
laciniata *Bunge*
 — *pinnatisecta*
Erica mediterranea *L.*
Erigeron bellidifolium *Willd.*
speciosum *DC.*
Erodium adenophyllum
Dcne.
cicutarium *Willd.*
Eruca orthosepala *Lange*
sativa *Lam.*
Eryngium Andersonii *Lag.*

- Eryngium* *campestre* L.
 creticum Lam.
 giganteum Bieb.
 maritimum L.
 multifidum Sibth.
 planum L.
Erysimum *aciphyllum* Boiss.
 asperum DC.
 cheiranthoides L.
 Cheiranthus L.
 officinale L.
 verrucosum Boiss.
Erythrina *cristagalli* L.
Escholtzia *Douglasii* Hook.
Eucomis *striata* Don
Eupatorium *affine* H. B.
 ageratoides L.
 cannabinum L.
 — *Soleirolii*
 coccineum H. Lovan.
 Fraserii Pursh
 purpureum L.
 teucrifolium Willd.
 verticillatum L.
Euphorbia *ceratocarpa* Ten.
 elongata Gris.
 geniculata Orteg.
 Lathyris L.
 luteola Coss. et Dur.
 marginata Pursh
 oblongata Gris.
 pandurata H. Hub.
 segetalis L.
Eutoca *Franklinii* R. Br.
Evolvulus *alsinoides* L.
Evonymus *atropurpureus* Jacq.
 effusus Vis.
 europaeus L.
 japonicus L.
- Evonymus* *rosmarinifolius* Vis.
 Schottii Etings.
 verrucosus Scop.
- F***agopyrum* *emarginatum* Moench
- Fagus* *sylvatica* L.
 — *purpurea*
Fedia *Cornucopiae* Vahl
 graciliflora F. et M.
Ferraria *Ferrariola* Thunb.
 undulata L.
Ferula *candelabriformis* Sart.
 glauca L.
 Ferulago L.
 Lobeliana Vis.
 neapolitana Ten.
 nodiflora L.
 sylvatica Bess.
 tingitana L.
Ferulago *sulcata* Rchb.
Festuca *arundinacea* Schreb.
 elegans Boiss.
 glauca Lam.
 pratensis Huds.
Ficus *benghalensis* L.
 citrifolia Lam.
 phytolaccaefolia Desf.
 religiosa L.
 rubiginosa Desf.
Fimbristylis *laxa* Vahl
Foeniculum *vulgare* Gärtn.
Fontanesia *californica* Bess.
 phillyraeoides Labill.
Fragaria *indica* Andr.
Fraxinus *excelsior* L.
 — *aurea*
 oxyphylla Bieb.
 simplicifolia Willd.

Froelichia gracilis Moq.
Fumaria officinalis L.
Funkia undulata DC.

Galatella punctata DC.
Galega officinalis L.
Galeobdolon luteum Sm.
Galium Aparinella Lang.
 arenarium Loisl.
 floribundum Sibth.
 macrocarpum Boiss.
 nebulosum Boiss.
Gastridium triaristatum Dur.
Gaura biennis L.
 parviflora Dougl.
Gelasia villosa Cass.
Genista canariensis L.
 — parvifolia
 multibracteata Tausch
 sphaerocarpa Lam.
 tinctoria L.
Gentiana adscendens Pall.
 asclepiadea L.
Geranium carolinianum L.
 dissectum L.
 Endressii Gay
 favosum Hochst.
 formosum Hort.
 incanum L.
 longipes DC.
 macrorrhizon L.
 phaeum L.
 ptatypetalum F. et M.
 pratense L.
 sanguineum L.
 — latisectum
 sibiricum L.
 sylvaticum L.
 — substriatum
 villosum Ten.

Geum album Gmel.
 brachypetalum Sering.
 chiloense Balb.
 coccineum Sibth.
 inclinatum Schleich.
 intermedium Boiss.
 lyratum Lag.
 macrophyllum Willd.
 ranunculoides Sering.
 rivale L.
 rubellum Bieb.
 rugosum Desf.
 urbanum L.
 — micranthum
Gilia liniflora H. Huber
Ginkgo biloba L.
Gladiolus angustus L.
 cuspidatus Jacq.
 hastatus Thunb.
 hirsutus Jacq.
Glaucium fulvum Sm.
 luteum Scof.
Gleditschia triacanthos L.
 — inermis
Glycyrrhiza echinata L.
 foetida Desf.
Gnaphalium viscosum H. B.
Godetia purpurea Spach
Goldbachia torulosa DC.
Goniolimon tataricum Boiss.
Goniophlebium neriifolium
 I. Sm.
Grindelia squarrosa Dunal
Gypsophila acutifolia Fisch.
 collina Stev.
 elegans Bieb.
 paniculata L.
 perfoliata L.
 — tomentosa
 scorzonerifolia Sering.

- H**abranthus Andersonii *Herb.*
 chiloensis *Herb.*
 Haplocarpha Thunbergii
Less.
 Hebeclinium urolepis *DC.*
 Heimia grandiflora *Hook.*
 Helenium altissimum *Perott.*
 autumnale *L.*
 mexicanum *H. B.*
 Helianthemum asperum *Lag.*
 glaucum *Boiss.*
 glutinosum *Pers.*
 hymettianum *Boiss.*
 mutabile *Pers.*
 nudiflorum *H. Flor.*
 pilosum *Pers.*
 pulverulentum *DC.*
 — roseum
 Rhodax *Steud.*
 virgatum *Pers.*
 vulgare *Gärt.*
 — obscurum
 Helianthus decupetalus *L.*
 giganteus *L.*
 Maximiliani *Schrad.*
 multiflorus *L.*
 strumosus *L.*
 tuberosus *L.*
 Helichrysum foetidum
Moench
 Heliopsis laevis *Pers.*
 scabra *Dun.*
 stricta *Wendl.*
 Heliopyrethrum serotinum
Kostl.
 Heliotropium indicum *L.*
 parviflorum *L.*
 Helleborus viridis *L.*
 Hemerocallis flava *L.*
 Heracleum asperum *Bieb.*
- Heracleum barbatum *Ledeb.*
 dissectum *Ledeb.*
 elegans *Iacq.*
 flavescens *Baumg.*
 granatense *Boiss.*
 hypoleucum *Vis.*
 Panaces *L.*
 persicum *Fisch.*
 sibiricum *L.*
 villosum *Fisch.*
 Hermione aurea *Tod.*
 brevistyla *Herb.*
 etrusca *Tod.*
 formosissima *Tod.*
 Seguentiana *Tod.*
 syracusana *Tod.*
 unicolor *Tod.*
 Herniaria cinerea *DC.*
 Hesperis matronalis *L.*
 Heterocrambe Aristidis
Coss. et Dur.
 Heuchera americana *L.*
 glabra *Willd.*
 villosa *Pursh*
 Hibiscus aesculentus *L.*
 incanus *Wendl.*
 militaris *Car.*
 palustris *L.*
 — glaber
 — hybridus
 roseus *Lois.*
 sphaerocarpus *Bchè.*
 Trionum *L.*
 Hieracium andryaloides
Vill.
 autumnale *Gris.*
 boreale *Fries*
 coronopifolium *Bernh.*
 curvidens *Iord.*
 dovrense *Fries*
 glaucum *L.*

Hieracium glaucum *L.*
stuppeum *Rchb.*
hirsutum *Bernh.*
lacinosum *Iord.*
laevicaule *Iord.*
lycopifolium *Fröl.*
medium *Iord.*
murorum *L.*
obliquum *Iord.*
Pilosella *L.*
pulmonarioides *Vill.*
rigidum *Fries*
sabaudum *L.*
setigerum *Tausch*
speciosum *Horn.*
Tommasinii *Rchb.*
tridentatum *Fries*
umbellatum *L.*
virosum *Pall.*
vulgatum *Fries*
Hordeum distichum *L.*
vulgare *L.*
Horminum pyrenaicum *L.*
Hoteya japonica
Morr. et Decais.
Hydrocotyle vulgaris *L.*
Hymenocarpus radiatus
Willd.
Hyoseyamus albus *L.*
major *Mill.*
minor *Mill.*
niger *L.*
variens *Vis.*
Hyoseris radiata *L.*
Hypericum calycinum *L.*
capitatum *Chois.*
elatum *Ait.*
hircinum *L.*
pyramidatum *Ait.*
tetrapterum *Fries*
Tournefortii *Spach*

Hypericum venosum *Lam.*
Hypoestes purpurea *R. Br.*
Hyssopus officinalis *L.*

Lasminum acuminatum *R.Br.*
heterophyllum
Wall. et Roxb.

Wallichianum *Lind*

Iberis affinis *Iord.*

Forestieri *Iord.*

Garrexiana *All.*

Tenoreana *DC.*

Timeroyi *Iord.*

Ilex Aquifolium *L.*

balearica *Desf.*

crocea *Thunb.*

dipyrena *Wall.*

magellanica *Loud.*

Imatophyllum Aitonii *Hook.*

Impatiens cristata *Wall.*

Imperatoria hispanica *Boiss.*

Ostruthium *L.*

Indigofera Dosua *Hamilt.*

macrostachya *Vent.*

Inula britannica *L.*

Bubonium *Iacq.*

Helenium *L.*

macrocephala *Boiss.*

oculus Christi *L.*

semiamplexicaulis *Reut.*

squarrosa *L.*

suaveolens *Iacq.*

thapsoides *Spr.*

verbascifolia *Poir.*

Iris acuta *Willd.*

alata *Lam.*

foetidissima *L.*

iberica *L.*

germanica *L.*

Guldenstädtiana *Bieb.*

- Iris* *maritima* *Mill.*
pallida *Lam.*
Pseudacorus *L.*
setosa *Pall.*
sibirica *L.*
spuria *L.*
stenogyna *DC.*
susiana *L.*
tuberosa *L.*
venusta *H. Angl.*
Xiphium *L.*
Isatis *praecox* *Kit.*
tinctoria *L.*
Isopyrum *fumarioides* *L.*
Juniperus *Bonatiiana* *Vis.*
communis *L.*
excelsa *Bieb.*
phoenicea *L.*
Jurinea *alata* *Cass.*
spectabilis *F. et M.*
Ixia *alba* *Eckl.*
capillaris *Thnb.*
crocata *L.*
fenestrata *Iacq.*
pallens *Ait.*
squalida *Ait.*
venosa *Link*
- K***ennedia* *prostrata* *R. Br.*
Kentrophyllum *lanatum* *DC.*
Kernera *Boissieri* *Reut.*
Kitaibelia *vitifolia* *Willd.*
Kochia *sericea* *Schrd.*
Koeleria *setacea* *DC.*
Kuhnia *Eupatorioides* *L.*
- L***achenalia* *pendula* *Ait.*
Lactuca *altissima* *Bieb.*
livida *Boiss.*
- Lactuca* *sativa* *L.*
virosa *L.*
Lagerstroemia *indica* *L.*
Lamarkia *aurea* *Moench.*
Lantana *Camara* *L.*
Geroldiana *Ott. et Dietr.*
Lappa *amplissima* *Boiss.*
intermedia *Rehb.*
Kotschy *Boiss.*
Laserpitium *hispidum* *Bieb.*
Siler *L.*
Lasiospermum *radiatum* *Trev.*
Lathyrus *articulatus* *L.*
incurvus *Willd.*
latifolius *L.*
— *glaucus*
pyrenaicus *Iord.*
sativus *L.*
sylvestris *L.*
— *parviflorus*
Laurus *nobilis* *L.*
Lavandula *elegans* *Desf.*
lanata *Boiss.*
Lavatera *Olbia* *DC.*
pallescens *Moris*
phoenicea *Vent.*
salvitellensis *Bright.*
Lechea *thymifolia* *Michx.*
Leonurus *Cardiaca* *L.*
villosus *L.*
Lepachys *columnaris*
Torr. et Gr.
Lepechinia *spicata* *Willd.*
Lepidium *Draba* *L.*
latifolium *L.*
nebrodense *Guss.*
virginicum *L.*
Leptandra *virginica* *Nutt.*
Leptochloa *digitaria* *Nees*
Leptopoda *brachypoda*
Torr. et Gr.

- Lespedeza violacea *Pers.*
Leucanthemum pallens *DC.*
Leycesteria formosa *Wall.*
Ligusticum ferulaceum *All.*
Ligustrum japonicum *Thunb.*
 Kellerianum *Vis.*
 lucidum *Ait.*
 Massalongianum *Vis.*
Linaria capraria
 Mor. et De Not.
 genistifolia *Mill.*
 linifolia *Willd.*
 maroccana *Hook.*
 minutiflora *C. A. Mey.*
 organifolia *DC.*
 purpurea *Mill.*
 striata *DC.*
 tristis *Mill.*
Lindelofia spectabilis *Lehm.*
Linum alpinum *L.*
 angustifolium *Huds.*
 grandiflorum *Desf.*
 Lorey *Iord.*
 monogynum *Forst.*
 Mülleri *Moris*
 perenne *L.*
 usitatissimum *L.*
 — pallidiflorum
Lippia nodiflora *Rich.*
Liriodendron Tulipifera *L.*
Lithospermum laevigatum
 F. Müll.
 latifolium *Michx.*
 officinale *L.*
Lobelia inflata *L.*
 syphilitica *L.*
Lolium gracile *Webb*
 rigidum *Gaud.*
Lonicera brachypoda *DC.*
 Caprifolium *L.*
 chinensis *Wats.*
Lonicera etrusca *Savi*
 implexa *Ait.*
 pyrenaica *L.*
 rhamnifolia *Vis.*
 tatarica *L.*
Lophanthus rugosus *F. et M.*
Lotus coccineus *Anab.*
 corniculatus *L.*
 hispidus *Desf.*
 macranthus *Lowe*
 ornithopodioides *L.*
 palustris *Willd.*
 pilosissimus *Desf.*
Luffa striata *Schrd.*
Lunaria annua *L.*
Lupinus affinis *Agardh.*
 polyphyllus *Lindl.*
Lychnis chalconica *L.*
 coronaria *L.*
 diurna *Sibth.*
 Sieboldii *V. Houtt.*
 Viscaria *L.*
Lycoris radiata *Herb.*
Lycium chilense *Miers.*
 europaeum *L.*
 obovatum *R. P.*
 Trewianum *Don*
Lycopersicum racemigerum
 Lang.
Lycopus europaeus *L.*
 exaltatus *L.*
Lysimachia atropurpurea *L.*
 punctata *L.*
 quadrifolia *L.*
 vulgaris *L.*
Lythum Salicaria *L.*
 — gracile
 roseum *Hort. Crae.*
 triflorum *L.*

Microlonchus salmanticus
DC.
Micromeria Fenzli Vis.
 graeca Benth.
 tenuifolia Rchb.
 rupestris Benth.
 varia Benth.
Mikania scandens Willd.
Mimosa pudica L.
Mirabilis Ialapa L.
 longiflora L.
 tubiflora Fries
Mnemon micranthum Kostl.
Molucella laevis L.
Momordica Charantia L.
 Elaterium L.
Monarda Bradbuhriana
 Beck.
 fistulosa L.
 — *hispida*
 — *mollis*
Moraea Candolleana Spr.
 Tenoreana Sw.
Mühlenbeckia complexa
 Meisn.
Mühlhenbergia mexicana
 Trin.
 pendula Trin.
Muscari commutatum Guss.
 Heldreichii Boiss.
 parviflorum DC.
 pulchellum Heldr. et Sart.
 racemosum Mill.
 — *altaicum*
 — *neglectum*
Myosotis intermedia Link.
 Choulettiana Coss.
 sylvatica Hoffm.
 — *alpestris*
 versicolor Pers.

Nandina domestica Thunb.
Narcissus biflorus Curt.
 cupularis Bert.
 Ionquilla L.
 poeticus L.
 Ricasolianus Parl.
Nardurus tenuiflorus Boiss.
Nasturtium hispanicum
 Boiss.
 sylvestre R. Br.
Nepeta camphorata Boiss.
 Cataria L.
 granatensis Boiss.
 latifolia DC.
 Nepetella L.
 racemosa Lam.
 Sibthorpii Benth.
 tuberosa L.
Nephrolepis tuberosa Presl
Nerine undulata Herb.
Nicandra physaloides Gärtn.
 — *violacea*
Nicotiana glauca Grah.
 petiolata Ag.
 rustica L.
 Tabacum L.
Nigella foeniculacea DC.

Obeliscaria columnaris DC.
 pulcherrima DC.
Obione sibirica Gärtn.
Ocimum aduncum Vis.
 Basilicum L.
 carnosum Link.
 gravecolens A. Br.
Oenanthe anomala Pursh
 apiifolia Brot.
 crocata L.
 pimpinelloides L.

- Panicum macrourum Trin.*
mollissimum Kunth
Papaver collinum Bogenhard
dubium L.
hispidum Lam.
hybridum L.
intermedium Beck.
modestum Jord.
obtusifolium Desf.
Oenothera acaulis Cav.
biennis L.
Fraseri Pursh
gigantea H. Huber
grandiflora Lam.
Lamarckiana DC.
longiflora Iacq.
macrocarpa Pursh
mollissima L.
odorata Iacq.
prostrata R. P.
rosea Ait.
rubra Cav.
versicolor Lehm.
Olea undulata Iacq.
Omphalodes longiflora A. DC.
Onobrychis arenaria DC.
Caput-galli Lam.
sativa Lam.
Ononis Cherleri L.
diffusa Ten.
intermedia Mey.
mitissima L.
monophylla Desf.
viscosa L.
Onopordon alexandrinum
Boiss.
Sibthorpii Boiss.
Ophiopogon japonicus Ker.
spicatus Ker.
Opopanax Chironium Koch
Oporinia autumnalis Don
- Opuntia Dillenii DC.*
Origanum sipyleum L.
vulgare L.
— odorum
— parviflorum
— virens
Ornithogalum arabicum L.
Ecklonii Fisch. et Mey.
juncifolium Iacq.
montanum Cyr.
scilloides Iacq.
Orobus atropurpureus Desf.
lathyroides L.
venetus Mill.
venosus Willd.
vernus L.
Osmunda regalis L.
Oxalis asinina Iacq.
Bowiei Lodd.
canescens Iacq.
caprina Thunb.
cernua Thunb.
compressa L. fil.
dentata Iacq.
flabellifolia Iacq.
incarnata L.
lanata L. fil.
leporina Iacq.
livida Iacq.
Martiana Zucc.
patula Echl. et Zeyh.
pentaphylla Sims
purpurea Iacq.
tenuifolia Lod.
variabilis Iacq.
Oxybaphus nyctagineus
Sweet
Oxytropis pilosa DC.

Pachyphytum bracteosum
Kltzsch
Pachypleurum cachroides
Ledeb.
Paeonia bannatica *Roch.*
officinalis *L.*
peregrina *Retz*
promiscua *Rchb.*
pubens *Sims*
tenuifolia *L.*
pinnatifidum *Moris*
Rhoeas *L.*
somniferum *L.*
 — *giganteum*
 — *monstruosum*
Paspalum lentiferum *Lam.*
 — *villosum* *Tbg.*
Passiflora gracilis *Link*
 reflexiflora *Cav.*
Pastinaca sativa *L.*
Paulownia imperialis *Siebold*
Pavetta odorata *Blum.*
Pavonia Cavanillesii *Spr.*
 hastata *Cav.*
Pelargonium alchemilloides
Ait.
 articulatum *Willd.*
 capitatum *Ait.*
 Heritieri *Iacq.*
 malvaefolium *Iacq.*
 papilionaceum *Ait.*
 roseum *Ait.*
 saniculaefolium *Willd.*
 tabulare *L'Her.*
 ternatum *Iacq.*
 tomentosum *Iacq.*
 vitifolium *Ait.*
Peltandra virginica *Rafin.*
Pennisetum compressum
R. Br.

Pennisetum distylum *Guss.*
Pentastemon barbatum *Nutt.*
 campanulatum *Willd.*
 crassifolium *Benth.*
 Digitalis *Nutt.*
 Murrayanum *Hook.*
 pubescens *Soland.*
Persea foetens *Spr.*
 indica *Spr.*
Petiveria alliacea *L.*
Petunia longiflora *Mey.*
Peucedanum austriacum
Koch
 Clusianum *Hort.*
 Petteri *Vis.*
 rablense *Koch.*
Pfeifferia cereiformis *Salm*
Phalaris brachystachya *Link*
Pharmacosicea adhatodaefo-
 lia *Miqu.*
Phaseolus Caracalla *L.*
Philadelphus coronarius *L.*
 floribundus *Schrad.*
 Gordonianus *Lindl.*
 inodorus *L.*
 latifolius *Schrad.*
Phleum parnassicum *Boiss.*
 serotinum *H. B.*
Phlomis ferruginea *Ten.*
 fruticosa *L.*
 lanata *Willd.*
 microphylla *Lois.*
 pungens *Willd.*
 Samia *L.*
 tuberosa *L.*
Phyllanthus bicolor *Vis.*
 ramiflorus *Pers.*
Physalis Alkekengi *L.*
 pubescens *L.*
Physalobium Stirlingii
Benth.

- Physostegia virginiana*
Benth.
Phyteuma limonifolium
Sibth.
 Sibthorpiatum *R. S.*
Pieris hieracioides *L.*
Pimpinella cretica *Poir.*
 peregrina *L.*
 rotundifolia *Bieb.*
Pinus excelsa *Wall.*
 Strobus *L.*
Piptatherum Thomasii
Kunth
Pisum arvense *L.*
 saccharatum *Hort.*
Pittosporum eriocarpum
Regl.
 Tobira *Ait.*
 undulatum *Vent.*
Plantago adspersa *Bernh.*
 asiatica *L.*
 Coronopus *L.*
 cylindrica *Forsk.*
 Cynops *L.*
 gnaphaloides *Nutt.*
 Guilleminiana *Dene.*
 Lagopus *L.*
 macrorrhiza *Poir.*
 major *L.*
 maritima *L.*
 Psyllium *L.*
 purpurascens *Nutt.*
 speciosa *Hort.*
 subulata *L.*
 Victorialis *Poir.*
 virginica *L.*
 Webbii *Barnéoud*
Platycodon autumnale *Don*
 grandiflorum *DC.*
Platyloma geraniifolia *Lowe*
Plectranthus australis *R. Br.*
- Plectronia ventosa* *L.*
Plumbago Larpentae *Lindl.*
Poa capillaris *L.*
 chilensis *Trin.*
 pratensis *L.*
 rigida *L.*
Podosaeum gymnostylum
H. B.
Poinsettia geniculata *Klotz.*
Polanisia dodecandra *DC.*
 graveolens *Rafin.*
Polygonum acidulum *Willd.*
 Bistorta *L.*
 emarginatum *Roth*
 lapathifolium *L.*
 Persicaria *L.*
Polylophium orientale *Boiss.*
Polypodium divergens *Fee*
 hemionitideum *Wall.*
 lactevirens *Hort.*
 lejorrhizon *Wall.*
 scolopendrioides *L.*
Polypogon affinis *Brongn.*
 littoralis *Sm.*
 maritimus *Willd.*
 monspeliensis *Desf.*
Pomaderris apetala *Labill.*
Portenschlagia verticillata
Vis.
Potentilla argentea *L.*
 atrosanguinea *Don.*
 — *atropurpurea*
 chrysantha *Trev.*
 dasyphylla *Bung.*
 digitato-flabellata
 Br. et Bouch.
 Fenzlii *Lehm.*
 formosa *Don*
 fragarioides *L.*
 fruticosa *L.*
 heptaphylla *Mill.*

Potentilla inclinata *Vill.*
insignis *Royle*
Kotschyana *Fenzl*
Kurdica *Boiss.*
laciniosa *W. K.*
maculata *Pourr.*
nivalis *Torr.*
nivea *L.*
Nuttallii *Lehm.*
pennsylvanica *L.*
pulcherrima *Lehm.*
recta *L.*
— obscura
rupestris *L.*
speciosa *Willd.*
tanacetifolia *Willd.*
viscosa *Don.*
Visianii *Panc.*
Poterium Magnolii *Spach.*
polygamum *W. K.*
Sanguisorba *L.*
— majus
Priva echinata *Guss.*
Prunella alpina *L.*
vulgaris *L.*
Prunus Lauro-cerasus *L.*
lusitanica *L.*
Padus *L.*
Psidium aromaticum *Aubl.*
Cattleyanum *Sabin.*
Psilostemom orientale *DC.*
Psoralea bracteata *L.*
palaestina *L.*
sericea *Poir.*
Pulsatilla pratensis *Mill.*
Ptarmica speciosa *DC.*
Pteris arguta *Vahl.*
cretica *L.*
straminea *Mett.*
Pterocephalus bicolor
Boiss. et Kotsch.

Pyrethrum macrophyllum
Willd.
myriophyllum *Mey.*

Quamoclit coccinea *Moench*
vulgaris *Chois.*

Quercus Aegilops *L.*
coccifera *L.*

Ilex *L.*

Queria hispanica *L.*

Ranunculus abortivus *L.*

acris *L.*

Boraeanus *Iord.*

bulbosus *L.*

cordigerus *Vivian.*

coronatus *Ehrenbg.*

cornutus *DC.*

Frieseanus *Iord.*

lanuginosus *L.*

Minae *Huet*

muricatus *L.*

oreophilus *Bieb.*

oxyspermus *Willd.*

panormitanus *Tod.*

pinnatus *Poir.*

philonotis *Retz*

serbicus *Vis.*

Sprunnerianus *Boiss.*

Stevenii *Bess.*

velutinus *Ten.*

Raphanus caudatus *L.*

sativus *L.*

Raphiolepis indica *Lindl.*

Reseda abyssinica *Fresen.*

alba *L.*

crispata *Link.*

virescens *Horn.*

Rhamnus cathartica *L.*

Rhamnus Frangula *L.*
 prinoides *Herit.*
Rheum australe *Don*
Rhodotypus kerrioides
 Sieb. et Zucc.
Rhus glabra *L.*
 tomentosa *L.*
Rhynchosia erecta *DC.*
Richardia hispanica *Vis.*
Ricinus communis *L.*
Rivina laevis *Willd.*
Robertia pinnatifida *Spr.*
Robinia Pseudoacacia *L.*
 — inermis
 — crispa
Rochea falcata *DC.*
 perfoliata *DC.*
Romulea Bulbocodium
 Sebast.
 crocifolia *Vis.*
 ramiflora *Ten.*
Rosa canina *L.*
 — parvifolia
 caryophyllacea *Bess.*
 centifolia *L.*
 cinnamomea *L.*
 coriifolia *Fries*
 gallica *L.*
 gentilis *Sternb.*
 hibernica *Sm.*
 leucantha *Bieb.*
 microphylla *Roxb.*
 pimpinellifolia *L.*
 — acanthocarpa
 — melanocarpa
 — myriacantha
 pyrenaica *Gouan*
 rubella *Sm.*
 rubiginosa *L.*
 sempervirens *L.*
 sepium *Thuill.*

Rosa tomentosa *Sm.*
Rubus fruticosus *L.*
 inermis *Willd.*
Rudbeckia hirta *L.*
 laciniata *L.*
 speciosa *Wend.*
Ruellia biflora *L.*
 strepens *L.*
Rumex campestris *Willd.*
 conglomeratus *Roth*
 crispus *L.*
 Dieffenbachianus
 Kotschy
 domesticus *Hartm.*
 graecus *Boiss.*
 obtusifolius *L.*
 olympicus *Boiss.*
 papillaris *Boiss.*
Patientia *L.*
 polygonifolius *Loud.*
 pratensis *Mert. et Koch*
Ruscus racemosus *L.*
Ruta graveolens *L.*

Salsola Tragus *L.*
Salvia abyssinica *Iacq.*
 acaulis *Rottl.*
 amplexicaulis *Lam.*
 argentea *L.*
 aurita *Thunb.*
 Bosciana *Benth.*
 Candelabrum *Boiss.*
 clandestina *L.*
 cleistogama *de Bary*
 disermas *L.*
 dominica *L.*
 farinacea *Benth.*
 gigantea *Desf.*
 glutinosa *L.*
 horminioides *Pourr.*

Salvia japonica Thunb.
nilotica Vahl.
nudicaulis Vahl
nutans W. et K.
odorata Willd.
officinalis L.
— *auriculata*
orbicularis Benth.
pendula Vahl
Pitscheri Torr.
pratensis L.
purpurea Cav.
rhubifolia R. P.
rigens Sibth.
Roemeriana Schlcht.
rostrata Schmidt
runcinata L. fil.
Russelii Benth.
Sclarea L.
Sibthorpii Sm.
sylvestris L.
taraxacifolia Bal.
tiliaefolia Vahl
Verbenaca L.
verticillata L.
virgata Ait.
Sambucus canadensis L.
Ebulus L.
nigra L.
— *laciniata*
Sanguisorba angustifolia
Fisch.
media L.
officinalis L.
— *auriculata*
Sansevieria guineensis Willd.
Santolina Chamaecyparissus
L.
viridis Willd.
Saponaria cerastioides
Fisch. C. A. Mey.

Saponaria officinalis L.
oxyodonta Boiss.
Vaccaria L.
Sarracha stapeliaeflora Dcne.
Satureia cuneifolia Ten.
illyrica Host
montana L.
Saururus cernuus L.
Scabiosa Columbaria L.
crenata Cyr.
Fischeri DC.
Hladnikiana Host
maritima L.
monspeliensis Jacq.
ochroleuca L.
reversa Ledeb.
sylvatica L.
Scandix Balansae Boiss.
hispanica Boiss.
Scilla amoena L.
ciliaris H. Huber
lusitanica L.
nutans Sm.
peruviana L.
Ughii Tin.
Scirpus Holoschoenus L.
Scorzonera hispanica L.
Scrophularia alata Gill.
canina L.
chrysantha Jaub. et Spach
nodosa L.
Scopolii Hoppe
Scorodonia L.
Smithii Horn.
Scutellaria albida L.
alpina L.
— *major*
altissima L.
commutata Guss.
macrantha Fisch.
peregrina L.

- Secale montanum* Guss.
Securigera Coronilla DC.
Sedum Aizoon L.
 album L.
 magellense Ten.
 maximum Hoffm.
 oppositifolium Sims
 reflexum L.
 rupestre L.
 Sempervivum Ledeb.
 Telephium L.
 Wallichianum Hook.
Selinum Carvifolia L.
Sempervivum glutinosum Ait.
Senecio Cacaliaster Lam.
 coriaceus Ait.
 crassifolius Willd.
 Doria L.
 eudorus DC.
 macrophyllus Bieb.
 nebrodensis L.
 triflorus L.
Septas capensis L.
Serratula nitida Fisch.
 quinquefolia Bieb.
 radiata Bieb.
 tinctoria L.
Seseli globiferum Vis.
 gummiferum Sm.
 polyphyllum Ten.
 varium Trev.
Setaria erythosperma Spr.
Sida populifolia Lam.
 rhubifolia L.
Sideritis montana L.
Silaus pratensis Bess.
 tenuifolius DC.
Silene caramanica Boiss.
 caspica Pers.
 Ceccariniana
 Boiss. et Heldr.

- Silene Chouletti* Coss.
 conica L.
 damascena Boiss.
 depressa Bieb.
 divaricata Sibth.
 echinata Otth
 firma Sieb. et Zucc.
 flavescens W. et K.
 Fortunei Vis.
 fruticosa L.
 gallica L.
 geminiflora Willd.
 glaucifolia Lag.
 hirsuta Lag.
 Hookeriana Nutt.
 inflata Sm.
 — *ciliata*
 — *latifolia*
 italica L.
 juvenalis Delil.
 lineata Boiss.
 livida Willd.
 longicilia Otth.
 longiflora Ehrh.
 longipetala Vent.
 multicaulis Guss.
 mutica Stev.
 noctiflora L.
 nutans L.
 pallida Schkr.
 petraea W. et K.
 Pseudo-Behen Boiss.
 pteropleura Boiss. et Reut.
 regia Sims
 repens Patr.
 Sardoa Moris
 Schweinfarthi Rohrbch.
 sedoides Jacq.
 sicula Cyr.
 tatarica Pers.
 tenuis Willd.

- Silene trifida* Ten.
 undulatifolia Moris
 viridiflora L.
 Zawadskii Herbich
Silphium connatum L.
 gummiferum Elliot.
 Hornemanni Schrad.
 scaberrimum Elliot
 ternatum Retz
Silybum marianum Gaertn.
Sinapis dissecta Lag.
 indurata Boiss.
Sisymbrium hirsutum Lag.
Sisyrinchium californicum
 Spr.
 Nuttallii Sweet.
 striatum Smith
Sium sisaroides DC.
Smilax Alpini L.
Solanum astroites Iacq.
 aureum H. B.
 citrullifolium A. Br.
 Dillenii Schultz
 Dulcamara L.
 hederaceum Rich.
 oleraceum Rich.
 Pseudocapsicum L.
 verbascifolium L.
Solidago altissima L.
 arguta Ait.
 bicolor L.
 canadensis L.
 — *angustifolia*
 gigantea Ait.
 grandiflora Desf.
 lanceolata Willd.
 lejocarpa DC.
 Mühlembergii
 Torr. et Gray.
 nutans Desf.
 Riddellii Frank
Solidago rigida L.
 ripidophylla Kostl.
 Virgaurea L.
 — *macrophylla*
 — *neglecta*
 — *patula*
Sonchus asper L.
Sophora japonica L.
 — *pendula*
Sorghum Crupina Link
Sparaxis bulbifera Ker
Specularia biflora F. et M.
 Speculum DC.
Spinacia spinosa Moench
Spiraea Aruncus L.
 bella Sims.
 confusa Regl.
 filipendula L.
 Fortunei Planch.
 salicifolia L.
 — *parviflora*
 sorbifolia L.
 triloba L.
Stachys alpina L.
 ambigua Sm.
 — *major*
 byzantina Koch
 circinnata L'Herit.
 dasyantha Rafin.
 germanica L.
 italica Mill.
 lanata Iacq.
 Miahlesii DC.
 recta L.
 setifera C. A. Mey.
 spectabilis Chois.
 subcrenata Vis.
Stapelia hirtella Iacq.
Staphylea pinnata L.
Statice arborea Brouss.
 confusa Gr. et Godr.

Statice latifolia Sm.
Limonium L.
occidentalis Lloyd.
oleaefolia Pourr.
pectinata Ait.
sinuata L.
virgata Willd.
Stephanophysum ventricosum Pohl
Stevia ovata Iacq.
purpurea Pers.
serrata Cav.
Stipa papposa Nees
splendens Trin.
Styrax officinale L.
Succisa australis Wulf.
Symphoricarpos parviflora Desf.
racemosa Michx.
Symphytum officinale L.
Syringa vulgaris L.

T
Tagetes lucida Cav.
patula L.
signata Bartl.
Talinum Anacampseros Willd.
Tanacetum boreale Fisch.
vulgare L.
Taraxacum canescens Iord.
Taxodium distichum Rich.
sinense Gord.
Taxus baccata L.
Tetragonia crystallina Herit.
Teucrium Arduini L.
Chamaedrys L.
divaricatum Sieb.
hyreanicum L.
montanum Mill.
Scorodonia L.

Teucrium siculum Guss.
Thalictrum aquilegifolium L.
flavum L.
flexuosum Bernh.
glaucum Desf.
majus Iacq.
minus L.
nigricans Iacq.
nutans Desf.
Schweiggeri Spr.
speciosum Mill.
Thlaspi arvense L.
inornatum Schott
Thunbergia alata Hook.
Thymus Serpyllum L.
Tilia argentea DC.
Todea rivularis Sieb.
Tommasinia verticillata Bertol.
Tormentilla erecta L.
Tournefortia heliotropioides Hook.
Tradescantia caricifolia Hook.
pilosa Lehm.
virginica L.
Tragopogon australis Iord.
orgyalis Boiss. et Heldr.
Trichosanthes palmata Roxb.
— coccinea
Trifolium agrarium L.
dalmaticum Vis.
incarnatum L.
latinum Sebast.
leucanthum Bieb.
maritimum Huds.
pannonicum L.
panormitanum Presl
pilulare Boiss.
rubens L.
Sebastiani Savi

Triglochin Barrelieri *Loisl.*
bulbosum *L.*
palustre *L.*

Trigonella Balansae
Boiss. et Reut.
ovalis *Boiss.*
Spruneriana *Boiss.*
uncinata *Sering.*

Triteleja uniflora *Lindl.*

Triticum giganteum *Retz*
villosum *P. Beauv.*

Tulipa sylvestris *L.*

Ulmus chinensis *Desf.*

Umbilicus horizontalis *DC.*

Urtica canadensis *L.*
grandidentata *Ten.*

Uvularia chinensis *Ker.*

Valerianella auricula *DC.*

Veratrum nigrum *L.*
— micranthum

Verbascum Chaixi *Vill.*

Lagurus *Fisch.*
nigrum *L.*
orientale *Bieb.*
phlomoïdes *L.*
rigidum *Hort.*
siculum *Tod.*

Verbena elegans *H. B.*

hispida *R. P.*
officinalis *L.*
paniculata *Lam.*
venosa *Gill. et Hook.*

Vernonia fasciculata *Michx.*

praealta *Less.*

Veronica Bachofenii *Heuff.*

Chamaedrys *L.*
densiflora *Ledeb.*

Veronica gentianoides *Vahl*

incana *L.*

latifolia *L.*

linearifolia *Vis.*

longifolia *L.*

nitida *Ehrh.*

paniculata *Pall.*

prostrata *L.*

repens *DC.*

salicifolia *Forst.*

speciosa *Cunning.*

spicata *L.*

spuria *L.*

Teucrium *L.*

ticinensis *Pollin.*

versicolor *Vis.*

Vesicaria graeca *Reut.*

microcarpa *Vis.*

utriculata *Lam.*

Viburnum cotinifolium *Don*

edule *Pursh*

Lantana *L.*

odoratissimum *Ker*

prunifolium *L.*

Vicia amoena *Fisch.*

Cracca *L.*

galloprovincialis *Poir.*

Vigna sinensis *Savi*

Vinca rosea *L.*

Vincetoxicum japonicum

Abel.

— carneum

laxum *Gren.*

officinale *Moench.*

Viola cucullata *Ait.*

elatior *Fries*

lancifolia *Bess.*

Patrinii *DC.*

pinnata *L.*

Virgilia lutea *Michx.*

Viscaria Sartori *Boiss.*

Vitex Agnus castus *L.*
 incisa Lam.
Vitis bipinnata *Michx.*
 elegans C. K.

Watsonia aletroides *Ker*
 fulgida Salisb.
 humilis Mill.
 rosea Ker
Wisteria chinensis *DC.*
 — *alba*

Xanthium antiquorum *Wallr.*

Yucca aloifolia *L.*
 filamentosa L.

Zea Caragua *Molin.*
Zephyranthes carinata *Herb.*
 sessilis Herb.

Zinnia elegans *Iacq.*
 pauciflora L.
 multiflora L.

Patavii die XXV Novembris MDCCCLXXV.

R. DE VISIANI

BOT. PROF. HORTIQUE PRAEFECTUS

DOCT. CARUS MASSALONGO

CAESAR PIGAL

HORTI CUSTOS ET CULTOR



1877

SEMINA

TUBERA, BULBI ET SPORAE

IN

HORTO BOTANICO PATAVINO COLLECTA

ANNO MDCCLXXVII

QUAE COMMUTANDA EXHIBENTUR



Abies canadensis *Michx.*
excelsa *DC.*

— longifolia.

Acacia Farnesiana *W.*

Acanthus mollis *L.*
spinosus *L.*

Acer ptatanoides *L.*
saccharinum *L.*

Achillea dentifera *DC.*

filipendulina *Lam.*
— filicifolia.

Millefolium *L.*

— alba.

— alpestris.

— sanguinea.

pectinata *W.*

Ptarmica *L.*

— incisa.

tanacetifolia *All.*

Achimenes grandiflora *DC.*

Achimenes longiflora *Benth.*

Aconitum Lycoctonum *L.*
Sprengelii *Rchb.*

Acrostichum flagelliferum
Wallch.

Actinomeris tetraptera *DC.*

Adenophora suaveolens
F. et M.

Adiantum curvatum *Kaulf.*

diaphanum *Blum.*

lunulatum *Burm.*

Moritzianum *Link.*

pubescens *Schkuhr*

tinctum *Bory*

trapeziforme *L.*

Aegilops comosa *Sibth.*

divaricata *Jord.*

sicula *Tod.*

triticoides *Regl.*

Aethionema saxatile *R. Br.*

- Aethusa Cynapium *L.*
Aglaonema commutata
Schott.
Agrimonia Eupatorium *L.*
odorata *Mill.*
procera *Wall.*
Agriophyllum squarrosum
Moq.
Agrostis stolonifera *L.*
— aristata.
Aira caryophyllea *L.*
Allium acutangulum *Schrd.*
albidum *Fisch.*
Babingtonii *Bor.*
carinatum *L.*
carolinianum *Red.*
Cepa *L.*
cilicicum *Boiss.*
fallax *R. et S.*
— hybridum.
fragrans *Vent.*
globosum *Bieb.*
inodorum *Ait.*
lineare *L.*
majale *Cyr.*
Notarisii *H. Patav.*
nudicaule *Lehm.*
nutans *L.*
Ophioscorodon *Don.*
Porrum *L.*
saxatile *M. B.*
Schoenoprasum *L.*
sibiricum *L.*
Stellerianum *W.*
strictum *Schrad.*
subhirsutum *L.*
tataricum *L.*
vernale *Tin.*
Aloe brachyphylla *Salm*
crassifolia *Schull.*
imbricata *Haw.*
Aloe nigricans *Haw.*
obscurevirens *Martin.*
spiralis *L.*
subnigricans *Spreng.*
subrigida *Schull.*
— colliculosa.
vittata *Schull.*
Alsine laricifolia *Jacq.*
Alonsoa incisifolia *R. et P.*
Alsophila australis *R. Br.*
Alternanthera paronychioi-
des *S. Hil.*
Althaea apterocarpa *Fenzl*
cannabina *L.*
ficifolia *L.*
Heldreichii *Boiss.*
Hohenackeri *Boiss.*
officinalis *L.*
rosea *L.*
— alba.
taurinensis *DC.*
— multiflora.
Alyssum gemonense *L.*
sinnatum *L.*
strictum *W.*
Szovitsianum *F. et M.*
Amaranthus arborescens
Jord.
hybridus *L.*
speciosus *Sims.*
spinosus *L.*
Amaryllis Lindleyana
Schull.
Reginae *L.*
Amellus annuus *W.*
Ammi majus *L.*
Amorpha fragrans *Sweet.*
Lewisii *Lodd.*
microphylla *Pursh.*
Amorphophallus Rivieri
Durieu

- Amsonia salicifolia *Pursh*
— latifolia.
Anagallis fruticulosa *Vent.*
parviflora *Link.*
Anchusa crispa *Viv.*
italica *Retz.*
obliqua *Vis.*
ochroleuca *Bieb.*
officinalis *L.*
Andryala candidissima
Desf.
Anemone Halleri *All.*
sylvestris *L.*
virginiana *L.*
Anomatheca juncea *Ker.*
Anona triloba *L.*
Anthemis austriaca *L.*
Cotula *L.*
Guicciardi *Boiss.*
nobilis *L.*
parnassica *Boiss.*
rigescens *W.*
tinctoria *L.*
trichophylla *Boiss.*
tripolitana *Boiss.*
Anthericum Liliago *L.*
Antirrhinum majus *L.*
Orontium *L.*
Antholyza tubulosa *Stev.*
Anthoxanthum odoratum
L.
Anthurium egregium
Schott
Anthyllis tetraphylla *L.*
Aquilegia daurica *Patrin.*
— flava.
fragrans *Beuth.*
glandulosa *Fisch.*
hybrida *Sims.*
nevadensis *Boiss.*
olympica *Boiss.*
Aquilegia sibirica *Lanc.*
Skinneri *Hook.*
vulgaris *L.*
— stellata.
Arabis albida *Stev.*
Allionii *DC.*
eremocarpa *Boiss.*
hirsuta *Scop.*
pendula *L.*
sagittata *DC.*
sicula *Tod.*
Aralia racemosa *L.*
Ardisia colorata *Link.*
crenulata *Wendl.*
Arenaria longifolia *Bieb.*
otitoides *Adam.*
procera *H. Hüb.*
Argyranthemum, frutescens
Schull.
Argyreia speciosa *Sweet.*
Arisarum vulgare *Targ.*
Armeria canescens. *Boiss.*
plantaginea *W.*
— brachylepis.
— longibracteata.
pungens *Schull.*
splendens *Webb*
Welwitschii *Boiss.*
Artemisia mollissima *Don*
procera *W.*
vulgaris *L.*
— incisa.
Arum italicum *L.*
Asarum europaeum *L.*
Asclepias Cornuti *Dene.*
Asperula tinctoria *L.*
— ciliolata.
Asphodelus albus *W.*
fistulosus *L.*
microcarpus *Viv.*
ramosus *W.*

- Aspidium lanceolatum* *Huds.*
 — *atrovirens.*
rivulorum *Lutz.*
Asplenium appendiculatum *Prest*
caudatum *Forst.*
compressum *Sw.*
 — *cultrifolium.*
formosum *W.*
lucidum *Forst.*
Nidus *L.*
Aster adulterinum *W.*
brumalis *N. Es.*
concinus *W.*
cordifolius *L.*
cyaneus *Hoffm.*
firmus *N. E.*
fragilis *W.*
Novae-Angliae *L.*
praealtus *Poir.*
puniceus *L.*
rigidulus *N. Es.*
salignus *W.*
spathulatus *Lindl.*
Tradescanti *L.*
virgatus *Moench*
Asteriscus aquaticus *Less.*
Astragalus aegyptiacus *Spr.*
canadensis *L.*
Cicer *L.*
falcatus *Lam.*
galegiformis *L.*
glycyphyllos *L.*
lasiopetalus *Bge.*
Onobrychis *L.*
refractus *C. A. Mey.*
sulcatus *L.*
Astrantia major *L.*
Athyrium australe *Prest*
- Atropa Belladonna* *L.*
Aubrietia deltoidea *DC.* 22
B*allota italica* *DC.*
nigra *L.*
pseudodictamnus *Benth.*
rupestris *Vis.*
Balsamita vulgaris *Willd.*
Baptisia australis *R. Br.*
Barbarea arcuata *Rchb.*
praecox *R. Br.*
Barkhausia alpina *L.*
foetida *DC.*
 — *Candollei.*
Begonia Pearcei *Hook.*
Bellevalia dubia *R. Sch.*
Benzoin aestivale *Nees.*
 ab *Es.*
Berberis Chitria *Hamlt*
dulcis *Sweet*
iberica *Stev.*
ilicifolia *Forst.*
vulgaris *L.*
 — *latifolia.*
 — *violacea.*
Berteroa incana *DC.*
Beta trigyna *W. et K.*
vulgaris *L.*
Betonica officinalis *L.*
Bignonia Tweediana *Lindl.*
Biscutella depressa *W.*
Blechnum brasiliense *Desv.*
gracile *Kaulf.*
Bobartia aurantiaca *Sweet*
Bocconia frutescens *L.*
Boehmeria biloba *Wedd.*
Boltonia glastifolia *L'Herit.*
Bonjeania cinerascens *Jord.*
hirsuta *Rchb.*

Bonjeania italica *Jord.*
venusta *Jord.*
Brachypodium gracile
 P. de B.
 sylvaticum *P. de B.*
Brassica insularis *Moris*
mollis *Vis.*
nigra *L.*
Tinei *Tod.*
Bromus angustifolius *Hort.*
asper *L.*
brachystachys *F. et M.*
maximus *Desf.*
propendens *Jord.*
Browallia viscosa *H. Bonpl.*
Bulbine annua *W.*
Bumelia lycioides *Gartn.*
Bunias Erucago *L.*
Buphtalmum salicifolium *L.*
Bupleurum nodiflorum *Sm.*
 semicompositum *L.*

Cachrys littoralis *Spr.*
 pungens *Jan*
Calamintha Nepeta *Clairv.*
 thymifolia *Hest.*
 umbrosa *Rehb.*
Calandrinia ciliata *DC.*
Calceolaria scabiosaefolia
 Sims
Calendula arvensis *L.*
 officinalis *L.*
Calepina Corvini *Desv.*
Callicarpa americana *L.*
 cana *L.*
Callistemon fulgens *Ser.*
 pallidum *DC.*
 salignum *DC.*
 speciosum *DC.*
Callistephus chinensis *Nees.*

Calothamnus villosa *R. Br.*
Calystegia dahurica *Fisch.*
 sepium *R. Br.*
Campanula alliariaefolia *W.*
 dichotoma *L.*
 latifolia *L.*
 Loreyi *Pollin.*
 macrostyla *Boiss.*
 patula *L.*
 primulaefolia *Brot.*
 punctata *Lam.*
 rapuncolooides *L.*
 retrorsa *Labill.*
 rotundifolia *L.*
 — tenuifolia.
 sarmatica *Ker*
Trachelium *L.*
Canna limbata *Rosc.*
 lutea *Ait.*
 orientalis *Rosc.*
 pallida *Rosc.*
 sanguinea *Lodd.*
Cannabis sativa *L.*
Capparis spinosa *L.*
Capsicum angulosum *Mill.*
 baccatum *L.*
 longum *DC.*
Carduus cinereus *MB.*
Carex Drymeia *L. fil.*
 lagopodioides *W.*
Ceanothus azureus *Desf.*
Celosia cristata *L.*
Celtis Tournefortii *Lam.*
Centaurea alpina *L.*
 astrachanica *Spr.*
 austriaca *W.*
 collina *L.*
 — macracantha.
 calocephala *W.*
 — atropurpurea.
 dealbata *W.*

- Centaurea Debeauxii* Gr. God.
 Ferdinandi Gren.
 glastifolia L.
 gymnocarpa Moris
 lacea L.
 — *chinensis*
 lactucaefolia Boiss.
 macrocephala W.
 maculosa Lam.
 melitensis L.
 Parlatorii Heldr.
 phrygia L.
 Pouzini DC.
 pratensis Thuill.
 pullata L.
 Scabiosa L.
 transalpina Sleich.
 vochinensis Bernh.
Centranthus nervosus Moris
Cephalaria alpina Schrad.
 cretacea R. et Sch.
 leucantha R. et Sch.
 procera Fisch et Lall.
 tatarica Schrad.
Cerastium arvense L.
 — *parviflorum*.
 glaciale Gartu.
 illyricum Ard.
Cereus tortuosus Forb.
Cerintho maculata Mill.
 minor L.
Chaerophyllum aromaticum
 Jacq.
 aureum L.
Chamaecyparis sphaeroidea
 Spach
Chamaemelum callosum
 Boiss.
 inodorum Vis.
 uniglandulosum Vis.
- Cheilanthes alabamensis*
 Kunze
Chelidonium majus L.
 — *brachycarpum*.
Chenopodium album L.
 petiolare H. B.
Chondrilla juncea L.
Cibotium Schiedei
 Schlechtld.
Cincinnalis flavens Fée.
Cineraria geifolia L.
Cinna arundinacea L.
Cirsium arachnoideum Bieb.
 canum All.
 — *pinnatifidum*.
Cistus albidus L.
 polymorphus Willk.
 — *villosus*.
 vulgaris Spach
Clematis hexasepala DC.
 integrifolia L.
 lasiantha Fisch
 patens Dene.
 — *Luisa*.
 recta L.
 — *minor*.
 stricta Wend.
 tenuiflora DC.
Viorna L.
Viticella L.
Cleome Candelabrum Sims
Clypeola Gaudini Hort.
 microcarpa Moris
Cnicus Kotschy Boiss.
Colchicum latifolium L.
Coleus scutellarioides
 Beuth.
Comaropsis Doniana DC.
Commelina augustifolia
 Michx.
 coelestis W.

Commelina erecta L.
stricta Desf.
villosa Fenzl
Conium maculatum L.
Conoclinium janthinum
Hook.
Convallaria spicata L.
Convolvulus elongatus W.
neglectus Ten.
Massoni A. Dietr.
siculus L.
undulatus Cav.
Coreopsis lanceolata L.
marmorata Hort.
Coronilla cretica L.
varia L.
Cosmanthus grandiflorus
DC.
Crataegus Crus-Galli L.
pyracantha Pers.
Crepis polymorpha Wallr.
Crinum Herberti G. Don
Crocus autumnalis Mill.
ochroleucus Boiss et
Gaill.
Crucianella angustifolia L.
Cryptomeria japonica Don
Cucumis prophetarum L.
Cucurbita Pepo L.
pyriformis Hort.
Cupressus expansa Targ.
funebri Eudl.
lusitanica W.
— religiosa.
torulosa Don.
Curcuma Zedoaria L.
Cynoglossum officinale
L.
— bicolor
Cynosurus corsicus Jord.
giganteus Ten.

Cyperus esculentus L.
italicus Hort.
pygmaeus Rottb.
Cytisus Adami Hort.
capitatus Jacq.
hirsutus L.
Laburnum L.
multiflorus Lindl.
polytrichus M. Bieb.

Dahlia variabilis Desf.
Danthonia semibarbata
F. Müll.
Daraea diversifolia Hort.
Datura inermis Jacq.
muricata Bernb.
quercifolia H. Bonpl.
Totula L.
Daucus australis Poepp.
Balansae Boiss.
mauritanicus All.
Davallia canariensis Smeat
platyphylla Don
Decumaria barbara L.
Delphinium grandiflorum L.
orientale Gay
pictum W.
Desmodium canadense DC.
cuspidatum Torr. et
Gray
podocarpum DC.
Deutzia canescens Sieb.
Dianthus atrorubens All.
bannaticus Heuff.
barbatus L.
Carthusianorum 
caucasicus M. Bieb.
chinensis L.
Cyri F. et M.
ferruginens L.

228
220
220

712

- Dianthus hungaricus Pers.*
multipunctatus Ser.
nardiformis Janka
pelviformis Heuff.
plumarius L.
pruinus Janka
racemosus Vis.
sanguineus Vis.
saxifragus L.
serotinus W. et K.
squarrosus Bieb.
trifasciculatus Kit.
tripunctatus Sm.
vaginalis Vill.
viscidus Bory.
Dicyrta Warscewicziana
Rgl.
Didymochlaena truncatula
S. Sm.
Digitalis grandiflora All.
lutea L.
nervosa Stend.
nevadensis Boiss.
purpurea L.
sibirica Lind.
Dioscorea Batatas Dcne.
bulbifera L.
japonica Thunb.
Diplotaxis eruroides DC.
Dipteracanthus paniculatus
DC.
squarrosus Fenzl
strictus Nees
Dolichos ornatus Wall.
sesquipedalis L.
Doodia media R. Br.
Draba muricella Wahlb.
Dracocephalum peregrinum
L.
— obtusifolium.
Dyckia remotiflora Otto
- E***cheveria coccinea DC.*
secunda Lindl.
Echinacea purpurea DC,
serotina DC.
Echinocystis lobata Torr.
et Gr.
Echinops bannaticus Roch.
syriacus Boiss.
Echium violaceum L.
Epilobium chordorrhizon Fr.
Dodonaei Will.
hirsutum L.
parviflorum Schreb.
tetragonum L.
Eranthemum Beyrichii
N. ab Es.
Erica mediterranea L.
Erigeron bellidifolium
Willd.
glabellum Nutt.
— humile.
speciosum DC.
Erinus alpinus L.
Eruca sativa Lam.
Eryngium Andersonii Lag.
creticum Lam.
ebracteatum Lam.
multifidum Sibth.
planum L.
platyphyllum Dcne.
Erysimum orientale R. Br.
ruscinonense Jord.
verrucosum Boiss.
Eupatorium affine H. B.
ageratoides L.
coccineum H. Lovan.
cannabinum L.
— Soleirolii.
Fraserii Pursh
odoratum L.

- Gladiolus angustus* L.
carneus Jacq.
hastatus Thunb.
imbricatus L.
 — *Libanoticus* Boiss.
laevis Ker.
lineatus Curt.
pallidus Jacq.
viperatus Gawl.
Glaucium fulvum Lam.
luteum Scop.
rubrum Sibth.
squamiferum Fisch.
Gloxinia speciosa Lodd.
Glycyrrhiza echinata L.
 foetida Desf.
Gnaphalium luteo-album L.
Gomphocarpus angustifolius Link.
Goniolimon tataricum Boiss.
Goniophlebium neriifolium
 J. Sm.
Grindelia squarrosa Dunal
Gymnotrix japonica Kunth.
Gypsophila acutifolia Fisch.
 collina Stev.
 permixta Guss.
 repens L.
 scorzonerifolia Sering
- H**abranthus *Andersonii*
 Herb.
Hebeclinium macrophyllum
 DC.
Hedychium coccineum Sm.
Heimia grandiflora Hook.
Helenium altissimum Perott.
 autumnale L.
Helianthemum asperum Lag.
 glaucum Boiss.
- Helianthemum montanum* Vis.
 mutabile Pers.
 pulverulentum DC.
Helianthemum virgatum
 Pers.
 vulgare Gärt.
 — *angustifolium*
 — *obscurum*
Helianthus argyrophyllus
 Forr. et Gr.
 decapetalus L.
 giganteus L.
 Maximiliani Schrad.
 strumosus L.
Helichrysum foetidum
 Moench
Heliopsis scabra Dun.
Helypterum roseum Benth.
Hemerocallis flava L.
 graminea Andr.
Heracleum asperum Bieb.
 barbatum Ledeb.
 elegans Jacq.
 flavescens Baumg.
 hypoleucum Vis.
 Panaces L.
 persicum Fisch.
 sibiricum L.
 villosum Stev.
Hermannia hyssopifolia L.
Hermione aurea Tod.
 brevistyla Herb.
 formosissima Tod.
 Seguentiana Tod.
 serotina Tod.
 syracusana Tod.
 venusta Tod.
Hibiscus militaris Cav.
 palustris L.
Hieracium autumnale Griseb.
 bifurcum Bieb.

Iuniperus virginiana L.
Iurinea alata Cass.
Ixia alba Eckl.
 capillaris Thunb.
 crocata L.
 pallens Ait.
 squallida Ait.
 venosa Link.

K*ennedy*a *prostrata* R. Br.
 Sieboldii Benth.
Kentrophyllum baeticum
 Boiss.
Kitaibelia vitifolia W.
Koeleria Berythea Boiss.

L*achenalia pendula* Ait.
Lactuca sativa L.
 undulata Ledeb.
 virosa L.

Lagenaria vulgaris Sering.
Lagerstroemia indica L.
Lamium maculatum L.
Lantana Camara L.

 — *luteo-aurantiaca*
 pulcherrima Hort.
Lappa Kotschyi Boiss.
Laserpitium hispidum Bieb.
 Siler L.

Lathyrus alatus Sibth.
 asphodeloides Gren. et
 Godr.

chloranthus Boiss.
 giganteus Hort.
 latifolius L.

 — *angustifolius*
 — *glaucus*
 melanospermus Kit.
 pseudo-Aphaca Boiss.
 pyrenaicus Jord.

Lathyrus sylvestris L.
 — *parviflorus*
Lavandula multifida L.
Lavatera arborea L.
 micans L.
 Olbia L.
 phoenicea Vent.
 plebeia Bot. Mag.
Leonotis pallida Benth.
Leonurus Cardiaca L.
 villosus L.
Lepidium Draba L.
 latifolium L.
 sativum L.
Lespedeza violacea Pers.
Leucas martinicensis R. Br.
Leycesteria formosa Wall.
Libanotis vulgaris DC.
Ligusticum ferulaceum All.
Linaria capraria
 Mor. et De Not.
 linifolia W.
 pyrenaica DC.
 tristis Mill.
 versicolor Moench
Linum asiaticum Hort.
 grandiflorum Desf.
 perenne L.
 sibiricum DC.
Lippia nodiflora Rich.
Lithospermum officinale L.
Lobelia inflata L.
 ramosa Beuth.
Locheria hirsuta Rgl.
Lonicera alpina L.
 — *major*
 coerulea L.
 pyrenaica L.
 tatarica L.
 — *ciliata*
Xylosteum L.

Lonicera — hortensis
Lopezia hirsuta *Iacq.*
Lophanthus rugosus *F. M.*
Lotus Delortii *Hort.*
 pilosissimus *Desf.*
Lubinia atropurpurea *Link*
Lupinus flexuosus *Dod.*
Lychnis coronaria *L.*
 Viscaria *L.*
Lycium chilense *Miers.*
 obovatum *R. P.*
Lycopus europaeus *L.*
 exaltatus *L.*
 menthaefolius *Mab.*
Lycoris radiata *Herb.*
Lysimachia punctata *L.*
Lythrum Salicaria *L.*
 — gracile

Macleya cordata *R. Br.*
Macrochordium tinctorium
 Vries
Magnolia grandiflora *L.*
Magydaris panacina *DC.*
 tomentosa *DC.*
Mahonia Fortunei *Lindl.*
Malcolmia intermedia
 C. A. Mey.
 laxa *DC.*
Malva balsamica *Iacq.*
 decumbens *W.*
 fragrans *Iacq.*
Marrubium candidissimum
 L.
 — catariaefolium
 — peregrinum
 leonuroides *Desf.*
 sericeum *Boiss.*
 supinum *L.*
 vulgare *L.*

Matricaria globifera *Fenzl*
 inodora *L.*
 Parthenium *L.*
Matthiola annua *Sweet*
 incana *R. Br.*
 tricuspidata *R. Br.*
Medicago De Caisnana
 Jord.
 dentata *W.*
 falcata *L.*
 intertexta *W.*
 laciniata *All.*
 Langeana *Jord.*
 Pironae *Vis.*
 sativa *L.*
 — lutea
Melandrium eriocalycinum
 Boiss.
 pratense *Roel.*
Melilotus italica *Pers.*
 officinalis *L.*
Melissa officinalis *L.*
 — cordifolia
Menispermum canadense *L.*
Mentha crispa *L.*
 mollissima *Borckh.*
 piperita *L.*
 pyramidalis *Ten.*
 rotundifolia *L.*
 sylvestris *L.*
 — acutidens
 — cucullata
 — nemorosa
 — parvifolia
 viridis *Fries*
Merendera sobolifera
 Fisch. et Mey.
Mesembryanthemum cordi-
 folium *L.*
 curviflorum *Haw.*
 digitatum *Ait.*

- Mesembryanthemum lepidum *Haw.*
linguiforme *L.*
marginatum *Haw.*
perfoliatum *Haw.*
polyanthum *Haw.*
— imbricatum
polyphyllum *Haw.*
— puniceum
scabrum *L.*
- Microlonchus salmanticus
DC.
- Micromeria dalmatica
Benth.
Fenzlii *Vis.*
graeca *Benth.*
- Mikania scandens *W.*
- Mimulus moschatus *L.*
- Mirabilis Jalappa *L.*
longiflora *L.*
- Momordica Balsamina *L.*
- Monarda Bradburiana
Beck.
fistulosa *L.*
— hispida
— mollis
- Mühlenbekia complexa
Meisn.
- Mühlenbergia pendula
Trin.
- Muscari Heldreichii *Boiss.*
pulchellum
Heldr. et Sart.
racemosum *Mill.*
— altaicum
— neglectum
- Microphysa rubioides
O. et M.
- N**arcissus poeticus *L.*
praecox *Ten.*
- Nasturtium officinale *R. Br.*
- Nemophila discoidalis *Hort.*
- Nepeta camphorata *Boiss.*
Cataria *L.*
granatensis *Boiss.*
latifolia *DC.*
Nepetella *L.*
nuda *L.*
racemosa *Lam.*
spathulifera *Benth.*
- Nephrolepis tuberosa
Presl
- Nerine undulata *Herb.*
- Nicotiana micrantha *Hort.*
rustica *L.*
Tabacum *L.*
- Nigella damascena
orientalis *L.*
sativa *L.*
- Nothoscordium striatellum
Kunth
- O**cimum aduncum *Vis.*
minimum *L.*
viride *L.*
- Oenanthe apiifolia *Brot.*
crocata *L.*
pimpinelloides *L.*
- Oenothera biennis *L.*
Fraseri *Pursh*
grandiflora *Lam.*
leptosiphon *F. et M.*
macrocarpa *Pursh*
mollissima *L.*
muricata *L.*
rubra *Cav.*
- Ononis intermedia *Mey.*
longearistata *Presl*
- Onopordon Alexandrinum
Boiss.

- Onopordon Carduncellus
Hort.
illyricum *L.*
Ophiopogon Wallichianum
Kunth
Opoponax Chironium *Koch*
Opuntia Dillenii *DC.*
horrida *Salm*
lanceolata *Haw.*
nana *DC.*
Tuna *Mill.*
— laevior
Origanum vulgare *L.*
— odorum
— virens
Ornithogalum arabicum *L.*
collinum *Guss.*
caudatum *Ait.*
Ecklonii *Fisch. et Meg.*
montanum *Cyr.*
scilloides *Jacq.*
Orobis lathyroides *L.*
venetus *Mill.*
vernus *L.*
Oxalis asinina *Jacq.*
Bowiei *Lodol.*
canescens *Jacq.*
caprina *Thunb.*
cernua *Thunb.*
cruentata *Jacq.*
dentata *Jacq.*
flabellifolia *Jacq.*
hirtella *Jacq.*
lanata *L. fil.*
leporina *Jacq.*
Martiana *Zucc.*
parvifolia *DC.*
patula *Eckl. et Zeyh.*
pentaphylla *Sims*
rubella *Jacq.*
tenuifolia *Lodd.*
Oxalis variabilis *Jacq.*
— alba
— albovenosa
— violacea
Oxybaphus nyctagineus
Sweet
Oxyria elatior *R. Br.*
Paeonia pubens *Sims*
tenuifolia *L.*
villosa *Sweet*
Palafoxia Hookeriana
Torr. et Gray
Pancratium caribaeum *L.*
parviflorum *Desf.*
Papaver floribundum *Desf.*
intermedium *Becker*
Paratropia venulosa
Wight. et Arn.
Pardanthus chinensis *Ker.*
Paronychia bonariensis *DC.*
Passiflora reflexiflora *Cav.*
suberosa *L.*
Pastinaca sativa *L.*
Pavonia Cavanillesii *Spr.*
Pelargonium alchemilloides
Ait.
anceps *Ait.*
betulinum *Ait.*
capitatum *Ait.*
jatrophaefolium *DC.*
malvaefolium *Jacq.*
papilionaceum *Ait.*
quercifolium *Ait.*
roseum *Ait.*
tabulare *L' Herit.*
ternatum *Jacq.*
tomentosum *Jacq.*
vitifolium *Ait.*
Peltaria alliacea *L.*

- Pennisetum compressum*
R. Br.
Pentastemon campanulatum
Willd.
crassifolium Benth.
Digitalis Nutt.
pubescens Soland.
Petasites albus Gärttn.
niveus Cass.
Peucedanum austriacum
Koch
Clusianum Hort.
Kotschyi Rehb.
rablense Koch.
Pfeifferia cereiformis Salm
Phagnalon calycinum DC.
Phalaris arundinacea L.
paradoxa L.
Phaseolus nanus L.
romanus Salm
Philadelphus coronarius L.
floribundus Schrad.
Gordonianus Lindl.
inodorus L.
Phleum parnassicum Boiss.
serotinum H. B.
Phlomis ferruginea Ten.
fruticosa L.
microphylla Lois.
pungens Willd.
tuberosa L.
Phlox Drummondii Hook
Phyllanthus bicolor Vis.
ramiflorus Pers.
Physalis pubescens L.
Physostegia virginiana
Benth.
Phyteuma limonifolium
Sibth.
Sibthorpium R. S.
Picridium hispanicum Poir.
Picridium orientale DC.
Picris hieracoides L.
laciniata Vis.
Pimelea elegans Th. Moor.
Pimpinella Gussonii Bert.
kurdica Kotsch.
Pinus Banksiana Lam.
brutia Ten.
montana Duroi
Pinea L.
Piper aduncum L.
Plagiopus grandiflorus
L' Herit.
Plantago Coronopus L.
Cynops L.
fuscescens Jord.
gentianoides Sib. et Sm.
leptophylla Don.
maritima L.
Psyllium L.
pusilla Nutt.
Platycodon autumnale Don
grandiflorum DC. A.
Pocockia glomerata Boiss.
graeca Boiss.
Podosaemum gymnostylum
N. ab E.
Podospermum Jacquinianum
Koch.
Pogostemum plectranthoides
Desf.
Polygonum acidulum W.
Polypodium aureum L.
divergens DC.
laetevirens Hort.
leiorrhizon Wall.
pectinatum L.
Potentilla argentea L.
atrosanguinea Don
— argyrophylla
Buccoana Clem.

Potentilla chrysantha *Trev.*

Fenzlii *Lehm.*

formosa *Don.*

fragarioides *L.*

fruticosa *L.*

heptaphylla *Mill.*

hirta *L.*

Hippiana *Lehm.*

inclinata *Vill.*

laciniosa *W. et K.*

Mac-Nabiana *Hort.*

Mathoneti *Jord.*

pennsylvanica *L.*

praecox *Schutz*

recta *L.*

— obscura

rupestris *L.*

sericea *L.*

speciosa *W.*

villifera *Jord.*

Visianii *Panè.*

Wallichiana *Sering.*

Poterium polygamum

W. et K.

Sanguisorba *L.*

— maius

Prangos foeniculacea

C. A. Mey.

Primula inflata *Lehm.*

officinalis *Jacq.*

Prolongoa setabensis *Reut.*

Prunella elongata *Dougl.*

Prunus divaricata *Ledeb.*

lusitanica *Lois.*

Psidium aromaticum *Aubl.*

Cattleyanum *Sabin.*

Psoralea bracteata *L.*

— verruculosa

involucrata *Thunb.*

sericea *Pers.*

Ptarmica speciosa *DC.*

Pteris arguta *Vahl.*

argyrea *Hort.*

cretica *L.*

— albo-lineata

Enderi *Rgl.*

felosma *I. Sm.*

hirsuta *I. Sm.*

straminea *Metten.*

tremula *R. Br.*

Pyrethrum Achilleae *DC.*

carneum *Bieb.*

corymbosum *W.*

Quercus Aegilops *L.*

Ilex *L.*

Ranunculus abortivus *L.*

acris *L.*

Amansii *Jord.*

auricomus *L.*

Boraeanus *Jord.*

bulbosus *L.*

cassius *Boiss.*

geranioides *H. B.*

heucherifolius *Presl*

lanuginosus *L.*

Minae *Huet*

muricatus *L.*

— graecus

oreophilus *Bieb.*

panormitanus *Tod.*

philonotis *Retz.*

serbicus *Vis.*

Stevenii *Bess.*

sylvaticus *Thuill.*

Thomasii *Ten.*

tuberosus *Lapeyr.*

velutinus *Ten.*

Raphanus Raphanistrum *L.*

- Salvia pallida*
psilantha Boiss.
ringens Sibth.
rostrata Schmid
runcinata L. fil.
Russelii Benth.
Scalaria L.
scalareoides Brot.
Sibthorpii Sm.
stachyoides Kunth
sylvestris L.
taraxacifolia Coss. et
Bal.
tingitana Ettl.
Verbenaca L.
verticillata L.
virgata Ail.
Sambucus Ebulus L.
Sanguisorba angustifolia
Fisch.
Sansevieria guineensis L.
— thyrsiflora
Santolina Chamaecyparissus L.
viridis W.
Sanvitalia villosa Cav.
Saponaria officinalis L.
Vaccaria L.
Satureja montana L.
— virgata Vis.
Saxifraga tridactylites L.
Scabiosa Columbaria L.
Hymettia Boiss.
Hladnikiana Host
maritima L.
ochroleuca L.
sylvatica L.
venusta Delil.
Scandix hispanica Boiss.
Pecten-Veneris L.
Scheeria mexicana Seem.
- Schizanthus pinnatus R. P.*
Scilla amoena L.
autumnalis L.
peruviana L.
— alba
Ughii Trin.
Scirpus Holoschoenus L.
Scorpiurus sulcata L.
Scorzonera hirsuta L.
Scrophularia alata Gill.
alpestris Gay.
aquatica L.
chrysantha Jaub. et
Spach
filicifolia Sib. Sm.
nodosa L.
Scopolii Hoppe.
umbrosa Dumort.
Scutellaria albida L.
alpina L.
— major
altissima L.
commutata Guss.
macrantha Fisch.
Secale anatolicum Boiss.
montanum Guss.
Sedum Aizoon L.
hispanicum L.
oppositifolium Sims
reflexum L.
rupestre L.
Wallichianum Hook.
Selaginella cuspidata Link.
flabellata Spring
Selinum Carvifolia L.
Senecio Cacaliaster Lam.
coriaceus Ail.
Doria L.
— major.
eudorus DC.
Petasites DC.

Sorghum Crupina *Link*
Sparaxis bulbifera *Ker*
Spiraea Aruncus *L.*

bella *Sims*

filipendula *L.*

Fortunei *Planch.*

salicifolia *L.*

— parviflora

sorbifolia *L.*

Stachys alpina *L.*

ambigua *Rm.*

byzantina *Koch*

dasyantha *Rafin.*

hypoleuca *Hochst.*

italica *Mill.*

lanata *Iacq.*

menthaefolia *Vis.*

Miahlesii *DC.*

recta *L.*

setigera *F. M.?*

setifera *C. A. Mey.*

spectabilis *Chois.*

subrenata *Vis.*

— angustifolia

Staphylea pinnata *L.*

Statice arborea *Brouss.*

duriuscula *Girard.*

latifolia *Sm.*

Limonium *L.*

olaefolia *Pourr.*

oxylepis *Boiss.*

virgata *W.*

Stephanophysum ventricolo-
sum *Pohl*

Sternbergia sicula *Tod.*

Stevia Eupatoria *W.*

ovata *Iacq.*

purpurea *Pers.*

serrata *Cav.*

suaveolens *Lag.*

subhirsuta *Lag.*

Stipa papposa *Nees*

Styrax officinalis *L.*

Symphytum asperrimum

Sims.

virgata *H. B.*

officinale *L.*

— purpureum

Synelcosiadium Carmeli

Boiss.

Syringa vulgaris *L.*

Tagetes erecta *L.*

Tanacetum boreale *Fisch.*

vulgare *L.*

Taraxacum canescens *Jord.*

Taxodium distichum *Bisch.*

Taxus baccata *L.*

— hibernica

Tetranema mexicana *Hook.*

Teucrium Chamaedrys *L.*

divaricatum *Sieb.*

hyrcanicum *L.*

Scorodonia *L.*

Thalictrum aquilegifolium
L.

flavum *L.*

glaucum *Desf.*

majus *Jacq.*

minus *L.*

nigricans *L.*

nutans *Desf.*

Schweiggeri *Spr.*

speciosum *Mill.*

Thuya pendula *Lamb.*

Thymus vulgaris *L.*

Todea rivularis *Sieb.*

Torilis leptophylla *Rehb. fil.*

Trachoseris californica

F. Mübl.

Tradescantia pilosa *Lehm.*

- Tradescantia glabrescens Vour. Urtica canadensis L.
virginica L. grandidentata Ten.
— pubescens pilulifera L.
Tragopogon brevirostris stachydifolia Bouché.
DC.
livescens Bess.
Trapa natans L.
verbanensis De Not.
Trevirania Skinneri Lindl.
Trichochloa foliosa Trin.
Trifolium Boissieri Guss.
diffusum Ehrh.
glomeratum L.
maritimum L.
nidificum Griseb.
pannonicum L.
reclinatum W. K.
rubens L.
Triglochin Barrelieri Loisl.
Trigonella cretica Boiss.
ovalis Boiss.
Spruneriana Boiss.
Triplachne nitens Link
Triteleia uniflora Lindl.
Triticum baecoticum Boiss.
caninum Schreb.
giganteum Retz.
Thaondas Boiss.
villosum P. Beauv.
Tritonia fenestrata Ker.
tristis Hort.
Tunica bicolor Jord.
Saxifraga Scop.
Tydaea hybrida-gigantea
V. H.
- U**lmus chinensis Desf.
Umbilicus horizontalis DC.
Urospermum pieroides
Desf.
- V**alerianella auricula DC.
fallax Coss. et Dur.
obtusiloba Boiss.
pumila DC.
sphaerocarpa DC.
Veratrum nigrum L.
Verbascum austriacum
Schrad.
Blattaria L.
Chaixi Vil.
nigrum L.
orientale Bieb.
phlomoides L.
thapsiforme Schrad.
Verbesina Coreopsis
Michx.
Vernonia praealta Less.
Veronica Bachofenii Heust.
Beccabunga L.
Chamaedrys L.
crassifolia Wierzb.
densiflora Ledeb.
gentianoides Vent.
hederaefolia L.
latifolia L.
linearifolia Vis.
longifolia L.
nitida Ehrh.
paniculata Palt.
prostrata L.
salicifolia Forst.
spicata L.
— albo-limbata
spuria L.
Teucrium L.

- Veronica ticinensis *Pollin.*
Vescicaria sinuata *DC.*
 utriculata *Lam.*
Viburnum edule *Pursh*
 prunifolium *L.*
Vicia bijuga *A. Br. et*
 Bouchè
 dumetorum *L.*
 peregrina *L.*
 tricolor *Seb. et Maur.*
Vincetoxicum fuscatum
 Rchb.
Viola lancifolia *Bess.*
 monticola *Jord.*
 Patrinii *DC.*
Virgilia lutea *Michx.*
Viscaria Sartorii *Boiss.*
Vitex Agnus-castus *L.*
Vulpia Myurus *Gmel.*
Waitzia aequimaculata
 Rchb.
- Watsonia aletroides *Ker*
 fulgida *Salisb.*
 humilis *Mill.*
 Mariana *Ker*
Wiesseuxia glaucopsis
 Hort.
Woodvardia caudata *Cav.*

Xanthium fuscescens *Jord.*
 numidicum *Jord.*
 orientale *Murr.*
Xeranthemum cylindraceum
 Sibth. et Sm.

Zephyranthes carinata
 Herb.
 sessilis *Herb.*
Zinnia elegans *Iacq.*
 Haageana *Rgl.*

R. DE VISIANI
HORTI PRAEFECTUS

DOTT. C. MASSALONGO
HORTI ADJUTOR

CASP. PIGAL
HORTI CUSTOS ET CULTOR

Handwritten text in the upper left section, appearing as bleed-through from the reverse side of the page.

Handwritten text in the middle left section, appearing as bleed-through from the reverse side of the page.

H. OR VISIANI

Handwritten text below the section header, appearing as bleed-through from the reverse side of the page.

Handwritten text in the upper right section, appearing as bleed-through from the reverse side of the page.

Handwritten text in the middle right section, appearing as bleed-through from the reverse side of the page.

Handwritten text in the lower right section, appearing as bleed-through from the reverse side of the page.

Handwritten text at the bottom left, appearing as bleed-through from the reverse side of the page.

Handwritten text at the bottom center, appearing as bleed-through from the reverse side of the page.

Handwritten text in the lower right section, appearing as bleed-through from the reverse side of the page.

Handwritten text in the lower right section, appearing as bleed-through from the reverse side of the page.

Handwritten text in the lower right section, appearing as bleed-through from the reverse side of the page.

Handwritten text in the lower right section, appearing as bleed-through from the reverse side of the page.

Handwritten text in the lower right section, appearing as bleed-through from the reverse side of the page.

SPECIES PLANTARUM

SUB FALSO NOMINE ACCEPTAE

NUNC EMENDATAE

Alternanthera tenella H. *Friburg.*, 1876 = *Alternanthera sessilis* R. Br.

Anemone pensylvanica H. *Sen.* 1873. = *Anemone virginiana* L.

Anthemis Kitaibelii H. *Monspes.* 1877. = *Anthemis Crotula* L.

Anthemis montana L., var., H. *Portici* 1876. = *Anthemis tinctoria* L.

Anthemis rigescens H. *Vind.*, 1877. = *Anthemis tinctoria* L.

Antirrhinum rupestre H. *Vind.* 1875. = *Antirrhinum Orontium* L.

Aphanostephus ramosissimus H. *Portici*, 1875. = *Amelus annuus* W.

Aristida coerulescens H. *Marobod.*, 1876. = *Vulpia Myurus* Gmel.

Armeria pinifolia H. *Berol.*, 1875. = *Armeria plantaginea* W.

Asperula macrocarpa H. *Taur.*, 1876. = *Galium saccharatum* All.

Brassica mollis H. *Panorm.* 1876. = *Sinapis nigra* L.

Calendula sublanata H. *Vind.* 1875. = *Calendula arvensis* L.

Campanula altaica H. *Matr.* 1876. = *Campanula drabifolia* Sibth.

- Campanula caespitosa* H. Paris. 1877. = *Campanula retrorsa* Labill.
- Celsia grandiflora* H. Hal. 1876. = *Verbascum Blatteria* L.
- Centaurea Parlatorii* H. Conimb. 1876. = *Centaurea melitensis* L.
- Cerithe alpina* H. Frib. 1876. = *Cerithe minor* L.
- Commelina Ehrenbergiana* H. Vind. 1876. = *Commelina coelestis* W.
- Coreopsis longipes* H. Dresd., 1877. = *Coreopsis auriculata* L.
- Cosmophylla cacaliaefolia* H. Conimb. 1877. = *Siegesbeckia flosculosa* L' Her.
- Cynosurus elegans* H. Conimb. 1876. = *Agrostis stolonifera* L.
- Erodium sebaceum* H. Panorm. 1876. = *Erodium cicutarium* W.
- Eryngium rigidum* H. Taur. 1872. = *Eryngium planum* L.
- Erysimum suffruticosum* H. Mons., 1876. = *Sysymbrium acutangulum* DC.
- Euphorbia lavandulaefolia* H. Panorm. 1876. = *Euphorbia prunifolia* Jacq.
- Euphorbia piscatoria* H. Panorm. 1876. = *Euphorbia stricta* L.
- Euphorbia spongiosa* H. Paris. 1876. = *Euphorbia platyphylla* L.
- Euphorbia tibethica* H. Vind. 1876. = *Euphorbia Lagascae* Spr.
- Galium macrocarpum* H. Flor. 1876. = *Galium saccharatum* All.
- Galium intricatum* H. Vind. 1876. = *Galium parisiense* L.
- Geranium aconitifolium* H. Monsp. 1876. = *Geranium rotundifolium* L.

- Geranium cristatum *H. Taur.* 1876. = Geranium sibiricum *L.*
- Geranium pratense *H. Vind.* 1876. = Geranium sibiricum *L.*
- Geranium striatum *H. Tour.* 1876. = Geranium sibiricum *L.*
- Geranium striatum *H. Hamburg.* 1876. = Geranium lanuginosum *Jacq.*
- Helianthemum mutabile *H. Matrit.* 1874. = Helianthemum vulgare *Gärtn.*
- Hibiscus digitatus *H. Panorm.* 1876. = Hibiscus Triunum *L.*
- Koeleria Barrelieri *H. Wurzb.* 1876. = Koeleria Berythea *Boiss.*
- Lamium flexuosum *H. Wurzb.* 1876. = Lamium maculatum *L.*
- Lamium longiflorum *H. Prag.* 1876. = Lamium garganicum *L.*
- Lathyrus grandiflorus *H. Portici,* 1876. = Lathyrus latifolius *L.* var.
- Lavandula Spica *H. Panorm.,* 1876. = Lavandula multifida *L.*
- Leonotis nepectafolia *H. Goetting.* 1876. = Leonotis pallida *Benth.*
- Lepidophorum repandum *H. Sen.* 1877. = Asteriscus aquaticus *Less.,*
- Linaria elegans *H. Friburg.* 1875. = Linaria versicolor *Moench*
- Linaria modesta *H. Conimb.* 1877. = Linaria tristis *Müll.*
- Lobularia nummularia *H. Buda-Pest* 1877. = Lepidium sativum *L.*
- Malcolmia runcinata *H. Wurzb.* 1875. = Malcolmia laxa *DC.*

- Malva caroliniana* H. *Taur.* 1876. = *Malva decumbens* W.
- Matthiola odoratissima* H. *Matr.* 1874. = *Sisymbrium strictissimum* L.
- Medicago longispina* H. *Friburg* 1875. = *Medicago dentata* W.
- Microlaena stipoides* H. *Paris.* 1876. = *Danthonia provincialis* DC.
- Micromeria filiformis* H. *Paris.* 1878. = *Micromeria graeca* Beuth.
- Moricandia hesperidiflora* H. *Frib.* 1876. = *Diplotaxis eruroides* DC.
- Pavonia spinifex* H. *Panorm.* 1876. = *Malva tricuspidata* Att.
- Pelargonium articulatum* H. *Berol.* 1875. = *Pelargonium tabulare* L' Herit.
- Pelargonium crustatum* H. *Berol.* 1875. = *Pelargonium tabulare* L' Herit.
- Pelargonium saniculaefolium* H. *Portici.* 1876. = *Pelargonium alchemilloides* W.
- Pentastemon argutum* H. *Taur.* 1876. = *Pentastemon pubescens* Soland.
- Pentastemon procerum* H. *Mon.* 1876. = *Pentastemon Digitalis* Nutt.
- Petracoptis pyrenaica* H. *Hamb.* = 1876. = *Silene nocturna* L.
- Phalaris Sibthorpiana* H. *Panorm.* 1876. = *Phalaris paradoxa* L.
- Phalaris truncata* H. *Paris* 1876. = *Phalaris paradoxa* L.
- Plantago asiatica* H. *Prag.* 1876. = *Plantago lanceolata* L.
- Plantago Hookeriana* H. *Paris.*, 1875. = *Plantago Psyllium* L.

- Plantago incana* H. Paris. 1876. = *Plantago maritima* L. var.
- Ranunculus illyricus* H. Hamb. 1876. = *Ranunculus abortivus* L.
- Ranunculus parviflorus* H. Taur. 1876. = *Ranunculus Philonotis* Retz.
- Ranunculus Reuterianus* H. Dresd., 1876. = *Ranunculus abortivus* L.
- Ranunculus Reuterianus* H. Paris., 1876. = *Ranunculus abortivus* L.
- Ranunculus Schraderianus* H. Panor. 1876. = *Ranunculus abortivus* L.
- Salvia triloba* H. Paris., 1876. = *Salvia grandiflora* Ettl.ing.
- Salvia virgata* H. Hamb., 1875. = *Salvia sylvestris* L.
- Scandix affinis* H. Wurzb. 1876. = *Scandix Pecten-venensis* L.
- Scorpiurus muricata* H. Gotting. 1877. = *Scorpiurus sulcata* L.
- Scrophularia divaricata* H. Flor. 1876. = *Scrophularia nodosa* L.
- Seseli globiferum* H. Bruxel. 1875. = *Seseli glaucum* Jacq.
- Silene dimorpha* H. Vind. 1875. = *Silene tenuifolia* Guss.
- Silene glareosa* H. Paris. 1876. = *Silene conica* L.
- Silene Fortunei* H. Panorm. 1876. = *Melandrium pratense* Röhl.
- Silene Lydia* H. Paris. 1876. = *Silene gallica* L.
- *pentelica* H. Conimb. 1876. = *Silene gallica* L.
- *sicula* H. Flor. 1876. = *Silene brachypetala* Rob. et Cast.
- Stachys heraclea* H. Dresd. 1876. = *Stachys setifera* C. A. Mey.

- Stipa pinnata* H. Neap. 1876. = *Aira caryophyllea* L.
Trifolium dalmaticum H. Hamb. 1876. = *Trifolium*
diffusum Ehrh.
Trifolium latinum H. Hamb. 1876. = *Trifolium squar-*
rosum Savi.
Trifolium Perreymondi H. Dresd. 1876. = *Trifolium*
glomeratum L.
Triticum caninum H. Conimb. 1876. = *Triticum vil-*
losum P. de B.
Urtica pentandra H. Conimb. 1876. = *Urtica piluli-*
fera L.
Valerianella Soyeri H. Hamb. 1876. = *Valerianella*
sphaerocarpa DC.
Valerianella Szovitziana H. Hamb., 1876. = *Valeria-*
nella auricula DC.
Vincetoxicum nigrum H. Turin. 1872. = *Vincetoxicum*
fuscatum Rehb.
Viscaria Sartori H. Ferrar. 1877. = *Silene linicola*
Gmel.
Waltheria elliptica H. Frib. 1876. = *Malva tricusp-*
data Ait.

Doct. C. MASSALONGO.

- Aethionema gracile* DC.
heterocarpum Gay.
persicum Boiss.
saxatile R. Br.
Agasyllis caucasica Spr.
Ageratum coelestinum Sims.
Agraphis campanulata Lk.
nutans Lk.
Agrimonia graeca Boiss.
odorata Mill.
procera Wall.
suaveolens Pursh.
Agrostis Mustaphae Steud.
Ajuga Chamaepitys Schreb.
Albizzia Julibrissin Dur.
Albucca fastigiata Dry.
Alkanna tinctoria Tausch.
Allium angulosum L.
carolinianum Red.
Cepa L.
fallax Schull.
flavescens Bess.
flavidum Ledeb.
fragrans Vent.
inodorum Ait.
majale Cyrill.
odorum L.
permixtum Tommas.
subhirsutum L.
ursinum L.
Alocasia illustris Hort.
Aloe attenuata Haw.
Alonsoa Warsewiczii Rgl.
Alsophila australis R. Br.
Althaea apterocarpa DC.
cannabina L.
Heldreichii Boiss.
Hohenackeri Boiss.
officinalis L.
 — var. *multiflora*.
taurinensis DC.
- Althaea taurinensis* var. *multiflora*.
Alyssum cuneifolium Ten.
maritimum L.
micropetalum Fisch.
orientale Ard.
petraeum Ard.
polycarpum Boiss.
rostratum Stev.
sinuatum L.
vesicarioides Kit.
Amarantus salicifolius
Veitch.
Amaryllis fulgida Herb.
Lindleyana Schull.
ornata H. R.
Amorpha fragrans Sweet.
Lewisii Lodd.
Amorphophallus Rivieri
Dur. de Mais.
Ampelopsis cordata Michx.
Amsonia salicifolia Pursh.
 — var. *latifolia*.
Anchusa obliqua Vis.
ochroleuca Bieb.
Andryala ragusina L.
Anemone borealis Rich.
virginiana L.
Anisanthus splendens
Sweet.
Anomatheca juncea Gawl.
Anona triloba L.
Anthemis nobilis L.
tinctoria L.
Anthericum Liliago L.
ramosum L.
Antholyza Cunonea L.
tubulosa Stev.
Antirrhinum majus L.
Apocynum cannabinum L.
hypericifolium All.

- Aquilegia chrysantha*
Asa Gr.
coerulea Torr.
daurica Patrin.
fragrans Benth.
glandulosa Fisch.
jucunda F. L.
olympica Boiss.
Ottonis Boiss.
pyrenaica DC.
sibirica Lam.
spectabilis H. Hub.
vulgaris L.
Arabis albida Stev.
arenosa Scop.
procurrens W. K.
suecica Fries.
Aralia racemosa L.
Ardisia colorata Lk.
crenulata Wendl.
Arenaria laricifolia Vahl.
longifolia Bieb.
procera H. Hub.
Armeria plantaginea Willd.
Arisarum aspergillum
H. Vind.
simorrhinum Dus.
vulgare Targ. Tozz.
Artemisia Redowskyi Ledeb.
pontica L.
procera Willd.
Arum albispathum
H. Petrop.
hygrophilum Boiss.
italicum L.
numidicum Schott.
orientale Bieb.
Asperula involucrata
Wahlenb.
provincialis Jord.
scutellaris Vis.
- Asperula stylosa Gris.*
tinctoria L.
 — var. *ciliolata.*
Asphodelus albus Willd.
microcarpus Viv.
Aspidium rivulosum Lutz.
Asplenium appendiculatum
Presl.
elegantulum Hook.
lanceolatum Huds.
 — var. *atrovirens.*
lucidum Forst.
Nidus L.
strigillosum Lowe
Astartea Endlicheriana
Schauers.
Aster adulterinus W.
brumalis Nees.
chinensis L.
cordifolius L.
cyaneus Hoffm.
ericoides L.
firmus Nees
fragilis W.
laxifolius Nees
linifolius L.
longifolius Law.
Novae Angliae Ait.
praealtus Poir.
rigidus Nees.
salignus W.
spathulatus Lindl.
Tradescanti L.
virgatus Moench.
Astragalus armeniacus
Boiss.
galegiformis L.
glycyphyllos L.
juvenalis Del.
sulcatus L.
Athamanta macedonica Spr

- Athyrium australe *Presl.*
 Atropa Belladonna *L.*
 Aubretia deltoidea *DC.*
 — var. major.
 Aucuba japonica *L.*
 Azalea indica *L.*
- BB**
- Babiana disticha *Gawl.*
 Ballota italica *Benth.*
 nigra *L.*
 rupestris *Vis.*
 Balsamina hortensis
 Desf. fl. pl.
 Balsamita cana *Desf.*
 vulgaris *W.*
 Baptisia australis *R. Br.*
 Barbaraea altissima *Tin.*
 arcuata *Rchb.*
 brevistyla *Jord.*
 vulgaris *L.*
 Begonia boliviensis *DC.*
 Bellevalia dubia *Roem. et*
 Schult.
 Webbiana *Parl.*
 Beloperone Amherstiae
 Nees.
 — var. lanceolata.
 Benzoin aestivale *Nees.*
 Berberis vulgaris *L.*
 — var. latifolia.
 — var. violacea.
 Berteroa incana *DC.*
 mutabilis *DC.*
 orbiculata *DC.*
 Beta maritima *L.*
 trigyna *W. K.*
 Betonica officinalis *L.*
 Biarum tenuifolium *Schott.*
- Bignonia grandiflora *Jacq.*
 Tweediana *Lindl.*
 Biota pendula *Endl.*
 Biotia macrophylla *DC.*
 Schreberi *DC.*
 Biscutella ciliata *DC.*
 erigerifolia *DC.*
 hispida *DC.*
 laevigata *L.*
 Blechnum brasiliense *Desv.*
 gracile *Kaulf.*
 Boehmeria macrophylla
 Sieb. et Zucc.
 Boltonia glastifolia *L'Hérit.*
 Borago officinalis *L.*
 Bonjeania italica *Jord.*
 Botryanthus atlanticus
 Coss.
 Gussonei *Tod.*
 Brachypodium gracile *P. B.*
 Brassica balearica *Rich.*
 bracteolata *F. et M.*
 carinata *A. Brongn.*
 incana *Ten.*
 insularis *Mor.*
 japonica *H. Bon.*
 mollis *Vis.*
 nigra *Lois.*
 Schimperii *Boiss.*
 Tinei *Tod.*
 Tournefortii *Gaw.*
 Briza media *L.*
 Browallia viscosa *H. B.*
 Brunella alba *Pall.*
 Brunfelsia calycina *Benth.*
 undulata *Andr.*
 Bryonia dioica *L.*
 Bubon gummifer *L.*
 Bumelia lycioides *Gaertn.*
 Bunias macroptera *Rchb.*
 orientalis *L.*

- Bupleurum gibraltarium
Lam.
- Bupthalmum salicifolium L.
- C**
- Cacalia macrophylla Bieb.
suaveolens L.
- Caccinia strigosa Boiss.
- Cachrys littoralis Spr.
pungens Jan.
- Calamintha officinalis
Moench.
— var. adscendens
thymifolia Host.
umbrosa Rchb.
- Calendula officinalis L.
- Callicarpa americana L.
- Callitris quadrivalvis Vent.
- Camelina armeniaca Desv.
microcarpa Andr.
- Campanula barbata L.
eriocarpa M. B.
lactiflora Bieb.
petiolata DC.
punctata Sims.
Rapunculus L.
sarmatica Gawl.
tomentosa Lam.
- Canna lutea Ait.
musaefolia hort.
orientalis Bouché.
picta Ait.
- Cannabis sativa L.
- Capsicum annum L.
— var. cerasiforme.
— var. lycopersiforme.
— var. fructu luteo.
— var. fructu nigro.
- Cardamine Engelmanni
H. Ber.
hirsuta L.
- Cardiospermum Halicacabum
L.
- Carex Crus Corvi Schull.
Drymeja L. f.
lagopodioides W.
leporina L.
maxima Scop.
- Carpoceras sibiricum Boiss.
- Carrichtera Vellae DC.
- Cassia floribunda Cav.
glauca Lam.
- Catalpa Bungei E. A. Mey.
syringaefolia Sims.
- Celosia cristata L.
- Cenchrus echinatus Link.
- Centaurea alpina L.
chrysolopha Boiss.
collina L.
Ferdinandi Gren.
glastifolia L.
Jacea L.
— var. chilensis
microptilon Gren. et
Godr.
nicaeensis All.
nigrescens Willd.
Scabiosa L.
- Centranthus nervosus Mor.
- Cephalaria alpina Schrad.
leucantha R. et Sch.
— var. incisa
procera Fisch.
tatarica Schrad.
- Cephalophora decurrens
Less.
- Cerastium apuanum Parl.
arvense L.
— var. macropetalum.

- Dianthus cruentus* *Fisch.*
fragrans *Bieb.*
giganteus *D'Urville.*
glaucophyllus *Colla.*
heptamerus *Fisch. et*
Schk.
longicaulis *Ten.*
pallidiflorus *Sering.*
racemosus *Vis.*
rigidus *M. B.*
saxifragus *L.*
 — var. *pallidus.*
serotinus *W. K.*
 — var. *parviflorus.*
trifasciculatus *Kit.*
vaginatus *Vill.*
Dicyrta Warsewicziana
Rgl.
Didymochlaena truncatula
I. Sm.
Digitalis fulva *Lindl.*
grandiflora *All.*
lutea *L.*
media *Benth.*
nervosa *Stev.*
purpurea *L.*
Thapsi *L.*
Diodia dasycephala *Cham.*
Dioscorea bulbifera *L.*
Diospyros Lotus *L.*
Diplazium celtidifolium
Mett.
Diplostephium amygdalinum
Cass.
 umbellatum *DC.*
Diploxys platystylos
Willk.
 Prolongi *Boiss.*
 siifolia *Dur.*
Dipsacus Fullonum *L.*
- Dipteracanthus Schanerianus*
Nees.
 squarrosus *Fenzl.*
Doodia caudata *Hook.*
 media *R. Br.*
Dorstenia contrayerva *L.*
Dorycnium rectum *Sev.*
Draba aizoides *L.*
 contorta *Ehrh.*
 muricella *Wahlenb.*
 nummularia *Ehrenb.*
 verna *L.*
Dracaena Draco *L.*
Dracophyllum secundum
R. Br.
Duchesnea fragarioides *Sm.*
Dyckia remotiflora *Otto.*
- E**
- Echinacea serotina* *DC.*
Echinops banaticus *Roche*
 exaltatus *Schrad.*
 syriacus *Boiss.*
Echinospermum Lappula
Lem.
Elytraria virgata *Michx.*
Endoptera Dioscoridis *DC.*
Epilobium Dodonaei *All.*
 hirsutum *L.*
 tetragonum *L.*
Epiphyllum truncatum
Pfeiff.
Erica stricta *Andrz.*
Erigeron speciosus *DC.*
Erinus alpinus *L.*
Eruca orthosepala *Lang.*
Erucaria aleppica *Gaertn.*
Erucastrum Cossonianum
Reut.

Eryngium Andersonii *Lag.*
creticum *Lam.*
Laxeauxii *Decne.*
multifidum *Sibth.*
planum *L.*
platyphyllum *Decne.*
Erysimum arkansanum
Nutt.
canescens *Roth.*
Geyeri *Hay.*
Kunzeanum *Boiss.*
Perofskianum *Mey.*
repandum *L.*
Eucharidium grandiflorum
Fisch.
Eudianthe Coeli-rosa *Rchb.*
Eupatorium affine *H. B.*
ageratoides *L.*
cannabinum *L.*
— var. *Soleirolii.*
coccineum *H. Lovan.*
deltoideum *Jacq.*
Fraserii *Pursh.*
Morisii *Vis.*
purpureum *L.*
Euphorbia altissima *Boiss.*
flavicomma *DC.*
Lathyris *L.*
ornithopoda *L.*
palustris *L.*
purpurata *Thuill.*
Eutoca viscida *Benth.*
Evonymus effusus *Vis.*
europaeus *L.*
japonicus *L. fil.*
Schottii *Ettingsh.*

F

Ferraria undulata *L.*
Ferula Ferulago *L.*

Ferula sulcata *Desf.*
Festuca pratensis *Huds.*
sabulicola *Dufour.*
unioloides *Knth.*
Foeniculum vulgare *Gaertn.*
Fontanesia phillyraeoides
Labill.
Forsythia suspensa *Wahlbg.*
viridissima *Lindl.*
Fragaria vesca *L.*
Fraxinus americana *L.*
excelsior *L. var. aurea.*
Funkia undulata *DC.*

G

Galanthus nivalis *L.*
Galega officinalis *L.*
persica *Pers.*
Galeobdolon luteum *Sm.*
Galium floribundum *Sieb. et*
Sm.
Gasparrinia virescens *Bert.*
Genista canariensis *L.*
— var. *parvifolia.*
Gentiana asclepiadea *L.*
acaulis *L. var. caulescens.*
cruciata *L.*
germanica *L.*
Georgina variabilis *Willd.*
Geranium albiflorum *Ledeb.*
batrachioides *Cav.*
cristatum *Stev.*
incanum *L.*
lanuginosum *Jacq.*
pratense *L. var. purpu-*
reum.
ruthenicum *Uecht.*
sanguineum *L.*
— var. *latisectum.*

- Geranium sibiricum* L.
Gesneria oxyphylla DC.
 zebrina Paxton.
Geum brachypetalum
 Sering.
 intermedium Bess.
 macrophyllum W.
 rivale L.
 rubellum Bieb.
 urbanum L.
 — var. *microcarpum*.
Gilia densiflora Benth.
 inconspicua Dougl. var.
 pallidiflora.
 laciniata R. et Pav.
 millefoliata Fisch. et M.
Gillenia stipulacea Nutt.
Ginkgo biloba L.
Gladiolus angustus W.
 carneus Jacq.
 hastatus Thunb.
 hirsutus Jacq.
 imbricatus L. var. *liba-*
 noticus Boiss.
 laevis Ker.
 psittacinus Hook. var.
 gandavensis.
 undulatus Jacq.
 viperatus Gawl.
 Watsonianus Jacq.
Glaucium fulvum Lam.
 luteum Scop.
Gleditschia triacanthos L.
Gloxinia speciosa Lodd.
Glycyrrhiza echinata L.
Goldachia laevigata Trin.
Gomphrena globosa L.
Goniolimon speciosum
 Boiss.
Goniophlebium neriifolium
 I. Sm.
- Gossypium microcarpum*
 Tod.
 Nanking Mey.
 siamense Ten.
 vitifolium Lam.
 Wightianum Tod.
Grindellia squarrosa Dunal.
Gymnogramme Herminiana
 Bory.
 javanica Desv.
 Lauchiana Koch.
Gynereum argenteum L.
Gypsophila acutifolia Fisch.
 glauca Stev.
 Gmelini Bug.
 repens L.
 scorzoneraefolia Ser.
 trichotoma Wender.
- III
- Habranthus Andersonii*
 Herb.
 chilensis Herb.
Habrothamnus elegans Endl.
 fasciculatus Endl.
Halleria lucida L.
Haloragis tetragona L'Herit.
Hebeclinium macrophyllum
 DC.
Hedysarum coriaceum Poir.
Heimia grandiflora Hook.
Helenium altissimum Per.
 autumnale L.
Helianthemum glaucum
 Boiss. var.
 montanum Vis.
 sulphureum Willd.
 vulgare L.
 — var. *angustifolium*.

- | | |
|---|---|
| <p>Helianthus decapetalus <i>L.</i>
 giganteus <i>L.</i>
 strumosus <i>L.</i>
 Helichrysum monstrosum
 <i>hort.</i>
 Stoechas <i>DC.</i>
 Heliopsis laevis <i>Pers.</i>
 scabra <i>Dunal.</i>
 Heliotropium europaeum <i>L.</i>
 peruvianum <i>L.</i>
 Hemerocallis flava <i>L.</i>
 Heracleum asperum <i>Bieb.</i>
 dissectum <i>Ledeb.</i>
 elegans <i>Jacq.</i>
 flavescens <i>Baumg.</i>
 granatense <i>Boiss.</i>
 hypoleucum <i>Vis.</i>
 longifolium <i>Biasol.</i>
 Panaces <i>L.</i>
 persicum <i>Fisch.</i>
 sibiricum <i>L.</i>
 villosum <i>Stev.</i>
 Hermannia denudata <i>L. f.</i>
 hyssopifolia <i>L.</i>
 scordiifolia <i>Jacq.</i>
 Hermione aurea <i>Tod.</i>
 capularis <i>Salisb.</i>
 etrusca <i>Tod.</i>
 formosissima <i>Tod.</i>
 Panizziana <i>Parl.</i>
 Sequentiana <i>Tod.</i>
 serotina <i>Tod.</i>
 syracusana <i>Tod.</i>
 venusta <i>Tod.</i>
 Hesperis fragrans <i>Fisch.</i>
 violacea <i>Boiss.</i>
 Hibiscus palustris <i>L.</i> var.
 <i>glaber.</i>
 — var. hybridus.
 pentacarpus <i>L.</i>
 roseus <i>Thor.</i></p> | <p>Hieracium abietinum <i>Rent.</i>
 autumnale <i>Goir.</i>
 bifurcum <i>Koch.</i>
 boreale <i>Fries.</i>
 cordifolium <i>Lapeyr.</i>
 coronopifolium <i>Bernh.</i>
 crinitum <i>Sieb. et Sm.</i>
 glaucum <i>Vis.</i> var. stup-
 peum.
 hirsutum <i>Bern.</i>
 lycopifolium <i>Froel.</i>
 murorum <i>L.</i>
 — var. medium.
 — var. pictum.
 — var. plumbeum.
 obliquum <i>Jord.</i>
 occitanicum <i>Jord.</i>
 Pilosella <i>L.</i>
 pulmonarioides <i>Vill.</i>
 sabaudum <i>L.</i>
 speciosum <i>Hornem.</i>
 Tommasinii <i>Host.</i>
 umbellatum <i>L.</i>
 virosum <i>Pall.</i>
 vulgatum <i>Fries.</i>
 Himantophyllum Aitoni
 <i>Hook.</i>
 Hohenbergia strobilacea
 <i>Schull. fil.</i>
 Homera collina <i>Sweet.</i>
 Hyacinthus leucocephalus
 <i>Stev.</i>
 pallens <i>Bieb.</i>
 Hyoscyamus niger <i>L.</i>
 Hypericum elatum <i>Ait.</i>
 perforatum <i>L.</i>
 Hypochaeris pinnatifida
 <i>Cyr.</i>
 Hypoestes purpurea <i>R. Br.</i>
 Hyssopus officinalis <i>L.</i></p> |
|---|---|

-
- Jasminum dianthifolium* Vis.
simplicifolium Forst.
Wallichianum Lindl.
Iberis candidissima Hort. - Erf.
coronaria Sweet.
nana Allion.
pinnata Gou.
Prostii Will.
sempervirens L. var. minor.
Tenoreana DC.
umbellata L.
Idothea purpurascens Kunth.
Ilex cassinoides Lk.
crocea Thunbg.
Inula Bubonium Jacq.
Helenium L.
macrocephala Boiss.
squarrosa L.
Iohrenia fungosa Boiss.
Ipomaea Quamoclit L.
Iris attica Boiss. et Heldr.
Gueldenstaedtiana Bieb.
longifolia Sweet.
Pallasii Fisch,
pallida Lam.
 — var. *Tinei*.
persica L.
sibirica L.
 — var. *adusta*.
stenogyna DC.
superba v. Berg.
Xiphium L.
Isatis tinctoria L.
Juglans nigra L. var. *leio-*
carpa.
- Juniperus Bonatiana* Vis.
phoenicea L.
Sabina L.
virginiana L.
Ixia alba Eckl.
capillaris Thunbg.
crocata L.
fenestrata Jacq.
pallens Ait.
venosa Link.
-
- Kennedyia nigricans* Lindl.
prostrata R. Br.
Sieboldiana Benth.
Koeleria villosa Pers.
-
- Lablab vulgaris* Savi var. *purpureus*.
Lachenalia pendula Ait.
tricolor L.
Lactuca sativa L.
virosa L.
Lagerstroemia indica L.
Reginae Roxb.
Lantana Camara L.
Lappa Kotschyi Boiss.
Laserpitium hispidum Bieb.
Siler L.
Lathyrus chloranthus Boiss.
latifolius L.
 — var. *glaucus*.
pyrenaicus Jord.
stans Vis.
sylvestris L.
Laurus nobilis L.

- Lavatera arborea* L.
punctata All.
Leas Schnittspahnii Alef.
Leonurus villosus Desf.
Lepidium chilense Desf.
Eckloni Schrad.
hirtum Sm.
Humboldti DC.
incisum Robl.
majus Ettiingsh.
micranthum Ledeb.
pinnatum Thunbg.
sativum L.
Lespedezia violacea Pers.
Leucophyta Brownei Cass.
Leucopogon Cunninghamii
R. Br.
Ligusticum ferulaceum All.
Ligustrum japonicum
Thunbg.
Lilium longiflorum Thunbg.
Linaria supina Desf. var.
glaucophylla.
Lindelofia anchusoides Lehm.
Linum usitatissimum L.
Lippia nodiflora Rich.
Liriodendron tulipifera L.
Lithospermum officinale L.
Lobelia inflata L.
syphilitica L.
Lonicera chinensis Wats.
tatarica L.
Xylosteum L. var. *hor-*
tensis.
Lopezia coronata Andr.
haematodes DC.
Lophanthus rugosus Fisch.
et M.
Lotus albus Janka.
suaveolens Pers.
Lupinus Bankeriae Lindl.

- Lupinus flexuosus* Dougl.
perennis L.
Lychnis coronaria L.
flos Jovis Desv.
fulgens Fisch.
Viscaria L.
Lycium chilense Berter.
obovatum R. et P.
Lycopersicum esculentum
Mill. var. *racemigerum.*
Lycopus europaeus L.
menthaefolius Mab.
Lycoris radiata Herb.
Lysimachia Ephemereum L.
Lythrum Salicaria L.
triflorum L.

VI

- Macrocordium tinctorium*
Vries.
Magnolia grandiflora L.
purpurea Curt.
umbrella Lam.
Yulan Desf.
Magydaris panacina DC.
Malcolmia bicolor Boiss.
chia DC.
maritima R. Br.
Malva balsamica Jacq.
sylvestris L.
Malvastrum coromandelianum
Garcke.
Margyricarpus setosus R.
Br.
Marrubium candidissimum L.
var. peregrinum Rchb.
creticum Mill.
supinum L.
vulgare L.

- Matthiola incana *L.*
 Maurandia Barclayana
 Lindl.
 Medicago Berteriana *Moris.*
 falcata *L.*
 lappacea *K.*
 sativa *L.* var. lutea.
 Melandrium eriocalycinum
 Boiss.
 Melia arguta *DC.*
 Azedarach *L.*
 Melica Balansae *Boiss.*
 Melissa officinalis *L.*
 Meniocus Ehrenbergii
 Host.
 linifolius *Desv.*
 Mentha crispa *L.*
 mollissima *Borck.*
 piperita *L.*
 pyramidalis *Ten.*
 rotundifolia *L.*
 sylvestris *L.*
 — var. acutidens *L.*
 — var. parvifolia
 viridis *L.*
 Mesembryanthemum curvi-
 florum *Haw.*
 emarginatum *L.*
 granulicaule *Haw.*
 linguiforme *L.* var. la-
 tum.
 marginatum *Haw.*
 Micromeria Fenzlii *Vis.*
 graeca *Benth.*
 Mikania scandes *W.*
 Mimosa pudica *L.*
 Mimulus moschatus *Dougl.*
 Mirabilis Jalapa *L.*
 longiflora *L.*
 Momordica Charantia *L.*
 Elaterium *L.*
- Monarda fistulosa *L.*
 — var. mollis.
 Moricandia Ramburei *Webb.*
 Muscari commutatum *Guss.*
 Heldreichii *Boiss.*
 parviflorum *DC.*
 pulchellum *Heldr.*
 racemosum *Mill.*
 — var. altaicum.
 — var. majus.
 — var. neglectum.
 Myosotis lingulata *Lehm.*
 Myrrhis odorata *L.*
 Myrtus communis *L.*
- N**
- Narcissus bifrons *Curt.*
 Ionquilla *L.*
 papyraceus *Gawl.*
 poeticus *L.*
 praecox *Ten.*
 Negundo fraxinifolia
 Moench.
 var. fol. varieg.
 Nemophila atomaria *Fisch.*
 et *M.*
 Nepeta camphorata *Boiss.*
 granatensis *Boiss.*
 Nepetella *L.*
 — var. rosea.
 nuda *L.*
 pyncnantha *Benth.*
 racemosa *Lam.*
 Teydea *Webb.*
 Nephrolepis tuberosa *Presl.*
 Nicotiana Langsdorfii
 Weinm.
 plumbaginifolia *Viv.*
 rustica *L.*

- Nicotiana Tabacum* L.
Nigella Burgei Fisch.
 coarctata Gmel.
 foeniculacea DC.
Nuphar luteum Smith.
Nycterinia selaginoides
 Benth.
-
- Octodium aegyptiacum* DC.
Ocymum carnosum Lk. et
 Otto.
Oenanthe apiifolia Brot.
 crocata L.
 pimpinelloides L.
 silaifolia M. B.
Oenothera biennis L.
 macrocarpa Pursh.
 rubra Cav.
Onobrychis Pestalozzae
 Boiss.
Ononis diffusa Ten.
Onopordon horridum Viv.
 Sibthorpii Boiss. et Hel-
 dr.
Opercularia coprosmoides F.
 Muell.
Ophiopogon spicatum Ker.
 Wallichianum Kunth.
Opoponax Chironium Hoch.
Origanum sipyleum L.
 vulgare L.
 — var. *odorum*.
 — var. *virens*.
Ornithogalum arabicum L.
 caudatum Ait.
 collinum Guss.
 cypricum Kotschy.
 Eckloni Fisch. et M.
- Ornithogalum graminifolium*
 Thunbg.
 montanum Cyrill.
Orobus venetus Mill.
 vernus L.
Oxalis Acetosella L.
 asinina Jacq.
 Bowei Ait.
 canescens Jacq.
 cernua Thunb. var. *pic-
 ta*.
 compressa L.
 dentata Jacq. var. *gla-
 bra*.
 flabellifolia Jacq.
 hirtella Jacq.
 lanata L.
 leporina Jacq.
 pentaphylla Sims.
 — var. *Tripane*.
 rubella Jacq.
 variabilis Jacq.
 — var. *violacea*.
Oxybaphus nyctagineus
 Sweet.
- P
- Pachypleurum cachroides*
 Ledeb.
Pachypodium erysimoides
 Webb. et Benth.
Paeonia banatica Roch.
 peregrina Retz.
 promiscua Rchb.
 pubens Sims.
 villosa Sweet.
Pancratium caribaeum L.
 illyricum L.
Panicum tuberculiflorum H.
 Huber.

- Papaver pinnatifidum* *Moris.*
Rhoeas *L.* var. fl. pl.
somniferum *L.*
splendidissimum *Boiss.*
Pardanthus chinensis *Ker.*
Passiflora caerulea *L.*
reflexiflora *Cav.*
suberosa *L.*
Paulownia imperialis *L.*
Pavonia Cavanillesii *Spr.*
Pelargonium alchemilloides
W.
capitatum *Ait.*
malvaefolium *Jacq.*
papilionaceum *Ait.*
quercifolium *Ait.*
roseum *Ait.*
stenopetalum *Ehrh.*
ternatum *Jacq.*
tomentosum *Jacq.*
vitifolium *Ait.*
Watsoni *Lk.*
zonale *Wild.*
Pentas carnea *Benth.* var.
rosea.
Pentastemon crassifolium
Benth.
Digitalis *Nutt.*
pubescens *Soland.*
Peperomia scandens *R. et P.*
Petasites albus *Gaertn.*
Petiveria alliacea *L.*
Petroselinum sativum *L.*
Peucedanum austriacum
Koch.
longifolium *W. K.*
rablense *Koch.*
Phacelia congesta *Hook.*
tanacetifolia *Benth.*
Pharnaceum Cerviana *L.*
Philadelphus coronarius *L.*
- Philadelphus floribundus*
Schrad.
Gordonianus *Lindl.*
latifolius *Schrad.*
Phleum parnassicum *Boiss.*
serotinum *H. B.*
Phlomis ferruginea *Ten.*
fruticosa *L.*
Samia *L.*
tuberosa *L.*
Phlox Drummondii *Hook.*
paniculata *L.*
Phyllanthus bicolor *Vis.*
ramiflorus *Pers.*
Physalis Alkekengi *L.*
Physostegia imbricata *Hook.*
Phyteuma grandiflorum *DC.*
Sibthorpiatum *W. K.*
Picridium vulgare *Desf.*
Picris stricta *Jord.*
Pimelea elegans *Th. Moor.*
ligustrina *Labill.*
Pimpinella gracilis *Boiss.*
Gussonei *Bertol.*
Kurdica *Kotschy.*
Pinus Banksiana *Lam.*
halepensis *Mill.*
Parolinii *Vis.*
Pinea *L.*
Pittosporum eriocarpum
Royl.
Tobira *Ait.*
viridiflorum *Sims.*
Plantago Webbii *Parl.*
Platycodon autumnale *Don.*
grandiflorum *DC.*
Platyloma geranifolium
Lowe.
Plectranthus glaucocalyx
Maxim.
Polyanthes tuberosa *L.*

- | | |
|---|--|
| Polygala myrtifolia L. var.
grandiflora. | Psidium aromaticum Aubl.
Cattleyanum Sabin. |
| Polygonum Bistorta L.
orientale L.
virginianum L. | Psoralea involucrata
Thunbg.
Kurcieri Mill.
tenax Hort. |
| Polypodium leiorrhizum
Wall. | Pteris arguta Vahl.
argyrea Linden.
aspericaulis Wall. var.
rubrovenia. |
| pectinatum L.
scolopendrioides L. | felosma I. Sm.
rotundifolia Forst. |
| Polystichum conifolium
Presl. | Pyrethrum Achilleæ DC.
arvense Salz.
cinerariaefolium Vis.
carneum Bieb.
corymbosum W.
Parthenium Sm. |
| flexum Remy. | Pyrus elaeagnifolia Pall. |
| Pomaderris apetala Labill. | |
| Potentilla australis Jord.
Brownii V. Houtte.
Buccoana Clem.
chrysantha Trevir.
Fenzlii Lehm.
heptaphylla Mill.
inclinata Vill.
intermedia L.
Karvi Uechtr.
kurdica Boiss.
laciniosa W.
Mac-Nabiana Hort.
multifida L.
pilosa W.
recta L.
rupestris L.
speciosa W.
tanacetifolia W.
villifera Jord.
Visianii Pancic. | ❶ |
| Poterium Sanguisorba L.
var. majus. | Quercus Ilex L. |
| Primula chinensis L.
inflata Lehm. | ❷ |
| Prunus Laurocerasus L.
— var. colchica.
lusitanica Lodd.
Marasca Vis. | Ranunculus abortivus L.
acris L.
Boraeanus Jord.
bulbosus L.
carpathicus Herb.
cordigerus Viv.
cortusaefolius W.
constantinopolitanus
D'Urv.
crenatus W. et K.
geranioides H. B.
heucheriaefolius Presl.
incrassatus Guss. |

- Ranunculus lanuginosus *L.*
 — var. umbrosus *Ten.*
 lomatocarpus *Fisch. et M.*
 Minae *Huet.*
 muricatus *L.*
 oreophilus *Bieb.*
 panormitanus *Tod.*
 parviflorus *L.*
 procerus *Mor.*
 Reuterianus *Boiss.*
 sceleratus *L.*
 serbicus *Vis.*
 sylvaticus *Thuill.*
 tuberculatus *DC.*
 tuberosus *La Peyr.*
 velutinus *Ten.*
 Reseda odorata *L.*
 Rhamnus cathartica *L.*
 Frangula *L.*
 prinoides *L'Hérit.*
 Rhododendron arboreum *L.*
 Rhodotypos kerrioides *S. et Zucc.*
 Ribes alpinum *L.*
 rubrum *L.*
 Ricinus communis *L.*
 Rivina laevis *Willd.*
 Romulea Bulbocodium *Seb. et Maur.*
 var. longifolia
 Rosa canina *L.*
 caryophyllea *Bess.*
 cinnamomea *L.*
 gallica *L.*
 gentilis *Sternb.*
 leucantha *Bieb.*
 pimpinellifolia *L.* var. erythrocarpa.
 Pugeti *Bor.*
 pyrenaica *Gouan.*
- Rosa Rapa *Bosc.*
 rubiginosa *L.*
 tomentosa *Sm.* var. le-jocarpa.
 Royena lucida *L.*
 Rubia Olivieri *Rich.*
 tinctorum *L.*
 Rubus fruticosus *L.*
 — var. discolor.
 inermis *Willd.*
 laciniatus *Willd.*
 phoeniculasius *Maxim.*
 Rudbeckia hirta *L.*
 — var. angustifolia.
 laciniata *L.*
 speciosa *Wendr.*
 Ruellia formosa *Andr.*
 strepens *L.*
 Rumex Acetosa *L.*
 acidulus *Willd.*
 Brownii *Campid.*
 chilensis *Moris.*
 cordifolius *Horn.*
 crispus *L.*
 Dieffenbachianus
Kotschy.
 domesticus *Hartm.*
 floridanus *Meisn.*
 graecus *Boiss.*
 Patientia *L.*
 polygonifolius *Loud.*
 obtusifolius *L.*
 verticillatus *L.*
 Ruscus aculeatus *L.*
 — var. lanceolatus.
 racemosus *L.*
 Ruta divaricata *Ten.*
 graveolens *L.*

- Scrophularia aquatica* L.
 nodosa L.
 vernalis L.
Scutellaria albida L.
 alpina L.
 — var. *major*.
 altissima L.
 Columnae All.
 commutata Guss.
 macrantha Fisch.
 pulchella Bunge.
 Sieversii Bunge.
 splendens Lk.
Secale anatolicum Boiss.
 dalmaticum Vis.
Sedum Aizoon L.
 Maximowiczi Reigl.
 reflexum L.
 rupestre L.
 Sieboldii H. Sweet.
 telephioides Mchx.
 Telephium L.
Selaginella helvetica A. Br.
 spinulosa A. Br.
Selinum carvifolium L.
Senecio cruentus DC.
 Doria L.
 — var. *major*.
 macrophyllus Host.
 Petasites DC.
Septas capensis L.
Sequoja sempervirens Endl.
Serratula nitida Fisch.
 quinquefolia Bieb.
Seseli gummiferum Sm.
 montanum L.
 polyphyllum Ten.
Silaus pratensis Bess.
Silene colorata Poir.
 densiflora D'Urv.
 echinata Otto.
- Silene flavescens* W. et K.
 Friwaldskyana Haw.
 gallica L.
 italica L.
 linicola Gmel.
 livida Willd.
 longiflora Ehrh.
 multicaulis Guss.
 muscipula L.
 pendula L.
 pteropleura Boiss. et R.
 Schweinfurthii
 Rohrbach.
 spinescens Sibth.
 tatarica Bess.
 Zawadzkii Herb.
Silphium connatum L.
 gummiferum Elliot.
 Hornemanni Schrad.
 scaberrimum Ell.
 ternatum Retz.
Silybum Marianum Gaertn.
Sinapis alba L.
 brassicata L.
 dissecta Lag.
 laevigata L.
 Schkuhriana Schrank.
 turgida Delil.
Sisymbrium cheiranthoides
 L.
 Columnae L.
 Cummingianum F. et M.
 erysimoides Desf.
 Loeselii L.
 pannonicum Koch.
 persicum Sprgl.
 runcinatum Lag.
 tripinnatum DC.
Sisyrinchium californicum
 Spr.
 striatum Sm.

- Sisyrinchium tenuifolium* W.
Sium sisaroides DC.
Sobolewsia lithophila Bieb.
Solanum Dulcamara L.
 haematocarpum H. Hub.
 nigrum L.
 — var. *miniatum*
 Bernh.
Solidago altissima L.
 arguta Ait.
 bicolor L.
 canadensis L.
 gigantea Ait.
 grandiflora Desf.
 lanceolata W.
 leiocarpa DC.
 Mühlenbergii Torr. et
 Gr.
 nutans Desf.
 Riddellii Franch.
 rigida L.
 ripidophylla Kostl.
 Virgaurea L.
 — var. *patula*.
Sparaxis grandiflora Ker.
Spilanthes oleracea L.
Spiraea Aruncus L.
 bella Sims.
 — var. *floribunda*.
 sorbifolia L.
 Ulmaria L.
Stachys alpina L.
 ambigua L.
 — var. *major*.
 byzantina C. Koch.
 circinnata L'Hérit.
 dasyantha Rafin.
 hypoleuca Hochst.
 italica Mill.
 lanata Jacq.
 menthaefolia Vis.
- Stachys Miahlesii* DC.
 recta L.
 setifera F. et M.
 spectabilis Chois.
 subcrenata Vis.
Stanhopea saccata Endl.
Staphylea pinnata L.
Statice arborea Brot.
 latifolia Sims.
 tomentella Boiss.
Stephanophysum ventricosum Pohl.
Sternbergia lutea Ker.
 sicula Tod.
Stevia ovata Jacq.
 purpurea Pers.
 serrata Cav.
 subhirsuta Lag.
Succovia balearica DC.
Swainsonia Osbornii Moore.
Symphytum asperrimum
 Sims.
 coccineum Kit.
 echinatum Ledeb.
 officinale L.
 — var. *purpureum*.
 — var. *violaceum*.
Syrenia Perofskyana Lilj.
Syringa vulgaris L.
- E
- Tagetes erecta* L.
Tanacetum boreale Fisch.
 vulgare L.
Taraxacum canescens
 Jord.
 officinale L.
 rubrinerve Jord.
Taxodium distichum Rich.

- Taxodium sinense* Gord.
Taxus baccata L.
 — var. *hibernica*.
Tetragonia crystallina
 L' Hér.
Tetranema mexicana Hook.
Teucrium Arduini L.
 diversiflorum Moench.
 euganeum Vis.
 flavum L.
 Scorodonia L.
 — var. *luridum*.
Thalictrum elatum Jacq.
 glaucum Desf.
 majus Jacq.
 minus L.
 var. *appendiculatum*
 Rgl.
 nigricans Jacq.
 nutans Desf.
 Schweiggeri Spr.
 speciosum Muell.
Thea viridis L.
Thlaspi bengalense DC.
 ceratocarpum Murr.
 perfoliatum L.
 violascens Schott. et
 Kg.
Thomasia superba Gay.
 orientalis L.
 — var. *aurea*.
Thunbergia alata L.
Tilia americana L.
 argentea L.
 parvifolia Ehrh.
Tillandsia splendens Brogn.
Todea rivularis Sieb.
Tonguea Columnea hort?
Trachynia distachya Link.
Tradescantia pilosa Lehm.
 virginica L.
- Tragopogon brevirostris*
 DC.
Trapa natans L.
 verbanensis De Not.
Trevirania Skinneri Lindl.
Tricyrtis hirta Hook.
Trifolium anatolicum Boiss.
 angustifolium L.
 Aucheri Boiss.
 Balansae Boiss.
 bracteatum Schousb.
 pannonicum Jacq.
 rubens L.
Triglochin Barrelieri Lois.
Triteleja uniflora Lindl.
Triticum Cienfuegos Lag.
 giganteum Retz.
Tritoma Uvaria Lk.
Tritonia lineata Ker.
 tristis Hort.
Tulipa sylvestris L.
- U
- Ulmus campestris* L.
Urtica grandidentata Tin.
 stachydifolia Knth. et
 B.
- V
- Valeriana officinalis* L.
Vallisneria spiralis L.
Verbascum phlomoides L.
Verbena angustifolia Mich.
 Bonariensis L.
Verbesina Coreopsis Mich.
Vernonia fasciculata Mich.
 praealta W.

DALLA DIREZIONE DELL'ORTO BOTANICO DI

DVA

