

Malpighii opusculum autographum  
ex Leopoldi (aldani P.P. dono ~.

(script. J. Marsili)

MS non adest apud Soc. regiam Londinensem.  
Impressum in vol. 7 oper. omnium M. Malpighi.  
Londini Littlebury 1686; sub titulo:

M. Malpighi  
Appendix de ovo incubato, cum 7 tab.

(Bononiae 15 Oct. 1672)

ima=  
 ac  
 ir  
 ab  
 in=  
 re=  
 bis  
 lig:  
 o  
 is  
 de=  
 ob=  
 equi  
 ung  
 -  
 dis  
 /  
 no  
 mac  
 ?  
 sup  
 -  
 ne

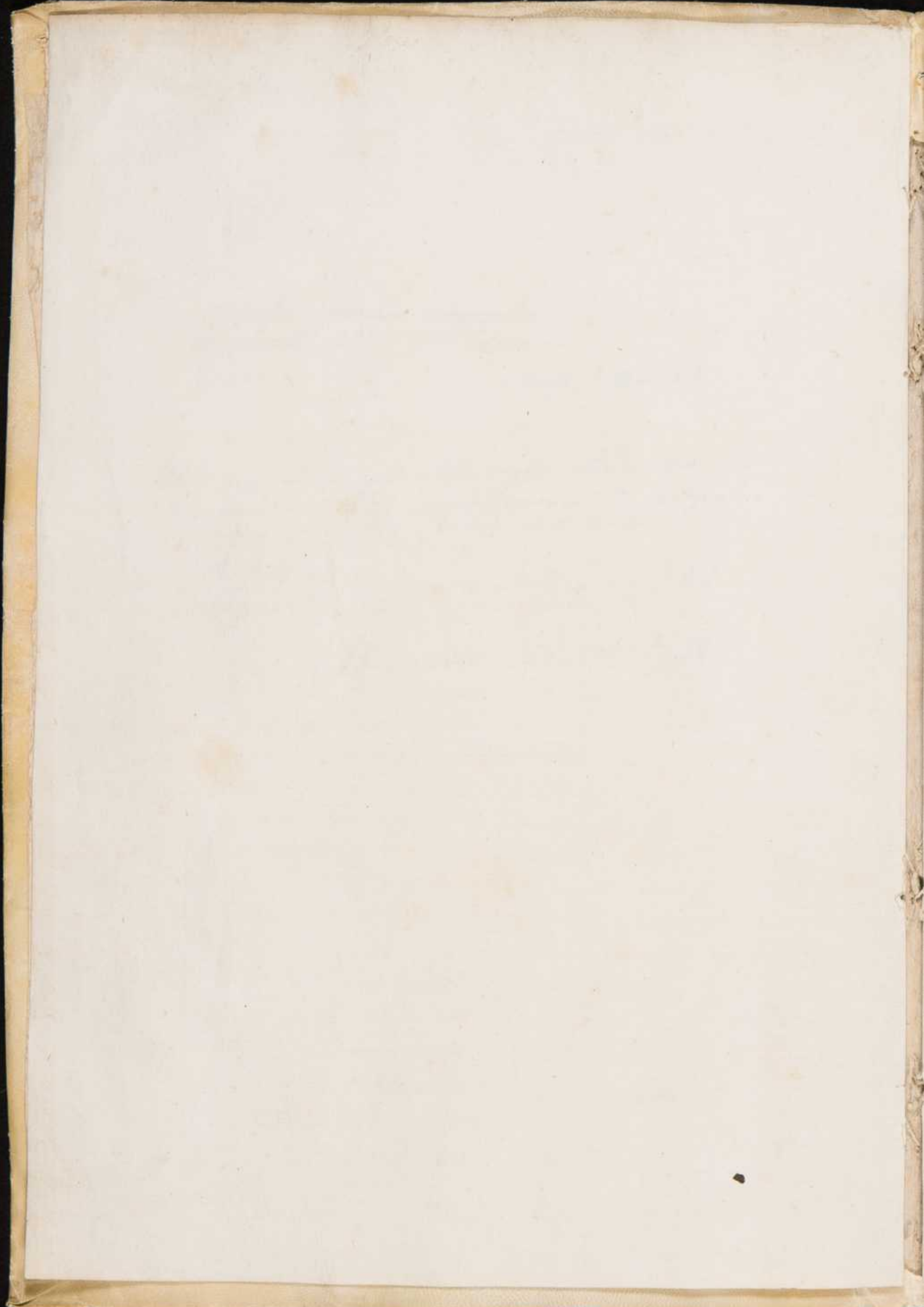

Magnæ Societati Regiæ Anglicanæ

Marcellus Malpighius S.P.

Celebris apud Pictores mos est Doctiss. Sodales <sup>(mi)</sup> quo perficiendæ ima-  
ginam graphide, primaque in tabulis lineamenta illico ac  
e materno phantasie Linu excidunt, continuatâ intuitus in  
radiatione pueri abstinere, ne statim adolescant verum ab  
oculis per longum tempus remota ferari iubent donec in-  
choatæ proliis in artifice species oblitescat, quæ subita post-  
modum Illustratione examinantes absolunt. Simile quid nobis  
in contemplantis Naturæ primis iconibus peragendum, mihiq.  
opportunitum saltem, et necessarium censeo. Sicut enim eo  
temporis tractu aberrationes, et incompta delineamenta si quæ  
in tabulis extant, illico phantasiâ omnino præiudicij de-  
nudatam mouent et ab ea, non adhuc in sui amorem ob-  
firmata, seueri iudicij imperio castigant, et delentur indeq.  
Naturæ magis consona deponunt, ita in medicandis Naturæ  
tabulis, rarâ, sed repetitâ indagine compertiora emergunt  
mysteria, eliminatis antiquis conceptibus, qui olim Palladis  
arcem occupabant. Prima igitur Pulloꝝ delineamenta  
in incubatis ouis (Vobis ita consulentibus) singulo anno  
inquirenda mihi proposui, et quæ in postrema aggressionem  
obseruare contigit, breuibus exarata hic habebitis pro ma-  
iori eoz, quæ tabias innui, dilucidatione: in re enim talis  
obscura, in re cui optica instrumenta parum iuuant, cui usus  
indicauerit rationem separandi cicatriculam a uicello, et  
albumine, exiguis subdubij huius in primis scaminis indagine  
epulsi.

Fig: I

In ovo nondum incubato, secundo tñ, non abstrimilis ab observatis striis  
et descriptis cicatricula aderat, quæ in cor galaxas collocata me-  
dium locum inter bina ovi caecumina sortiebat, eiusq; natu-  
ralis magnitudo lenoc non excedebat: In huius itaq; centro  
circulus candidus A aggeris instar deprehendebat, qui supe-  
riora versus cum vesiculis B in cordis continuan uidebatur,  
in hoc colligamentum C continebat, in quo puli carina D  
candidis delineata tonis innatabat, quæ in summitate quan-  
doq; discontinuatq; apparebat, continens uero spatium plumbei  
coloris uore replebat. Carinæ extremitate sacculus E obscurabat.  
Succedebat lata quasi fascia F, quæ tandem umbilicalis. area  
euadit: hæc partim torida, hæc subnicellina, partim liquida  
et fusca inegrabat, portione, et a colligamenti niuulo G ambi-  
ebat, quæ angulans zona candida H circumdabat.

F. II.

In ovo elapso Julij mense ab india gallina incubato post ho-  
ras sex cicatricula naturalem hanc sortiebat, magnitudi-  
nem A, in cuius centro uesicula B irregularibus in cordis  
finibus terminata, diaphanoy: turgida humore locabat. Pul-  
li carinæ, et capitis inchoamentum sub zona specie C emergebant  
in colligamento plumbei coloris inatantia, quod circulo D  
quasi aggeris coercerat. Succedebat lata quædam umbilicalis  
fascia E sublucci coloris, quæ in cordis foraminibus peruia pu-  
micis instar, colligamento madida reddebat, cuius ambitum  
niuulus F alluebat, et tandem candidus circulus G omnia con-  
tinebat. In alijs umbilicalis area H in uore quasi fusa, fusa  
reddebat, et plures circuli I in corporis alueolis K circumduce-  
bant.

F. III.

F. IIII.

Post duodecim horarum incubatum cicatricula tali pollebat magnitu-  
dine A, in cuius centro colligamentum B obseruabat, cum carina  
quæ

que candidis delineata zonis rotundum capitulum designabat, et ultra  
 medietatem orbiculares vertebrae vesiculas, hinc inde adstantes C p.  
 exhibebat. huius tñ structura sacculo D frequentissime velabat. Succes-  
 debat candidus de more circulus E, qui carnis copioso colligua-  
 menti niulo F ambebat; huic proxima excedebat area umbili-  
 calis G, que lato niulo H alluebat. his addebantur quandoq: plures cir-  
 culi I taliter circumducti.

F.V.

In alijs cicatriculis ita incubatis simplicior emergebat unfiguratio  
 in umbilicali area K, et ambiente circulo L lato satis. Pulli carinae  
 candida quadam zona designabat, que duplici excrecens tumore  
 capitis inchoamencam M indicabat, et vertebrae globulos N. hinc inde  
 herentes habebat.

F.VI.

Transacta decima octava hora, cicatricula huius latitudinis A versus ob-  
 tusum omni cacumen ascendebat. in medio colligamentum solido aggere  
 B coarctatum pulli carinae continebat, que de more vesicula C obde-  
 cebat. Carinae structural diu inquisita, talis tenere videbar. Ex  
 candida zona caput D designabat, et spinae tractus cum appensis  
 vertebrae sacculis E. circa caput, et collum, carnes F luxuriare non  
 semel videbat cum alarum inchoamencis. Succedebat lata area G colligamentis  
 alveolis H excavata; hec niulo ambebat, qui candido erat circulo  
 I obseptus. Umbilicalis hec area inar observandum enacumato albumi-  
 ne rugositas quaedam eminentias, veluti arborum radices, exhibebat, que  
 vasorum specie mihi indicabant, quoniam tñ in exsiccata quamvis  
 micilli parve parum abstrimiles rugositas producciones exercitari de  
 facile videbat, ideo adhuc heret animus, an vasorum latentium ru-

F.VII.

dimencia existant, an ficescentis corporis ruga. Cicatriculæ ex-  
 tremus circulus, seu zona I ulteriori fermentatione in plures, id  
 hosq: disparatos soluebat circulos K, quos portiones, velut insule  
 colligua-

colligamento L. mergebant.

F.VIII.

Elabebat interea ut Haoury methodus aliquantulum tenerem, carinae foveas  
prosequi, et quae uariis species usq. ad integrum diem complementum occur-  
rebat, pro ut in re tam obscura rudibus instrumentis mihi attain-  
gere licuit, hic exarabam. In omni itaq. minus uegetis, et infirmio-  
ribus carinae saltem apparebat: geminae zonae, seu crassae, candidaeq. lineae  
A in apice parum distantes, et quasi reflexae in postica parte B iocum  
approximatae, collum C efformabant, mox diductae, et quasi parallelae in  
longum protraxerunt carinatae spacium efficiebant, et hinc inde uertebrae  
sauculos numero septem D appensos seruabant, iocum tandem coeuntis  
carinae extremum constrictiebant.

F.IX.

F.IX.

Quid simile miratus sum post diem  
integrum incubatus, dum zonae A parum obliquatae carinae constrictiebant.  
In alijs geminae conuicatas excitabatur A, et dorso spacium, quod alias  
patet, conuicentibus zonis in B claudibatur: hoc n. familiare ipsi  
Haoury saepius obseruari, in zonis motu adesse, ita ut suo accessu,  
et recessu aures et sinus excitarent, et cohererent.

F.XI.

Elabente die saepius species haec occurrebat, qua capitis tumor A emerge-  
bat et diductis in dorso zonis B, carinae conuicatas efformabat, quae  
spinale medulla claudere prohibebat, cui uesiculae cerebri D appendebantur.  
colli, capitis, et alarum E productiones magis manifestabant. crassae li-  
nae, seu exaratae zonae, quae uarias designabant iam expositas carinae  
species, erant extremitates, et fines amurgentium quasi parietum. In  
extraita eorum cicatrice, et vitro imposita, zonae latitudo A occur-  
rebat, qua totus spinae tractus delineabatur cum alarum B inchoamentis.  
Huiusmodi zonae non perpendiculariter eleuabant, sed inclinatae, carinae  
conuicatem producebant, quae crassissimo quodam humore replebat,  
qui interdum ita surgebat, ut conuicentibus zonas dirumperet, et are-  
las zonas excitaret.

F.XII.

F.XIII.

Aliud insuper inueniendum, zonas in apice A hiatus habere, qui quandoq.  
et amporis tractu claudibatur; hoc autem forte Haoura utiq. pro collig-  
namento ingremu: haec reticendae sunt mutationes, quae in eadem  
numero



FXIV. numero cicatricula, et canina absq. novo incubatu manifestabat, ad  
expositus hiatus in eodem ovo per sex horas aeri relicto clauderetur,  
et capitis concavitas B candida tota redderetur, et canine extremitas  
ex diductis zonis C, non obstante sacculo D, emergebat: ulterior suc-  
cedebat elapsa die a prima omni lustratione mucosio, clausis rudi-  
FXV. zonis geminis observabatur tumor E, circa dorsum curvabatur zona F,  
et canine oratis area patebat.

FXVI. Transacta die cicatricula hanc servabat magnitudinem A, et in sui centro ca-  
rina locabatur, cuius zone parallelis colli B hinc designabant mox verte-  
bris herentes dorsum constituebant et tandem dilatatae canine extremitas  
C clauderetur, in capite vero D hiabant et tota area candida erat:  
in alijs autem rudimenta vesicularum cerebri, et spinalis medulle  
emergebant. Canina hec in colligamento E digens proxima erat sac-  
culo F, qui diaphano turgere videbatur succo. Lata squabatur zona  
que irruenti colligamento G obstabat, unde umbilicalis area H,  
quasi tot occurrentibus nivibus incurrumpitur; postremo latus  
circulus candidus cicatriculas clauderetur.

FXVII. Interea progrediente incubatu canina tumores circa caput multiplicabat,  
zone comit in apice A hiatus adhuc servantes, tres areas B constituebant  
quibus vesicularum cerebri inchoamenta custodiebantur. cano C circumad-  
stabat et vertebrarum globuli dorso herebant, cordis pariter portio D ma-  
nifestabatur, et in umbilicali area varicosa vasa prodibant pallida  
et subnitellino curgida icore.

FXVIII. Post triginta horas cicatriculae circuli multiplicati soluti, et infracti obser-  
vabatur. Umbilicalis area A varicosis vasculis B uterebatur, que ab ela-  
tis solidis portionibus subpalleas substantie amittebantur. Vasorum co-  
lor p. nitellinus, mox rubiginosus erat. In eadem area vesicula de-  
prehendebatur. Pullus in colligamento C digens talis fortiter configurati-  
FXIX. onis. In capite, ubi gemine observabatur appendices, oculi A emerge-  
bant, zone unice, varijs excitatis areis, cerebri vesiculas B amittebantur.

et inde producta spinalem medullam C. In extremitate angulari dilatata area D.  
locus laxae medullae praebebat; Vertebrae sacrae adstant. Haec eodem etiam tempore  
coram E. cervicem deprehendebat, et adhuc cicatriculas in vitris excavatas tenet, in  
quibus prostat.

Adhuc haeret animus in determinanda cordis, vel sanguinis praeiunctione, cum repetitis  
observationibus sensum ministerio sequatur formae. Illud certo constat ante  
inubecum, caninae scamina observari deinde inubecum vertebrae, cerebri, et  
spinalis medullae involucramenta cum aliis, et inducta carnea porzione manifes-  
tari corde vasibus et sanguine lactantibus; apparentibus autem nubilis in  
umbilicali area, probabile est cor eadem caninae appendi, cum ante trigesimas  
horas cordis sonituum cervicem deprehenderim. Plurimum autem temporis in-  
tercedit, quo cor, et vasa eorum pervadit modo lucis coloris, modo rubi-  
ginosi, uberescente postremo sanguine, unde adhuc conicecurae formae, quae  
alias inveni, succum, vasa, et cor forte praexistere, et tenet manifestari,  
ut in arboribus omnia observamus.

Auctiora sensu reddebantur singula circa horas triginta sex inubecum, grandior  
etiam reddita cicatricula umbilicali area vasculis A. cooperent exhibi-  
bat, reticulare opus vasorum grandioribus in cordis spacijs B, quondam;  
minoribus distinguebatur, et rami aliqui alias oblique ducti, rursus alii  
quales retraheret adepti, quati trunci dirigebantur. Idem suspicor quod  
ut olim inveni, plexus inaequalis vasorum umbilicali praexistant in cica-  
tricula et subintrantis eorum turgentia, et motu manifestantur, ipsorum aere  
extendantur, truncique erigantur, cum in plantarum omnia gemina foliola  
que analogae fortasse albumini, et vitello sunt, vasorum plexus, cum  
aeris, cum alimenti possideant. Caninae structura talis videbatur.

FXXI.

in capite suprema venticula C. plumbeo colore turgebat, reliqua D. fre-  
quentius minores diaphano scatebant humore, et continuata medulla

E. in F. aliquantulum dilatabatur, ut in adultis etiam observatur; Caro  
G. circa luxuriabat, et cor H. parum eminebat.

Superioris quadraginta horis, in cicatricula evidenciores redditi

EXXII.

venarum surculi ab extremo limbo A in cor productionibus B deducebantur a quo umbilicalia vasa angulata C efformantia, reticulares ramos prome-

EXXIII.

bant, nondum perpetuo in grandiores propagines distinctas. Canina in colligamento innatabat, et circa ipsam sacculus D parum distans, puerum amnion emergebat, reliquus amplior E corion erat. pulsi canina talis erat, in capite solitorum vesicularum cerebri surgebant, quam prima vicium referens reliquis innatare videbatur. solita zona arctior reddita cerebri, et spinalem medullam ambrabat. Hinc inde oculi F locabantur, cor G curvatum pulsabat in ratione, et nichilo pro ut alias descripsi, et furius infra habebatur. Hac ead. hora sacculus H variato omni tunc monebatur, perpetuo enim summitate onere contabatur. Diu coacti, an infra, an supra caninam locaretur turba vesicula H, cum uidiaphano surgeret humore, tandem cum ipsa in separata a vitello cicatricula nequaquam inclusa deprehenderet, in subiecta vitelli fovea locari coniectatus sum.

EXXIV.

Postquam observationi cicatriculae addidit, quae licet binis diebus incubata fuisset, quoniam tamen omnes reliquis credebatur, et humiliori loco condabatur, ideo frigidum sed asperum erat, et ignavum valde: In hac itaque ambiente circuli A praeteri erant, colorisq. subviridissimi, et mergebantur in colligamento B. In medio umbilicalis area C locabatur, quae limbi D loco zonam albam habebat, et convexa ibidem reddebatur: haec reticulari vasorum opere E contagebatur, in quibus rubiginosus humor surgebat. Canina solitis praedicta vesiculis, et roride innatabat in colligamento. Spacium, quod inter circulos A et umbilicalem area C exornabatur, insignibus rivulis F alluebatur, in dexaro enim latere veluti a toto distinctis fontibus deducebantur alveoli G, qui ampliores redditi sub area umbilicali ultimis fontibus terminantur, contentus eorum rubiginosus erat, et eiusdem penetraturae, ac in corde, et vasis observabatur, unde pulcherrimum occurrebatur spectaculum.

FXXXV.

Subsequentibus horis usq; ad complementum alvius diei umbilicalia vasa  
variosa, coloris p<sup>o</sup> sublucci, mox rubiginosi, et postremo sanguinei red-  
debant. Extrinsecus pulchra hac pollebat figura: Cerebri vesiculae A turgi-  
de cum spinali medulla B continuabantur, quae tunc C adhuc existens  
ambicibus; circulus niger pariter hiatu D solutus oculi ambicum  
constituebat, et custodiebat.

FXXXVI.

Post binos dies cicatrix lateraliter vitello haerens, sensu horizontalis  
fiebat, cuius naturalis magnitudo erat A, et in ipsius centro in colli-  
quamenter natans pulchra locabatur, qui vesiculis B cerebrum integran-  
tibus dicebatur, his cerebellum C cum spinali medulla D addebat, quae tunc E

FXXXVII.

custodiebat: huius vero curvae interdu, et varicosae redditae vertebrae  
sacculis haerebant: prope extremitates carinae amplior reddita  
medulla in ovale extendebatur corpus F. circa colli, et caput caro

FXXXVIII.

G luxuriabat, et alae H pendebant; bini pariter oculi circulo I exci-  
tati emittebant, quo crystallini humoris incrementum ambi-  
ebatur. Cor evidentissime pulsabat, sed auricula K receptum a

FXXXVIII.

venis L sanguinem pulsu propellebat in dextram cordis venen-  
culum M, a quo iterum protrudebat in sinistram eiusdem hinc N, inde

FXXX.

in artenas, a quibus in truncos, qui deorsum productos geminabantur  
in ramos O; hi umbilicales artenas P prominentes in areas pro-  
ducebant, et tandem recirculari excitato flexu, in limbo deni-  
cebant, qui quandoq; quasi omnes Q excitabant, quandoq;

recirculari flexu ex superpositis artenis, et venis recirculari im-  
plicationibus. In cicatrix ignavione locis umbilicalium ramorum

Præter observabat, cum areæ surculis continuat, qd post quadra-  
genima quatuor horam frequenter accidebat. Humoris qd vasa flu-  
entis color p<sup>o</sup> subvirescens, mox fuscus, et rubiginosus, postremo  
ad sanguineum tendebat. Vesicula R diaphana virgida humore  
prope

prope umbilicalem ramus P dexterus locabatur.

FXXXI.

Trius clauso vena parva deficiebat ab orizontali linea, eiusque magni-  
tudo naturalis non excedebat A. Pulvis in uentre iacebat, ita ut spina  
B tractus a cerebello C deductus pateret, uerobis D hinc inde una  
cum tonis E adstantibus. cerebri cristata uenula F pro equis emer-  
gebat, diaphana, aurigida; humore; reliquis G et ipsa manifestis erant.

FXXXII.

oculorum circuli adhuc patentes erant; alii I extendebant, crumpebant; K  
et uropygij inchoamenta apparebant. cor auctius erat, unde re-  
cipiens ab uenula L sanguis a uena M per ducem N in dextrum cordis  
uentriculum indeq; per O in sinistrum P, tandem in aortas Q propelle-  
bat, a quibus, a quibus in crumpebant R; ab hoc erumpebant umbili-

FXXXIII.

FXXXIV.

cales rami S, qui productis surculis in limbo desinebant reticu-  
lari efformato plexu. Inardus umbilicales rami geminis finibus T  
supra limbo inclinatis reticulare uenarum opus V cooperiebant. Ab  
extremo carinae erumpebat uenosus ramus X, qui cum limbo conti-  
nue sanguinem reuehebat non dispari ritu, ac in superioribus auidis.

FXXXV.

Extrahi interdum cordis hanc licuit obseruare structuram, in qua cras-  
sior meatus a dextero in sinistrum cordis hinc apparebat circumposi-  
ta carne Z. Taliter constructus pulvis in arcto amij receptaculo  
Y morabatur, quod a corio  $\dagger$  amidebat.

FXXXVI.

Post quatuor dies longe auctior vena parua non adhuc ex toto orizontalis erat.  
uicelli substantia ualde pelleanis, albuminis; pesus erat. sanguinea uasa am-  
pla, et uena, ut plurimum, latiores limbo propeque amplo truncis quade-  
bant, excurrente sanguine una cum subtilis humore. In amio pul-  
lus curuus corpore calidior iacebat. caput pro equis surgebat, uenula  
enim cristata A, que in geminas uidebat diuisi partes, cinerem parua;  
concreta replebat substantia. Non longe in occipite secunda locabatur  
cerebelli uenula B parua profunda, cui subiecta erat portio spinalis  
medulle C. in anteriori parte profundius <sup>custodiebatur</sup> ~~erat~~ D, et apices binas paruas  
terminante uenula E, oculi cum nigro circulo F, et contentis humo-  
ribus

ribus eminebant; inter hos, et cristata veniculum sanguineum vas  
 G amplius excurrerat. Carina subinerea, molliq; carne tegebatur,  
 ita ut ut vertebrae una H parum eleuarentur. alq; I et crura K elun-  
 gabantur. Non longe a capite ex hianse pectore cor L erumperebat, cuius pro-  
 ma erat hec. Primo itaq; sanguis ab auricula M propellebatur p canalium  
 subalbū N in cordis dextrā O, a quo in sinistrā P, indeq; in continuatas ar-  
 terias Q. cordis structura carne musculosa euidenter exicabatur. Ab ab-  
 domine umbilicalia uasa prodibant et arteria R latior erat et rubi-  
 cundior, surgebat sanguine, uena uero inferior et arctior subluco  
 seatebat humore. Prope umbilicalia uasa uenula T figebatur iure  
 plena. Inus parua rudimenta uidebantur, quae candida et molliora  
 uide saeculo exhibebant specie. Concreta in uero humor, ueluti  
 lacis serui, igne nequaquam conuerebat, sed exicata pellicula in  
 bullas resolvebatur.

FXXXVH.

FXXXVIII.

FXXXIX.

FXXXX.

FXXXXI.

FXXXXII.

Quinta transacta die aetior erat cicatrix, et pulvis in colligamento de-  
 gens curuabatur, et conuelleretur, eius naturalis magnitudo erat A. Amplius  
 erat caput, p cristata uenula B ineyrabatur, hec filamento replebatur  
 substantia, huic heerebat cerebellum C; anterior gemina eminebant ue-  
 siculae D, et superior profundior locabatur uenula E, hinc inde uenti F  
 adstabant, reliqua corporis carne tegebatur, alis G, et cruribus H extra pen-  
 dentibus. Praecor thorace cor extra locabatur, quod uentriulo dextro I  
 et sinistro K componebatur, superposita parua auricula L. Viscera ma-  
 gis parua, propeque pulmones rubiginosi coloris, dilati erant. Umbi-  
 licalibus uasis uiculis penetrantibus, uiculisq; substantia heerebant.  
 Sexta completā die album colligatum erat. umbilicalis area duas uicilli-  
 ceras occupabat. uasos fines A in limbo frequenter reflectebatur, et  
 inaequale rete mutua anastomosi efformabant. Pulvis in amnio enis-  
 tallino cubabat. solita aderat uenularum cerebri structura, et am-  
 plo uase G cristata ineyrabatur uenula, dig; proxima D obserua-  
 batur, nec parua, nisi denudato et diuiso cerebro. Posti princi-  
 pium.

FXXXXIII.

piu E emergebat. Patente adhuc thorace cor apparebat, cuius sinister ventriculus F deorsum retractus, et dilatatus consocio incumbat venriculo G, superexcensa auricula H. Insuper iecur, renes, et pulmones magis patebant.

FXXXXIII.

Manifestiora ligula reddebant, superata septima die: cubabat cornu pulles in amnio A, quos a corio hic disinguo B ambiat; neccebat autem corion nicelli membranz prope limbu umbilicatu, que a pullo derivata in amnion corion et nicellu C producta inclinatis finibus D limbu efformabant. Reliquu nicelli E appensa servabat glutinosu: sal albuminis F parva.

FXXXXV.

FXXXXVI

Pullus solita potens figura capite et oculis constabat insignibus, et cristate veniculu G exteriori fibrosa integrabantur, interior vero ipsarum canicis iore turgibat: anteriores pariter veniculu H curvate, sorsu retrahentur, sub quibus rostru I pendebat, cerebellu cu principio spinalis medulle id solidifaciu erat. Thorax acuminatus erat, in quo tenui occid pulicula cor pulabat in hanc redactu forma: gemini enim ventriculi iocata locabantur, et sinister K amplior, et subicundior erat, dextera vero auricula L capaxior. Venriculus carnosus cu intestinis candidus nec conformatus observabatur, costule minuz, et adhuc molles, iecury: mucosu erat oblongis glandulis constans.

FXXXXVII.

Interca usq: ad nona diei firmiora reddebant viscera et cor solita quidebat forma: iecur xerampelinu glandulosu veniculis constans observabatur, qui disjunctis arcibus, alia exponit, continebantur. Corij iocor, relicta crusta, igne in bullas resolvebat, quod idem amnij humori accidebat.

FXXXXVIII.

Post nona vero diei pullus longiorinis A in amnio, qd exiguu adhuc erat, innatabat, corion vero auer auctius erat. Umbilicalia vasa in nicello p superiorem partem producta, utrosa erant, hec: lata, arcuq: ante anteriores nicelli anica profunde penetrabant. Umbilicus B latus continuata et churgata cuce excitabatur, eius canicis C ab umbilicalibus vasculis, et pendencibus intestinis occupabatur.

FXXXXIX.

exterior corporis habitus tumorebus D pro futuris pennis exasperabatur. cerebri cristaque uentricule E, que in opticorum nervos exorta desinunt, minores, et profundiores reddite ad latera inclinabatur: idem accidebat anterioribus uentriculis F. Cerebri quoque basis iam pene solidifacit talis erat, anteriores uentricule G faciebant, nempe pariter opticorum exorta a cristaque uentriculis H in oculos inuerebat; infundibuli porcio I a conigua excitata uentricula cerebri coniunctio fulciebat, et non longe spinalis medulle principium K pendebat. Pedes lateri L obseruabatur, et rostrum ossum producebatur.

FXXXXX.

Circa Decimam diem corij latitudo usque ad crassum albumen exindebat, fusa ualde erat uicelli substantia. Pullus curuo corpore iacebat insigniter protuberantibus oculis, qui niticante membrana A munitur. rostri apex B ossum exuberabat, cerebri uentricule anteriores C, et cristaque D solidifacite sensum obseruabatur. corporis habitus tuberculis E turgens. circa umbilici exitum obducebat labium F. Tumor rubiginosi coloris cum glandulis, uasis herentibus excitate, turgente bilis folliculo.

FXXXXXI.

FLII.

Absoluta duodecima die corion A sanguineis uasculis irrigatum paruo staret succo, qui igne manescebat in bullas: necesse uero membrana B crassum albumen inuestienti, recipiebatur; sanguinea uasa C, uena scilicet et arteriam ab umbilico. succedebat pullus amnio D circumdatus, quod ab umbilico E producebatur; ab eodem etiam deriuabatur uicellus F, cuius laxa erat membrana oleosa, et glutinosa continens substantia. Hec uicelli sub membrana undequaque libera erat, totoque limbo G ueluti citiani ligamento crassioni albumini in situ H necessebat; hanc uena I et arteria K ramificabatur usque ad limbum. Crassum albumen L diaphanum propria dona- batur tunica, et uenas, et arterias umbilicales recipiebat. Umbilicum E quasi inuicem laxata et tubulosa cute componebatur, et inuicem M foras erumpentia, alias: insuper sanguinea, et uaricosa uasa continebat. Exterior plumis erumpentibus N. Cor hanc speciem preserebat protuberante uentriculo sinistro O, superpositis auribus geminis, dextera iniqua P et sinistra Q. Tumor debita constanti forma uentricula, uicelli curyida bile, appensa habebat, cuius porcio in carnosum uentriculum deducebatur.

FLIII.

Decima:



FLIII.

Decima quarta elapsa die pullus flexa carina in amnio A innatabat, qd  
gracillimis, et pene inconspicuis vasculis irrigabatur, eius lacus  
adamascus, veluti sanguinis serui concresebat. circumlocabatur vitelli  
li moles B, cui herebat crassius albumen C, hec omnia corij tunica D  
ambicbant: hanc producebant sanguinea vasa, quorum amplius E ab  
umbilico emergens, tortuosum, et varicosum reddens, ramos F germinans,  
in reticulare opus desinebat: proxime alium exurrebat vasculum  
rubicundius, easdem ramificationes tortuosum. Alia pariter sangui-  
nea vascula G ab umbilico exorta, gracilliora in se exaratae pro-  
ducciones F propagabant. Pulci habitus totus fere plumis concepebat.  
Vagus, et rostrum solida acquirerant natura. Inanius pulmones  
subalbi, ventriculus carnosus auctus lacte replebat, intestina exora  
in umbilico pendebant, felis vesicula ad cecum tendens icconi  
appendebatur.

Subsequentibus diebus tingula firmabantur, et tenuis corij humor absorbe-  
batur, qui igne frequenter non concresebat; amnii vero humor te-  
nerris et diaphanus in candida incordum, sapidaq; coquebat sub-  
stantia. Umbilicus carnosus, crassefacta cute, extra pendula inas-  
tina cum sanguineis varis continebat. a vitelli tunica in ce-  
cum intestinum brevis meatus aperiebatur. Vas sanguineum, quod  
alibi penetrabat vitellum, relicta eiusdem tunica A, insigni ramo B  
pendulum vitelli profunditate occupabat, et reticularibus productio-  
nibus C eadem tunica A necabat: reliquis vero D in fluida oleosaq;  
substantia vitelli mergebat. Circa huiusmodi reticulares ramos  
C et D pinguedinis sacculi F herebant, qui vena ramulis irrigabant.  
In corij cavitate allantoides tunica tenuis manifestabatur; leuissima  
et tenuis, mucosaq; extendebatur bicornis membrana, in modum sacculi, et  
subalba, candidaq; continebat urinam, que incordum filamentosa reti-  
culare opus efficiebat; huius exortus postremis diebus prope  
patiebatur. Ventriculus cum continuatis intestinis solo turgebat lacte.

FLV.

FLVI.

Secur postremo ex rubiginoso subluceus acquirebat colore et bis-  
his cœrulea erat. Cerebrum iam solidifacens in superiori parte nervo-  
rum opticos radices A graviores redditas antehiores ventriculos B,  
cerebellum C, et principium spinalis medullæ D exhibebat: in basi vero  
ultra exarata infundibuli regio anurgebat.

FLVII. Transactâ decimâ nonâ corij suba A crassior reddita quasi carnea exiguus  
continebat humores, eiusq: concavitatē allantoides tunica B fere ex  
toto occupabat, mucosâ referens urinâ C. Pullus calcitrabat amnio D  
contenus. Umbilicus E amplius erat, et turgidus ex retracto interiora ver-  
sus vitello F, et ab ipso amnij D tunica in sicut G producebat. Intra  
umbilicū ultra sanguinea vasa intestina mesentericis irrigata condebant.

FLVIII.

Vigesimâ completâ die oui cortex de facili friabilis erat, crassus itē corion et  
fere sanguineus, non tñ fibrosus, et succo undequaq: vacuus, solay:  
allantoides tunica A continebat, quæ unius scinias B reticulariter ita  
ducoas et implicatas, ut Naturæ mysterium crederetis includebat,  
et tandem versus umbilicū C deducta et venore subingrena effor-  
mato uracho D, in extremū intestini E hiabat. Vitelli corpus in  
ventre retractū exteriori abdominis forma F excitabat. Secur perperis  
lucis coloris erat, quasi vitello turgente, eius vero fel cœruleus, ma-  
teria in carnosū ventriculo, et tenuibus intestinis contenta lactea erat.

FLIX.

Postremo pullus prope exitū pipiebat, et inordinatū rostri friabile urgebat  
coriceis, eius venter A turgidus, et fere rotundus ex condico vitello  
reddebat; scissura tñ B observabatur ex retracto umbilico a quo urachus  
C et umbilicalia vasa D prodibant. In aperto pullo vitellus E huius  
magnitudinis, intestinis F brevi ducois G concinuebat; hæc a car-  
noso orta ventriculo H versus extremitatē cecales appendices I pro-  
mebant, et dilatata sui portione cloaca K effluiebant, a qua erum-  
pebat urachus. Vitelli suba viscida, et oleosa erat. Secur adhuc  
lucens præferrebat colore.

FLXI.

Hæc sunt quæ Vobis imperantibus in tal profundo Naturæ mysterio annuer-  
saria hac apprehensione visus sum attingere, quæ licet rudi mea de-  
lineata manu, incomptisq: exarata stylo exant, pro incerto tñ animi  
voto penes vos erunt et fortane ulterioribus subsequentiū annoꝝ  
firmata observationib: Naturæ norma inducendis primis puli  
staminibus adumbrabunt.

Dabam Bononiæ 15 Octobris 1672.

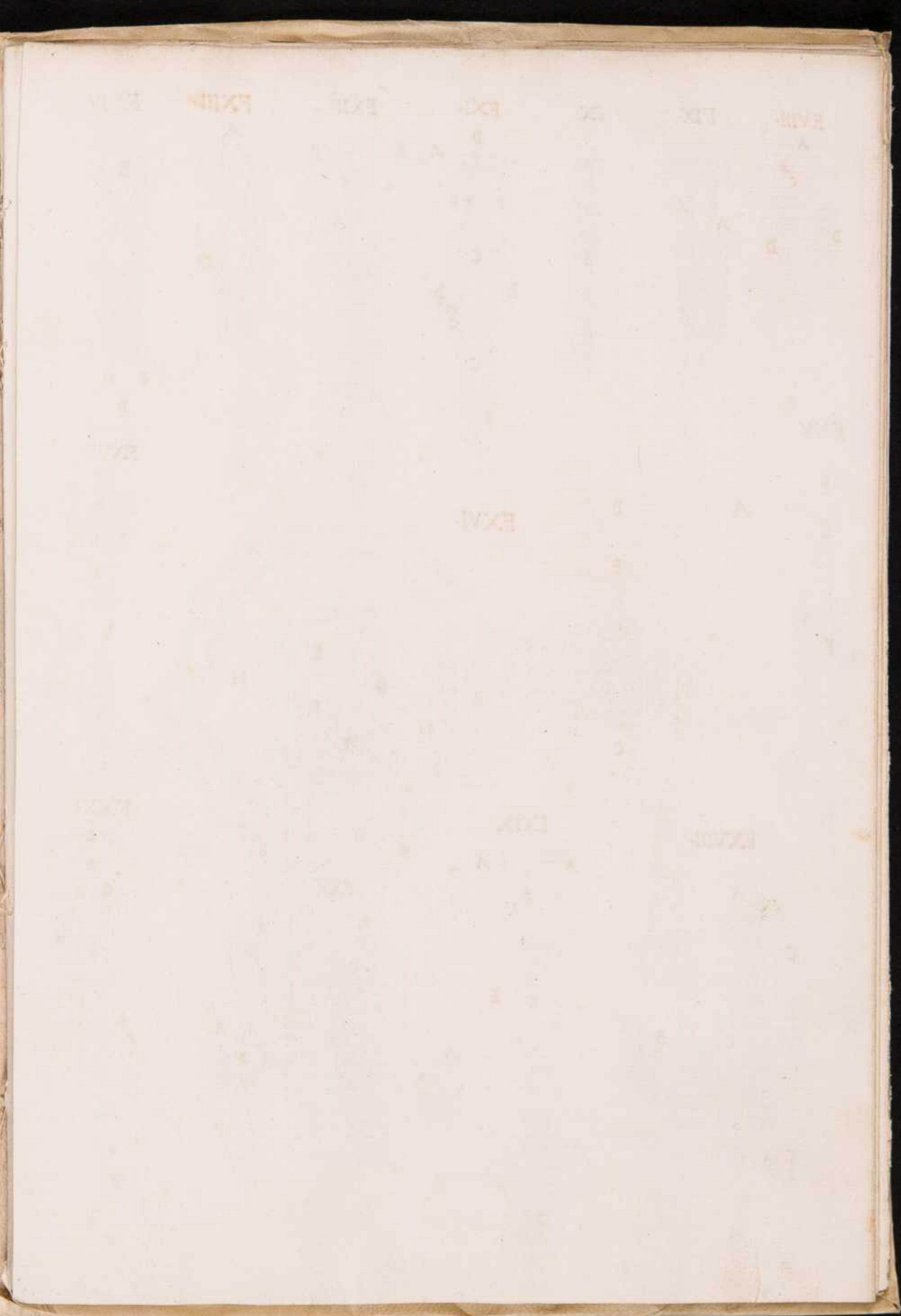

FLVI.

Secur postremo ex rubiginoso subluceus acquirebat colore et his  
his cœrulea erat. cerebrum iam solidifacens in superiori parte nervo-  
rum opticos radices A graviores redditas antehiores ventriculos B,  
cerebellum C, et principium spinalis medullæ D exhibebat: in basi vero  
ultra exarata infundibili regio anurgebat.

FLVII. Transactâ decimâ nonâ corij suba A crassior reddita quasi carnea exiguus  
continebat humores, eiusq: concavitatē allantoides tunica B fere ex  
toto occupabat mucosâ referens urinâ C. Pullus calcitrabat amnio D  
contenus. Umbilicus E amplius erat, et turgidus ex retracto interiora ver-  
sus vitello F, et ab ipso amnij D tunica in sicut G producebat. Intra  
umbilicâ ultra sanguinea vasa intestina mesentericis irrigata condebant.

FLVIII.

Vigesimali completâ die oui cortex de facili friabilis erat, crassus itaq: corion et  
fere sanguineus, non tñ fibrosus, et succo undequaq: vacuus, solay:  
allantoides tunica A continebat, quæ unius scinias B reticulariter ita  
ducoas et implicatas, ut Naturæ mysterium crederetis includebat,  
et tandem versus umbilicâ C deducta et venore subingrena effor-  
mato uracho D, in extremis intestini E hiabat. Vitelli corpus in  
ventre retractus exterioris abdominis formâ F excitabat. Secur perperis  
lucis coloris erat, quasi vitello turgente, eius vero fel cœruleus, ma-  
teria in carnosâ ventriculo, et tenuibus intestinis contenta lactea erat.

FLIX.

Postremo pullus prope exitum pipiebat, et inordinatâ rorâ rorâ friabilis urgebat  
cortex, eius venter A turgidus, et fere rotundus ex condico vitello  
reddebat; scissura tñ B observabat ex retracto umbilico a quo urachus  
C et umbilicalia vasa D prodibant. In aperto pullo vitellus E huius  
magnitudinis, intestinis F brevi ducoas G concinabat; hæc a car-  
noso orta ventriculo H versus extremitatē cœcales appendices I pro-  
mebant, et dilatata sui portione cloaca K efficiebant, a qua erum-  
pebat urachus. Vitelli suba viscida, et oleosa erat. Secur adhuc  
lucem præferrebat colore.

FLX.

FLXI.

Hæc sunt quæ Vobis imperantibus in tal profundo Naturæ mysterio annuer-  
sania hac apprehensione visus sum attingere, quæ licet rudi meâ de-  
lineata manu, incomptisq: exarata stylo exant, pro incerto tñ animi  
voto penes vos erunt et fortasse ulterioribus subsequentiâ annorū  
firmata observationib: Naturæ normal inducendis primis pulli  
staminibus adumbrabunt.

Dabam Bononiæ 15 Octobris 1672.

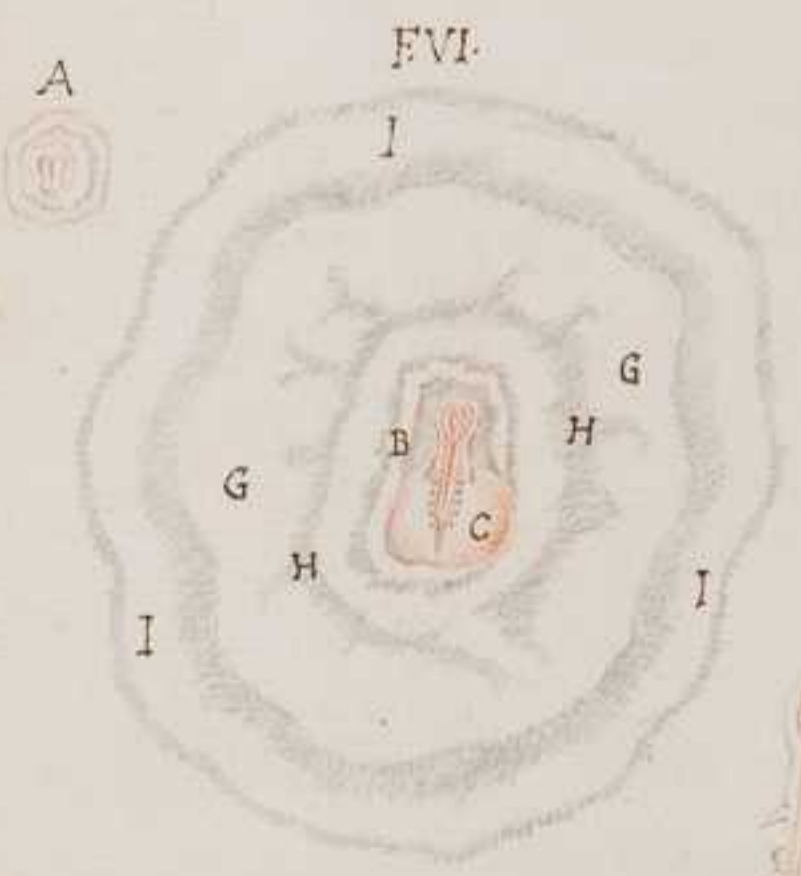
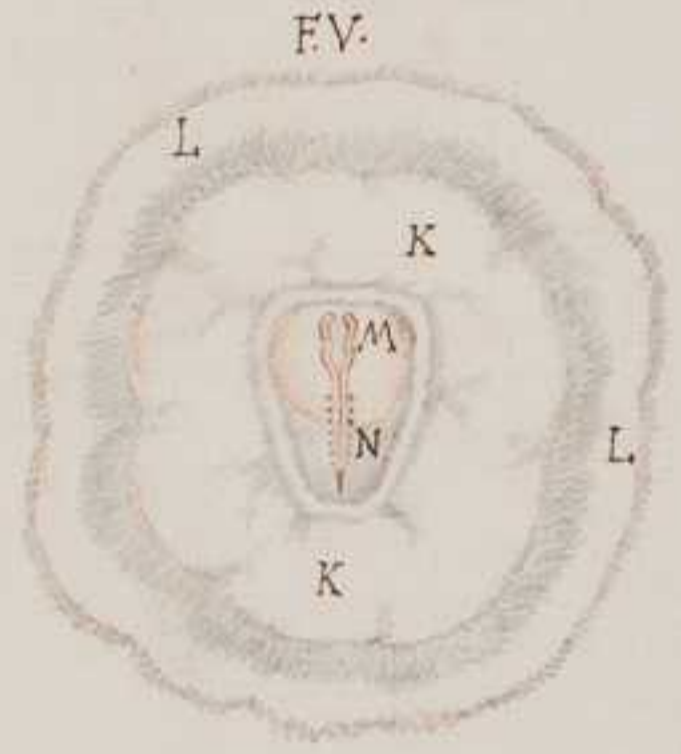
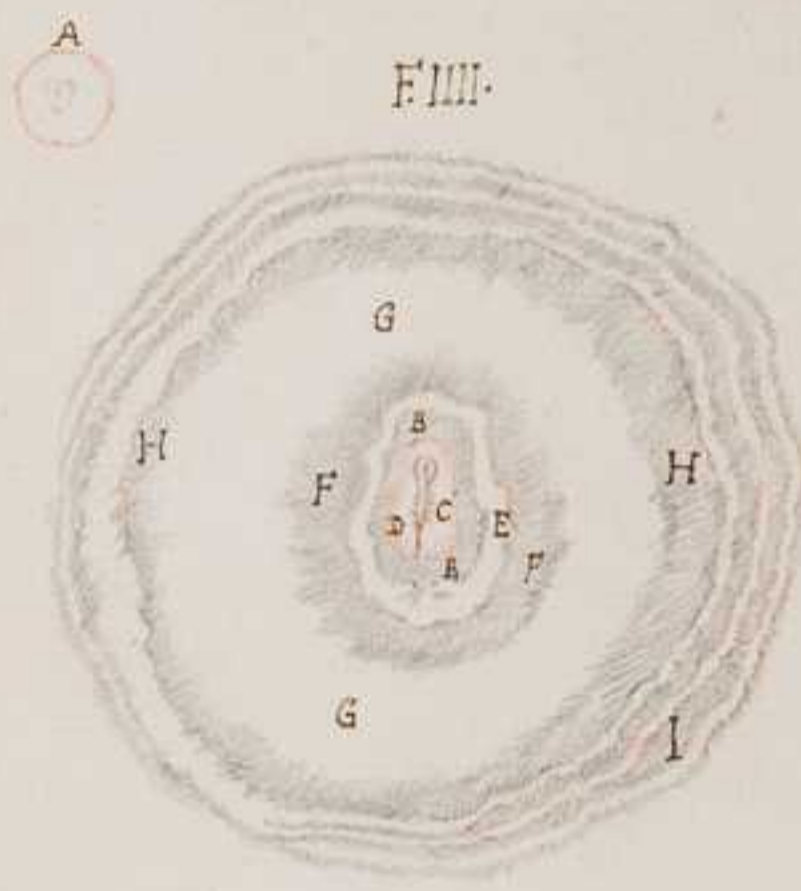
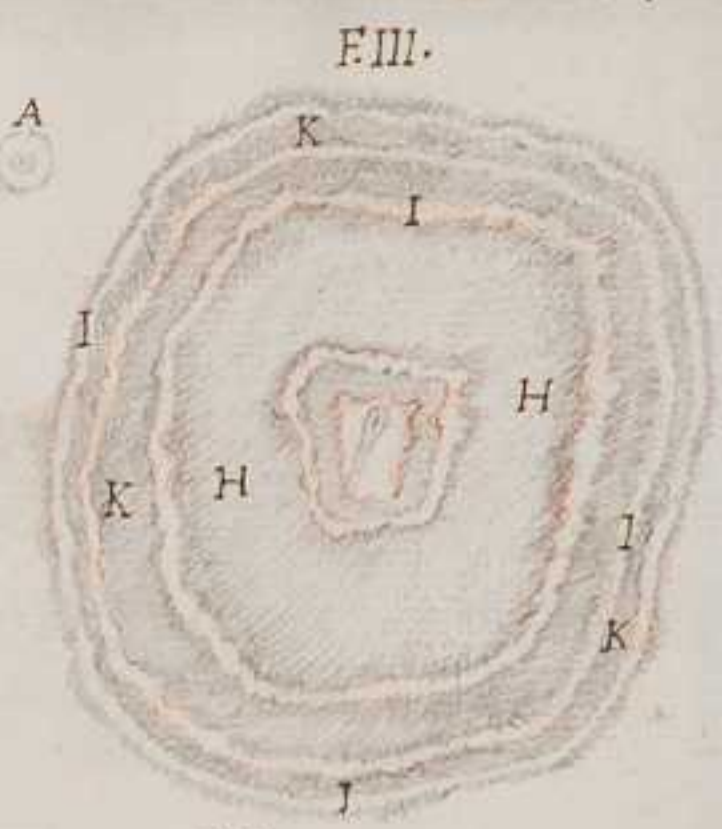
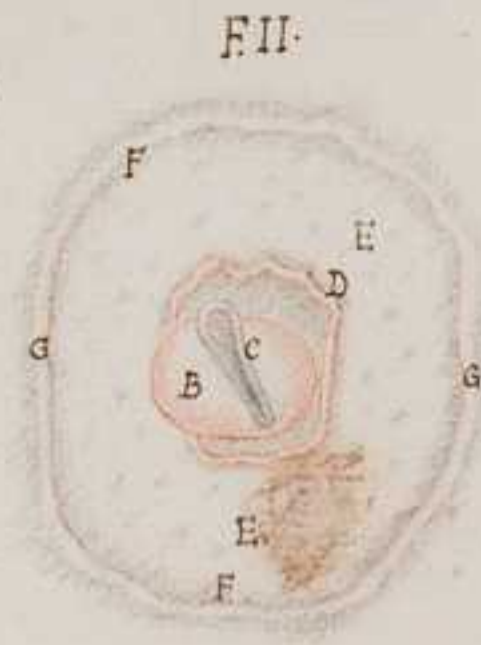
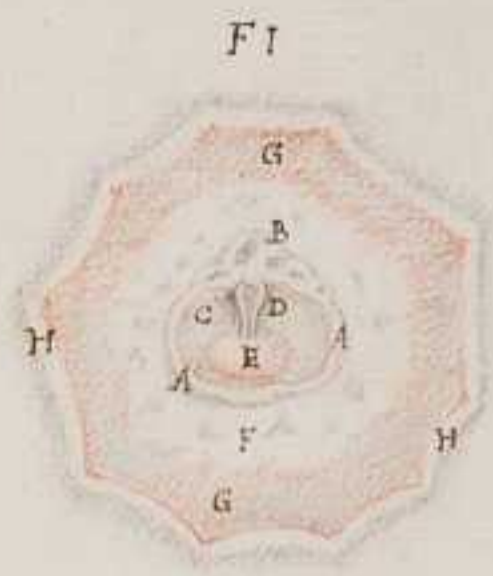

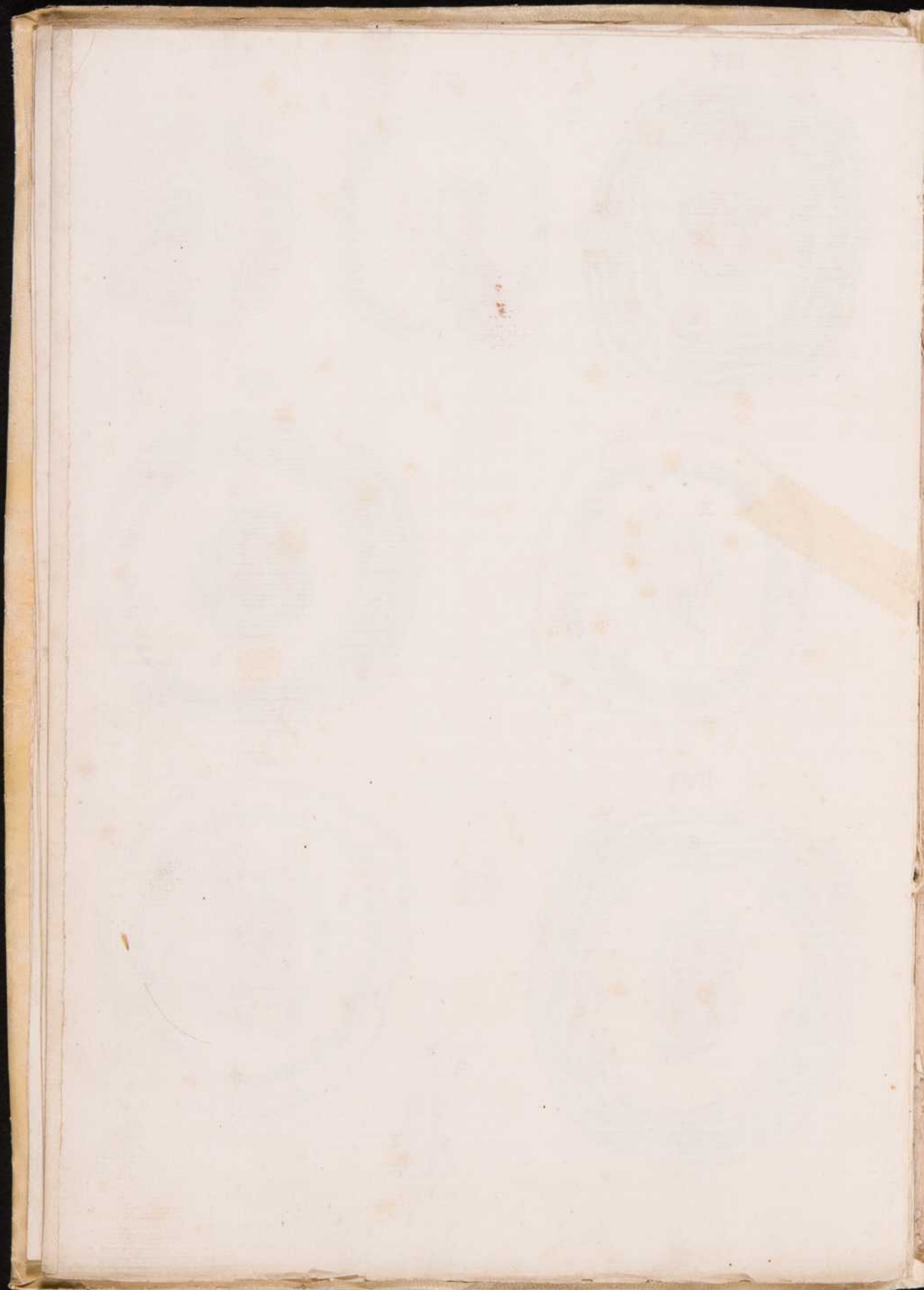

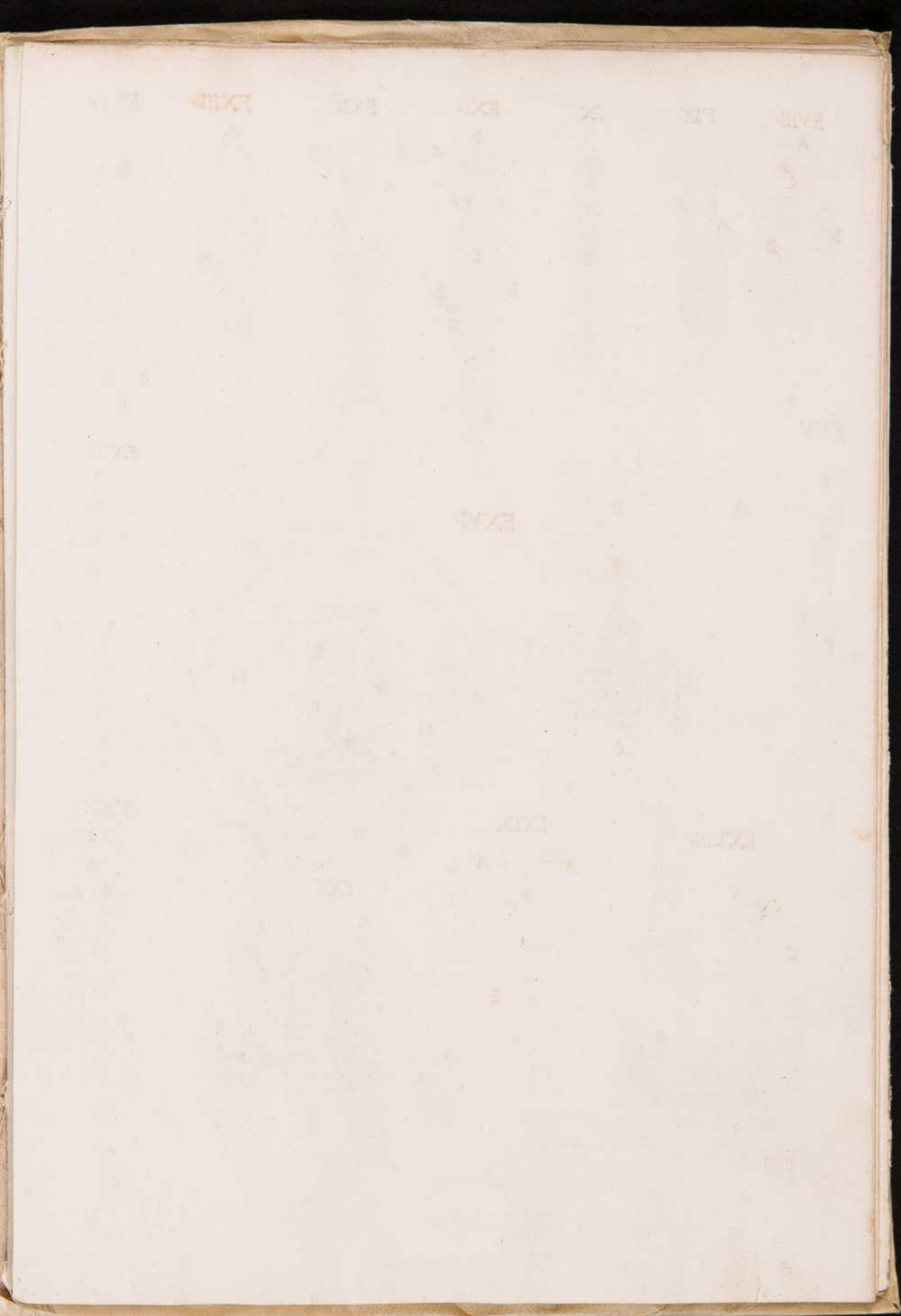

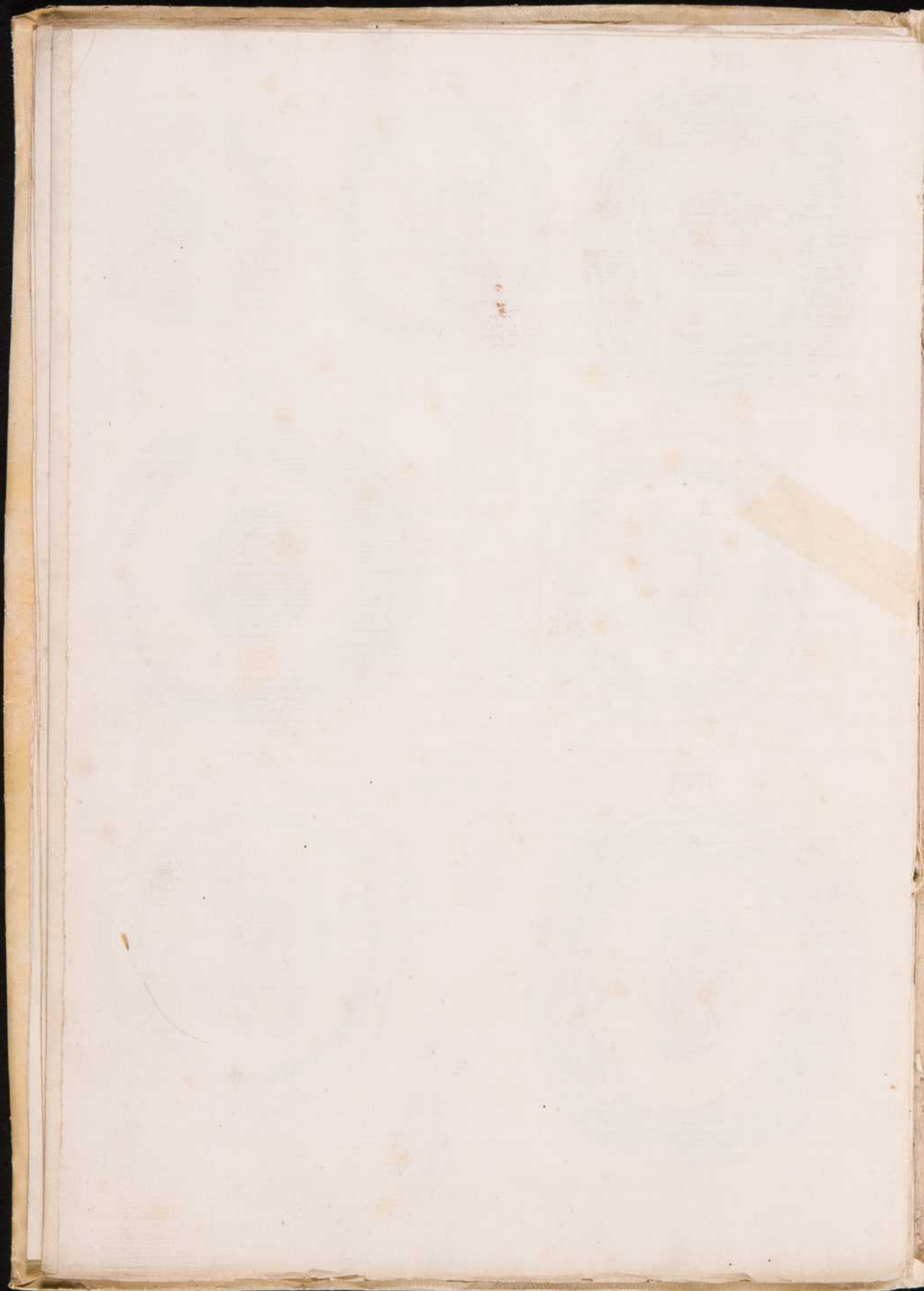



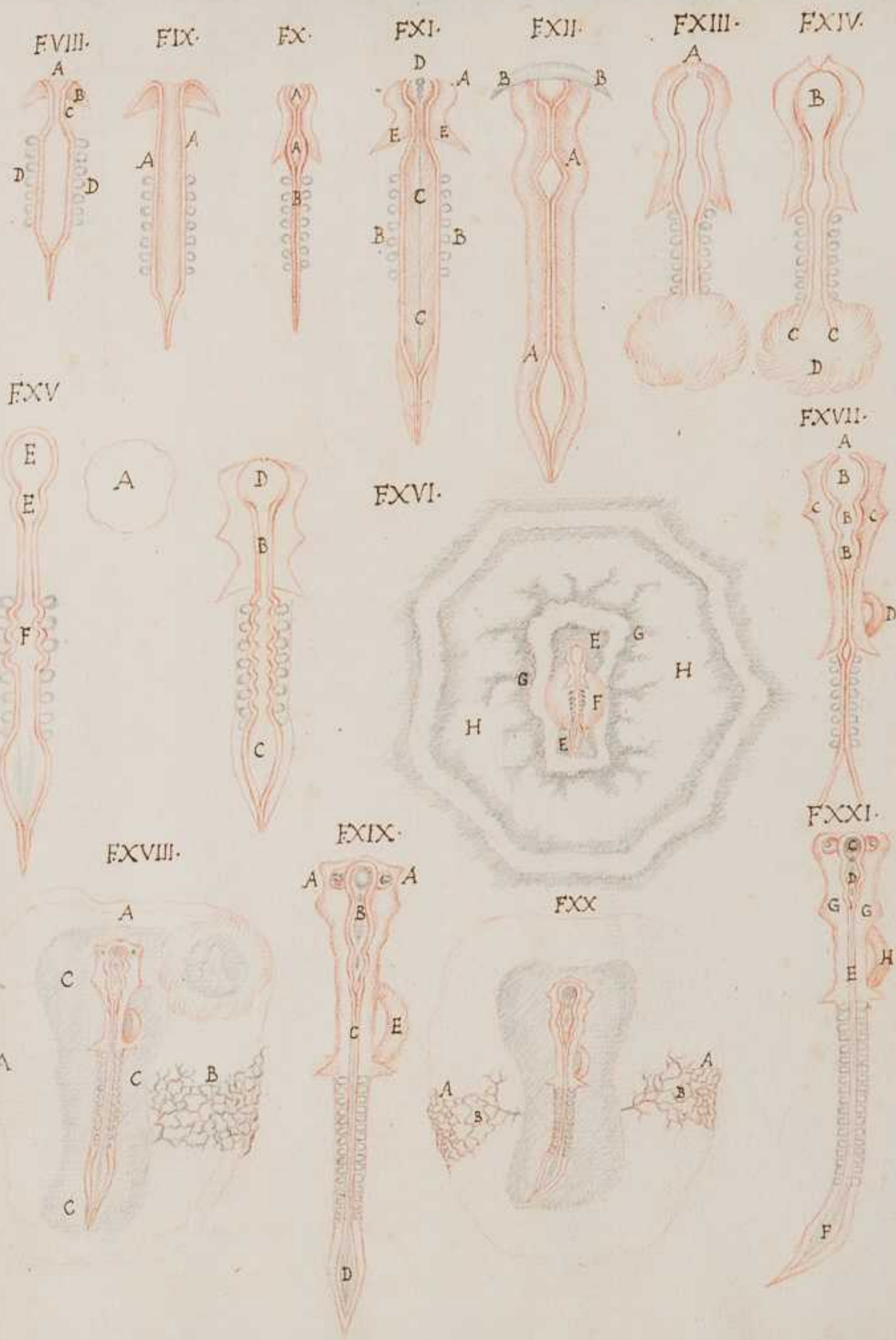

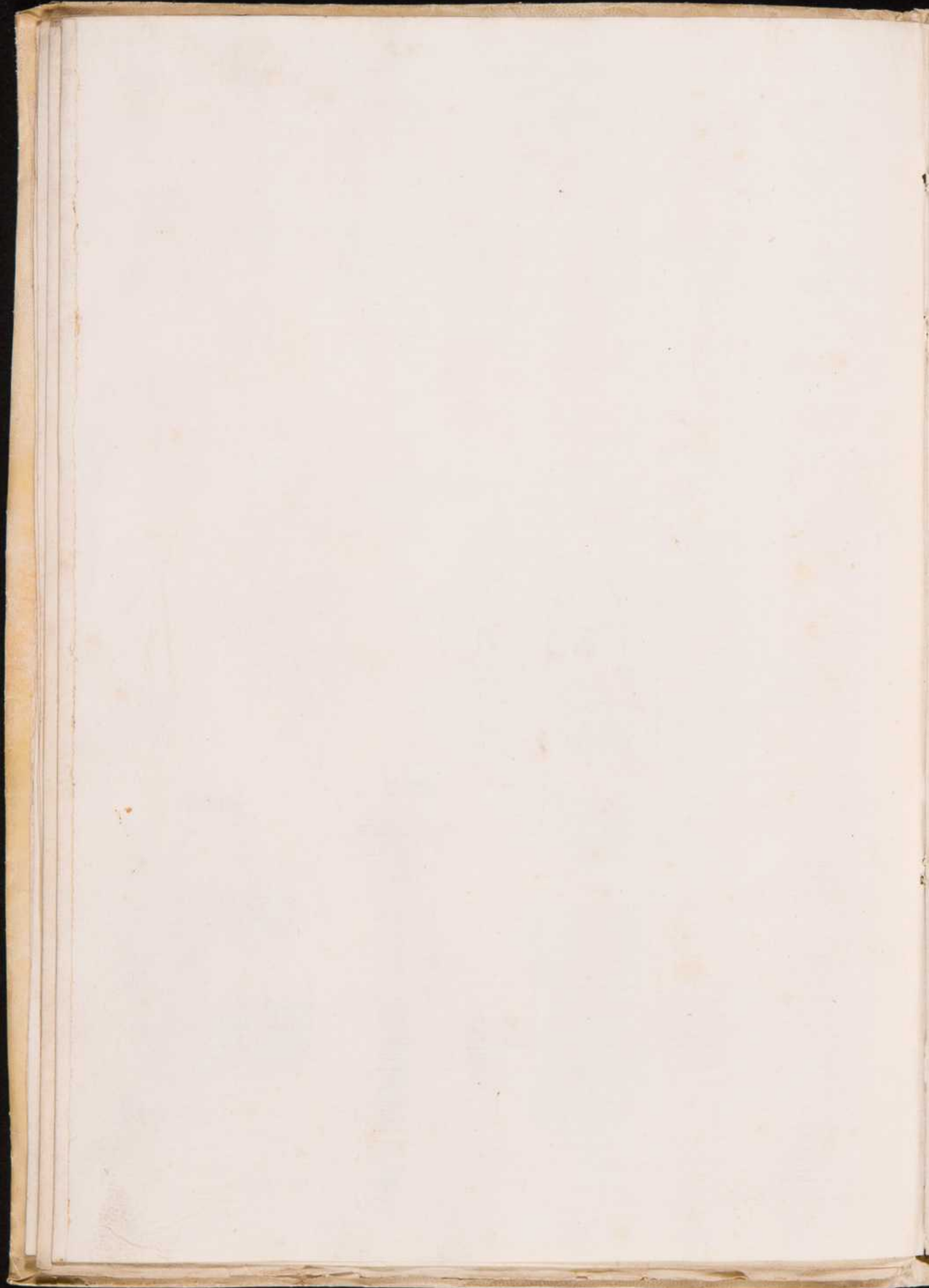

BOOK II

BOOK III

F  
D  
G  
B

D

H

H

H

H

BOOK IV

BOOK V

A

C

A

B

D

D

H

A

F

A

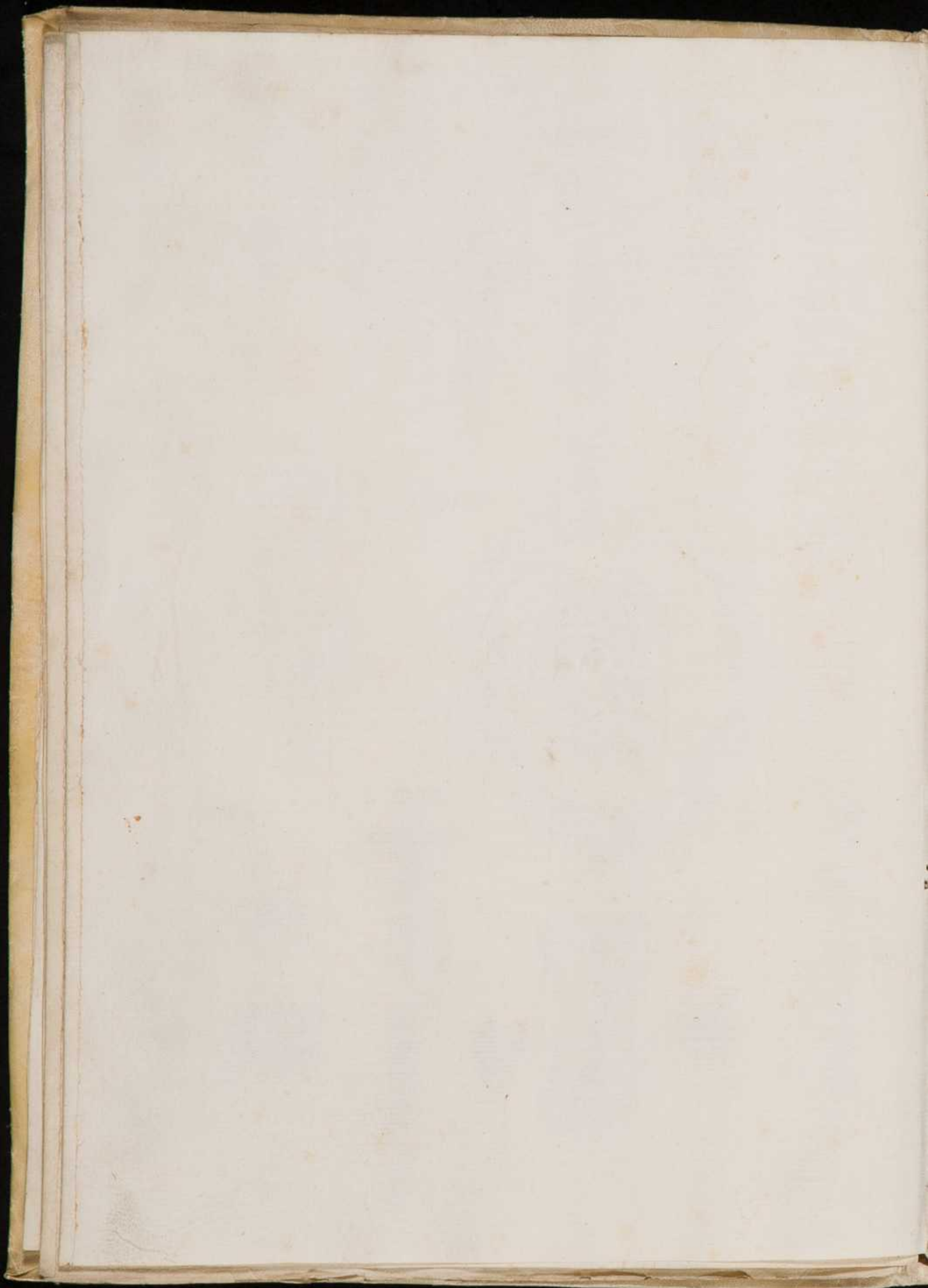

FXXII.

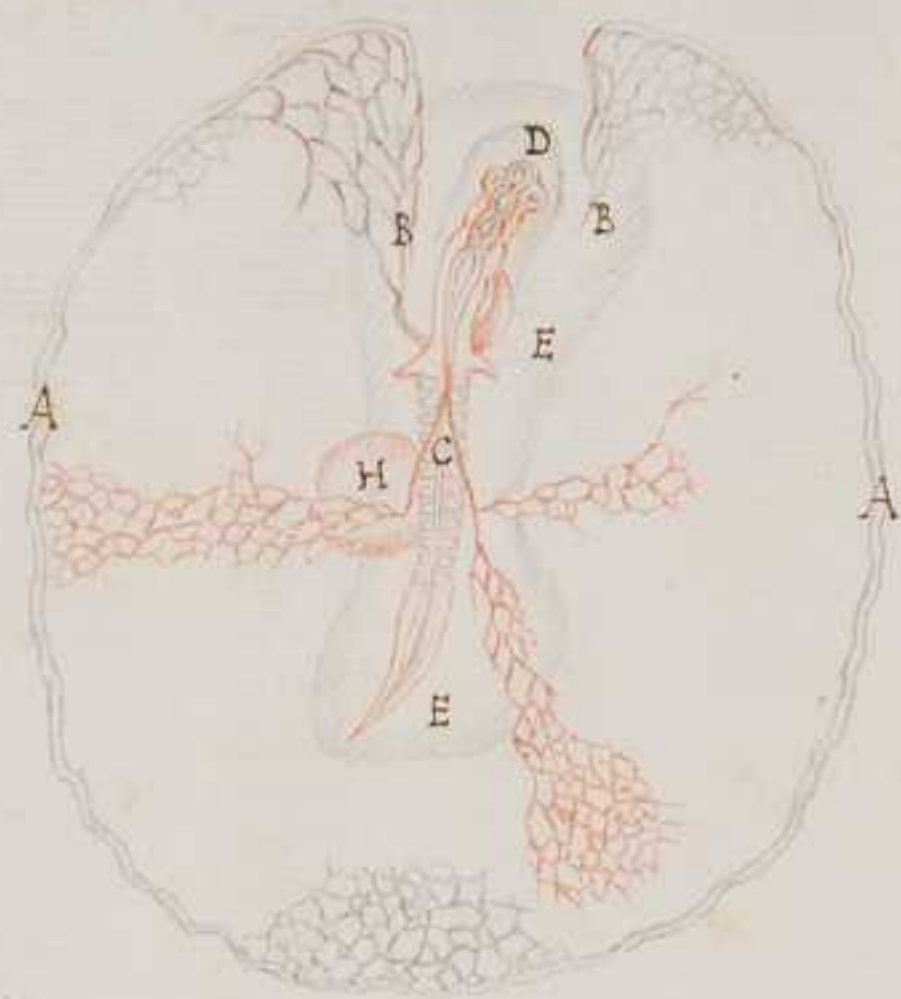

FXXIII.



FXXIV.

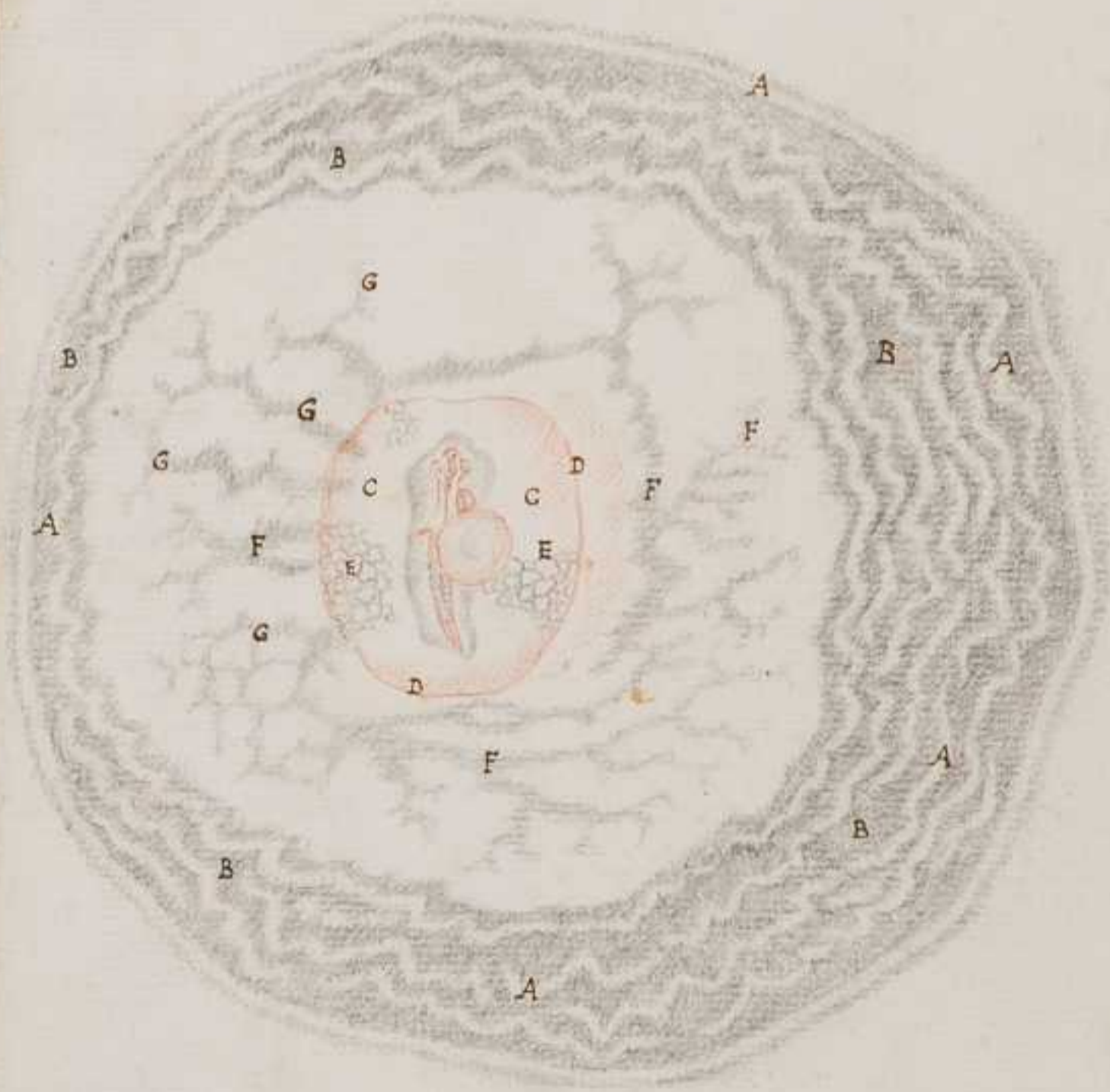

FXXV.

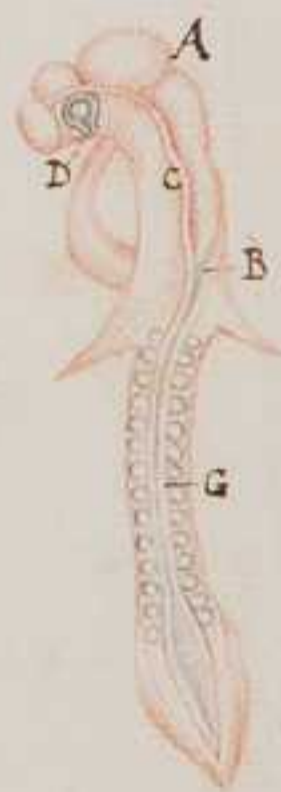

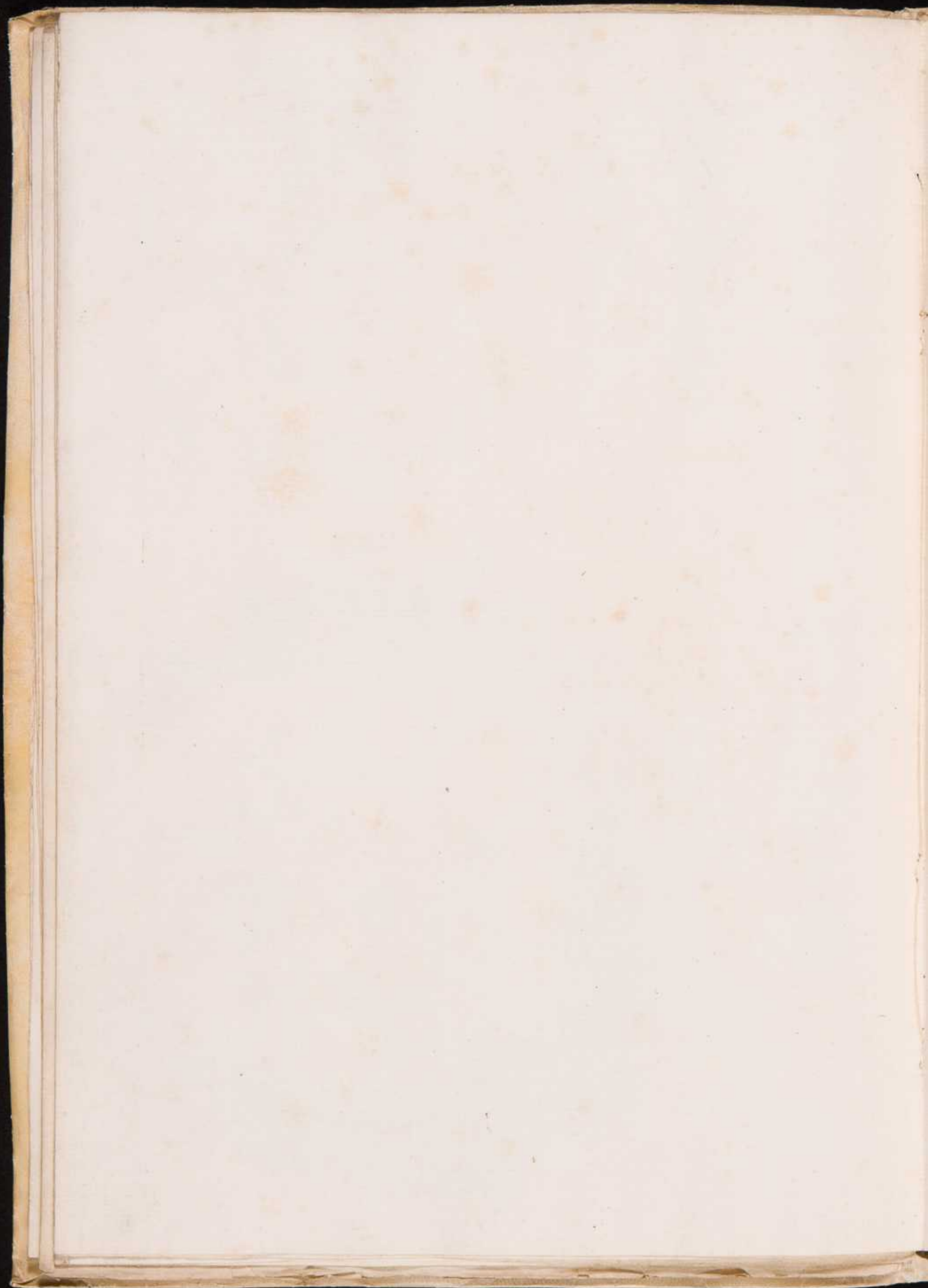

F. XXX

EXCVI

EXCVII

EXCVIII

A  
B  
C  
D  
E  
F  
G  
H  
I  
K  
L  
M  
N  
O  
P  
Q  
R  
S  
T  
V  
X  
Y  
Z

A  
B  
C  
D  
E  
F  
G  
H  
I  
K  
L  
M  
N  
O  
P  
Q  
R  
S  
T  
V  
X  
Y  
Z

A  
B  
C  
D  
E  
F  
G  
H  
I  
K  
L  
M  
N  
O  
P  
Q  
R  
S  
T  
V  
X  
Y  
Z

A  
B  
C  
D  
E  
F  
G  
H  
I  
K  
L  
M  
N  
O  
P  
Q  
R  
S  
T  
V  
X  
Y  
Z

EXCVIII

EXCIX

EXCX

EXCXI

EXCXII

EXCXIII

X

T

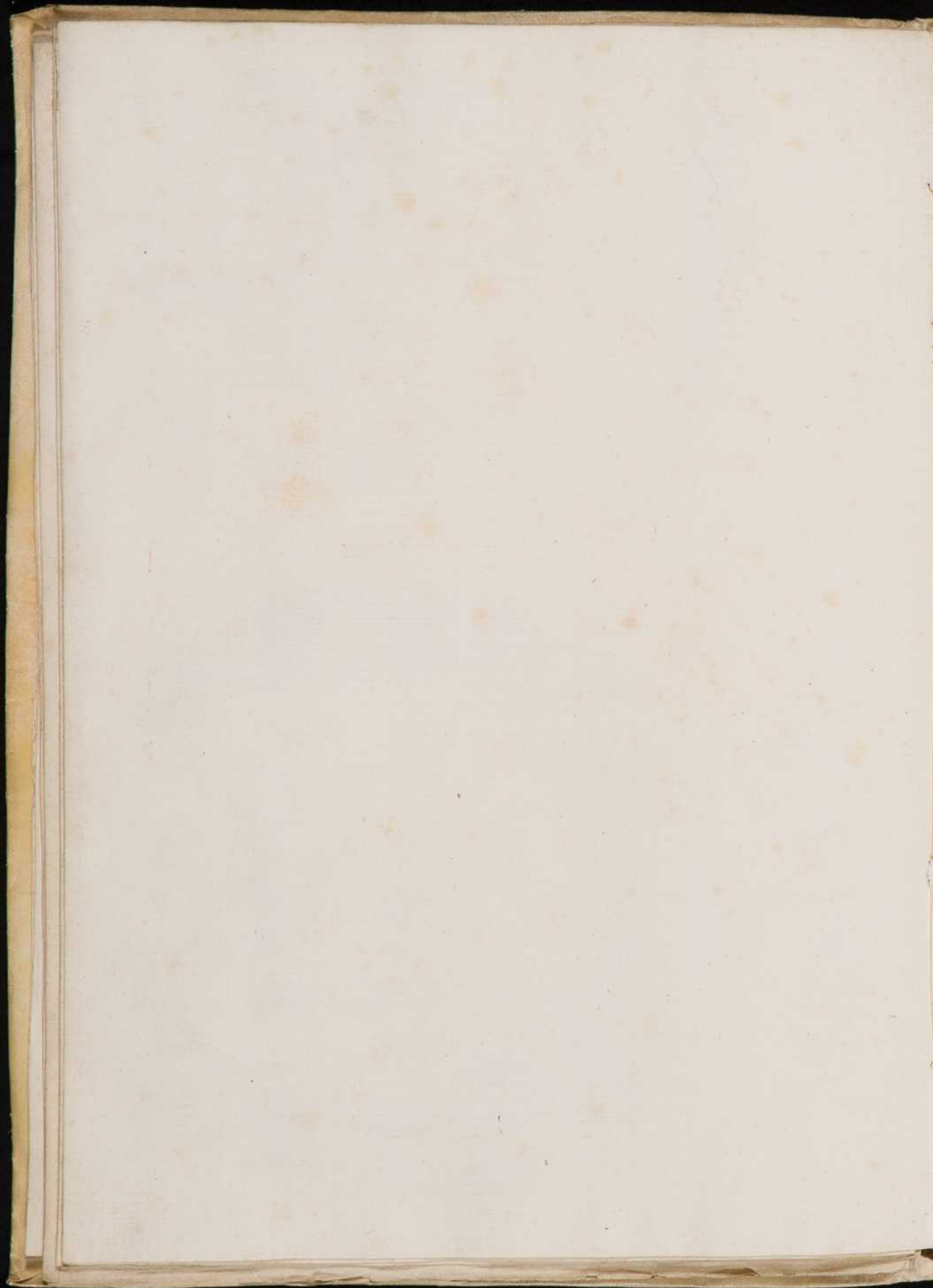



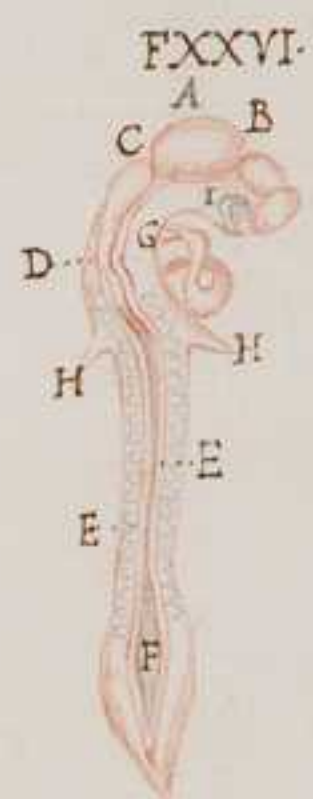
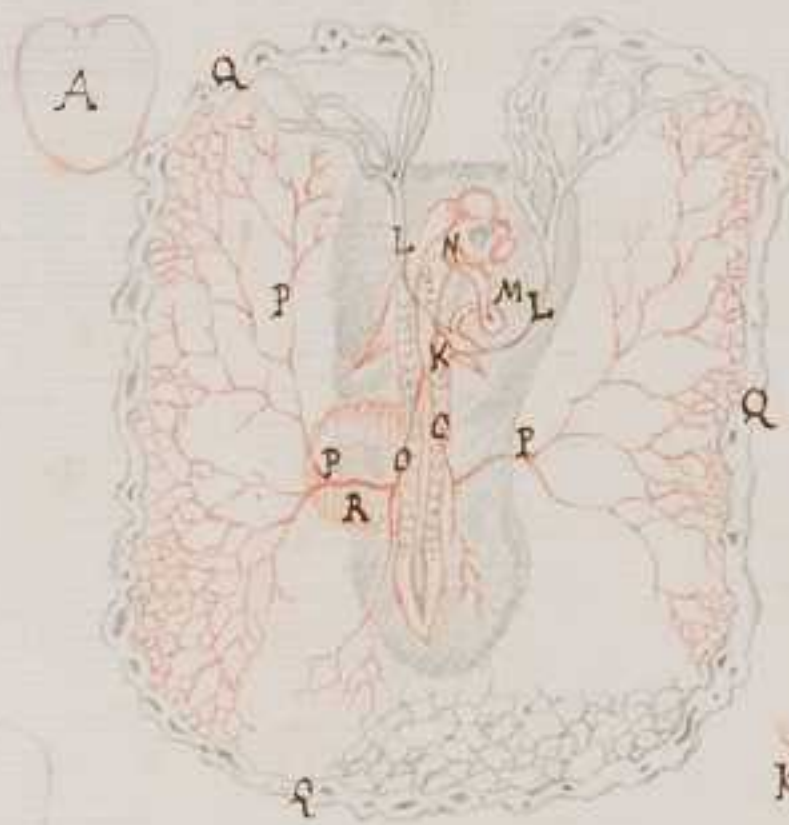

FXXXIII.

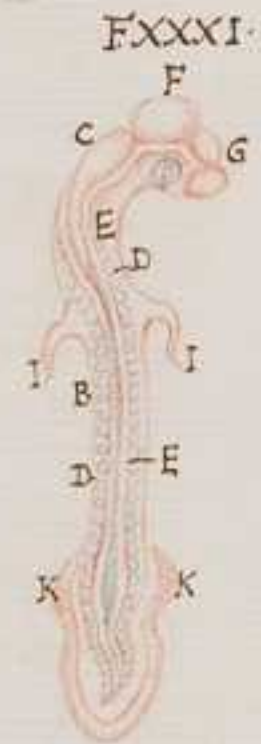
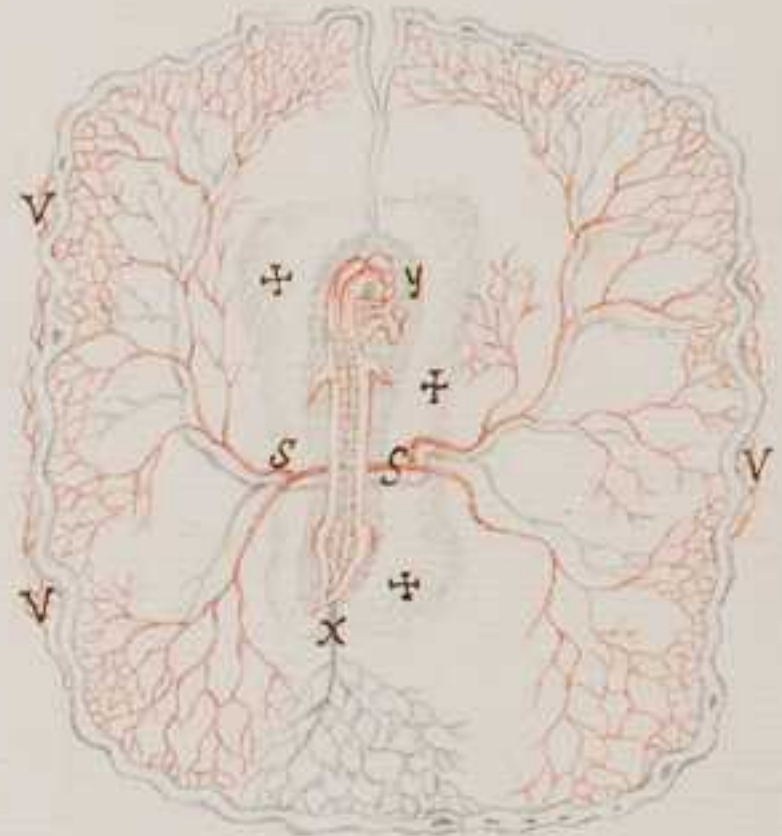

FXXXIV.

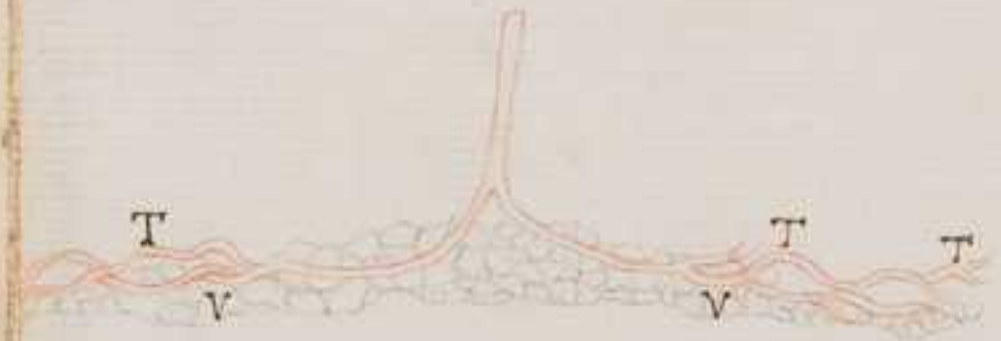

FXXXV.

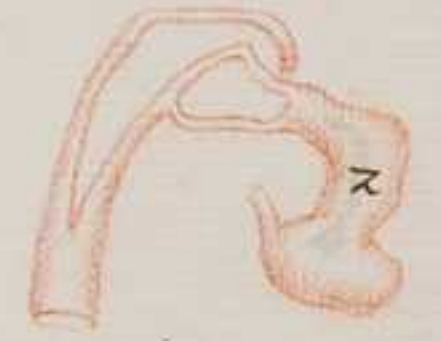

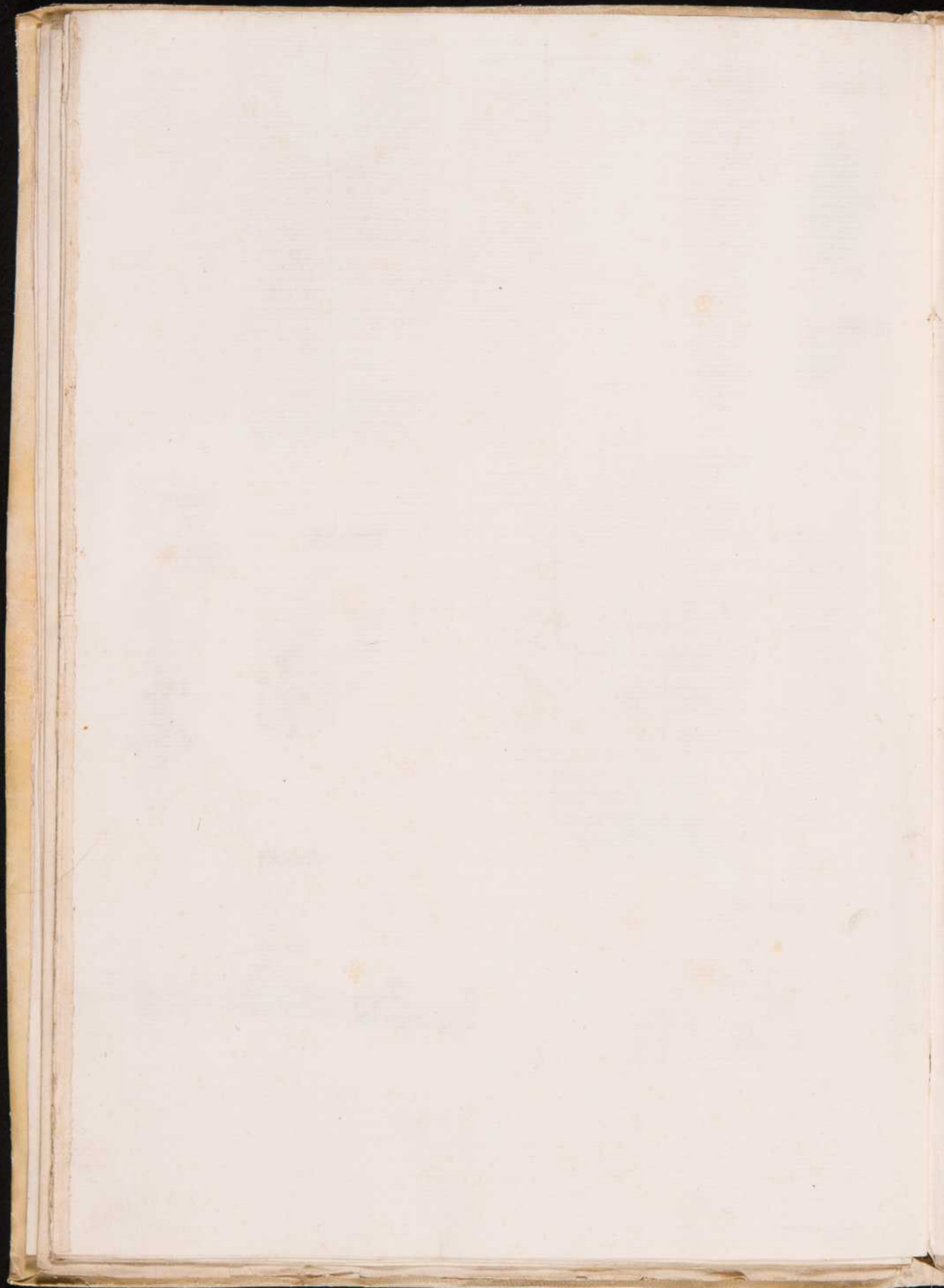

XXXV

A

XXXIV

B  
C  
D  
E  
F  
G  
H  
I  
K  
L  
M  
N  
O  
P  
Q  
R  
S  
T  
U  
V  
W  
X  
Y  
Z

XXXIII

XXXII

XXXI

XXX

A  
B  
C  
D  
E  
F  
G  
H  
I  
K  
L  
M  
N  
O  
P  
Q  
R  
S  
T  
U  
V  
W  
X  
Y  
Z

XXIX

XXVIII

A  
B  
C  
D  
E  
F  
G  
H  
I  
K  
L  
M  
N  
O  
P  
Q  
R  
S  
T  
U  
V  
W  
X  
Y  
Z

XXVII

XXVI

A  
B  
C  
D  
E  
F  
G  
H  
I  
K  
L  
M  
N  
O  
P  
Q  
R  
S  
T  
U  
V  
W  
X  
Y  
Z

XXV

A  
B  
C  
D  
E  
F  
G  
H  
I  
K  
L  
M  
N  
O  
P  
Q  
R  
S  
T  
U  
V  
W  
X  
Y  
Z

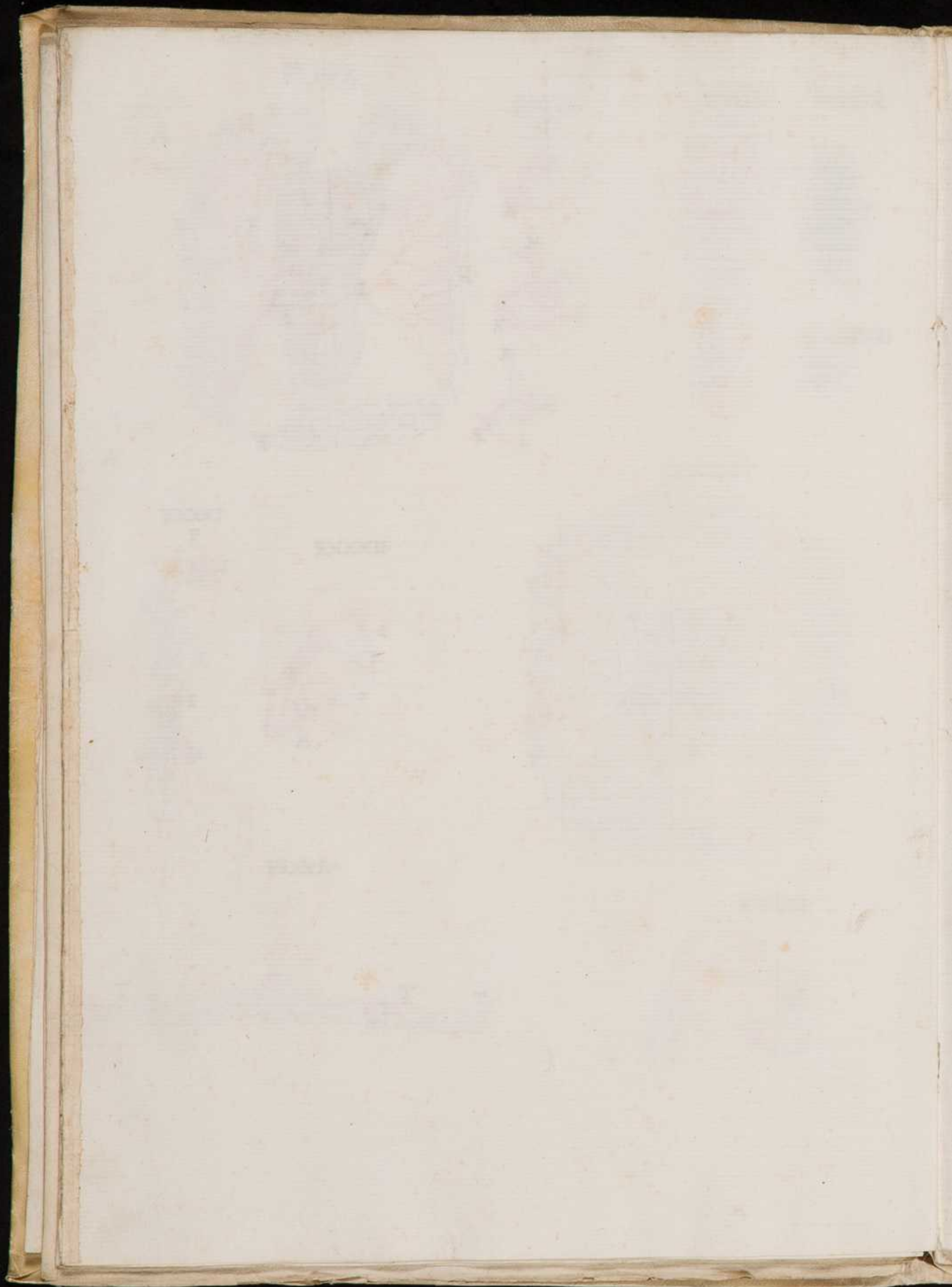

FXXXVI.

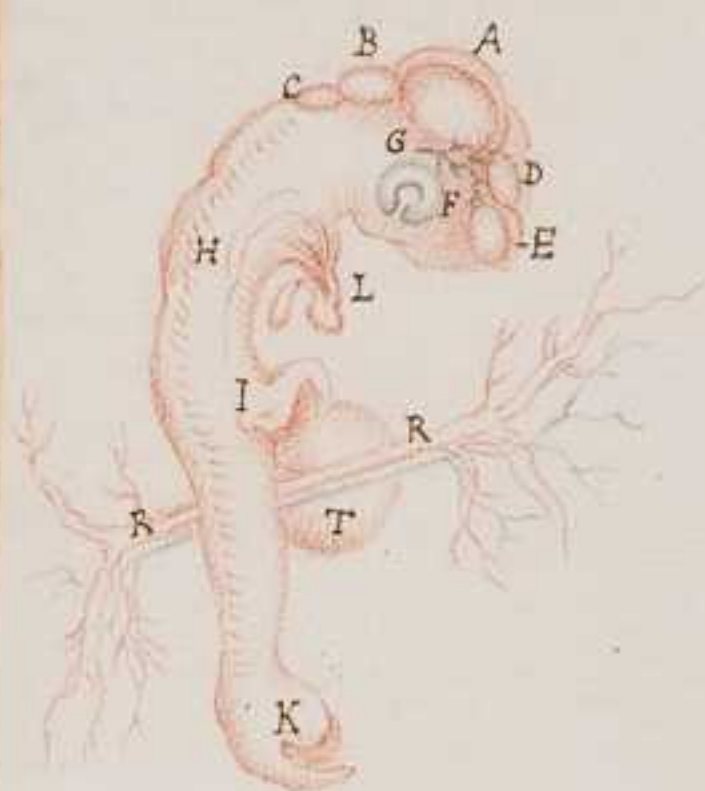

F XXXVI.

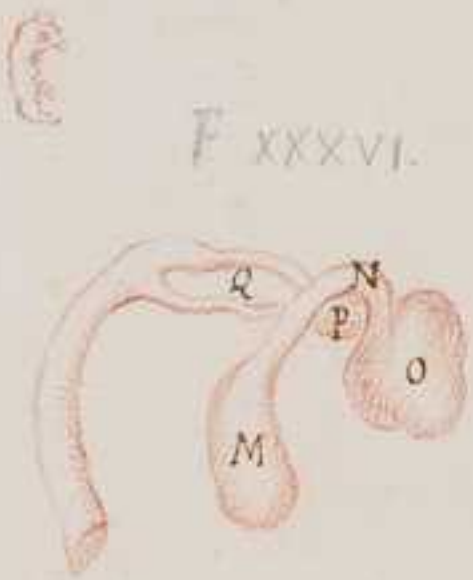

FXXXVII.

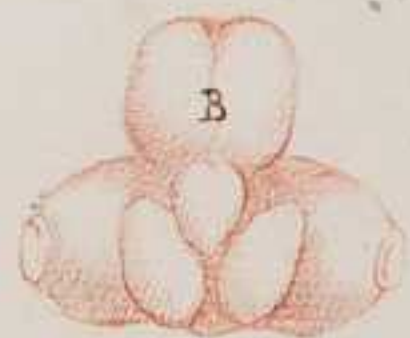

FXXXVIII.

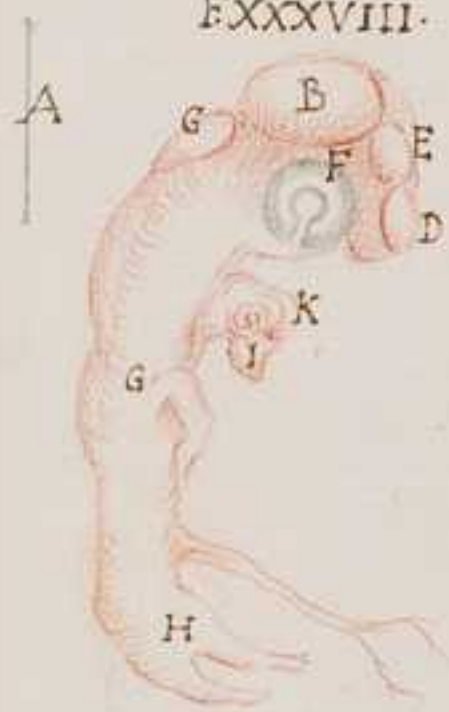

FXXXIX.

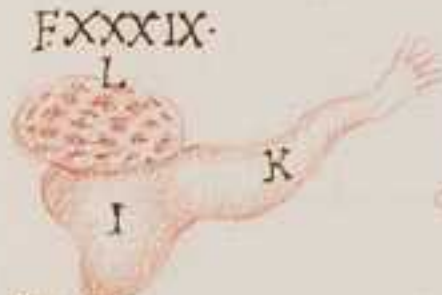

FXXXX.



FXXXXI.



FXXXXII.



FXXXXIII.

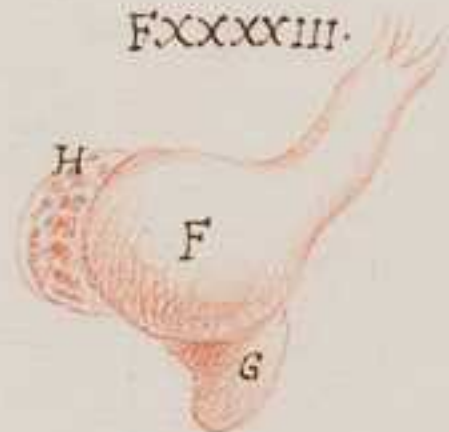

FXXXXIII.

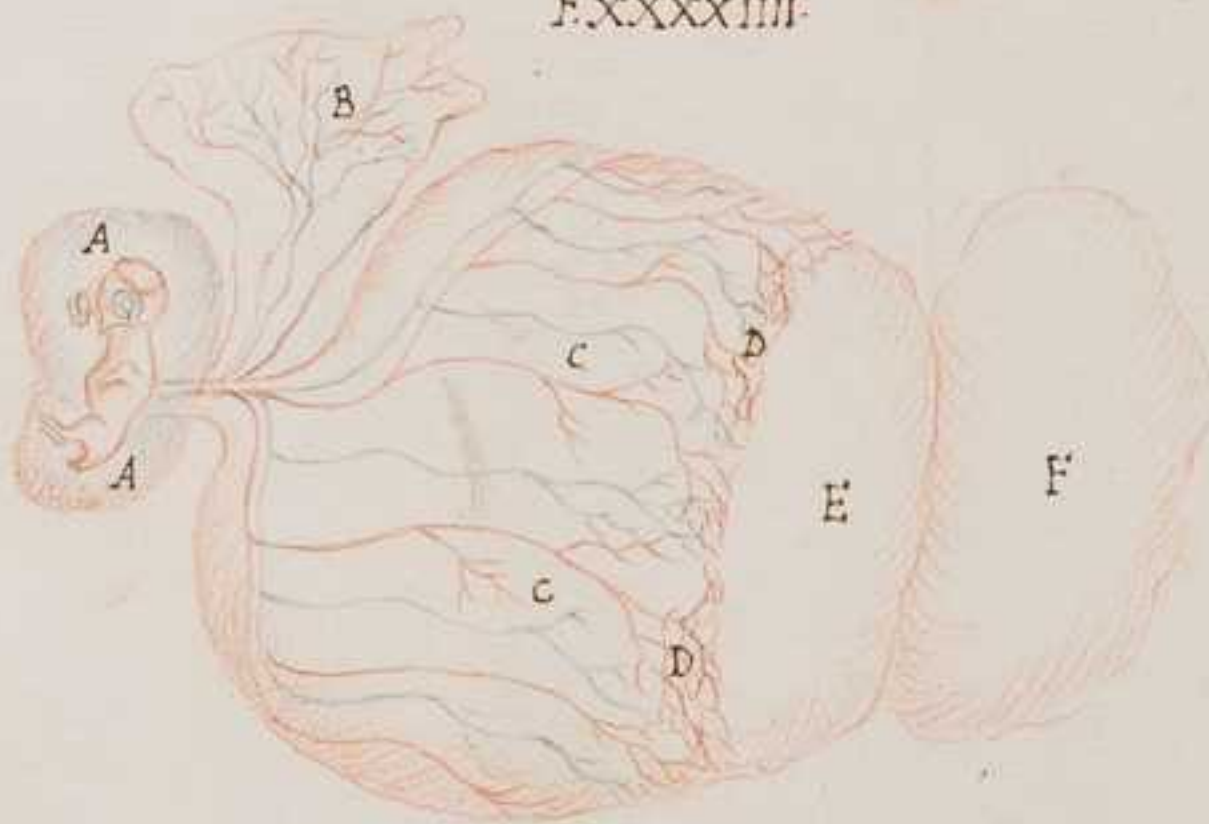

FXXXXVI.



FXXXXV.



FXXXXVII.



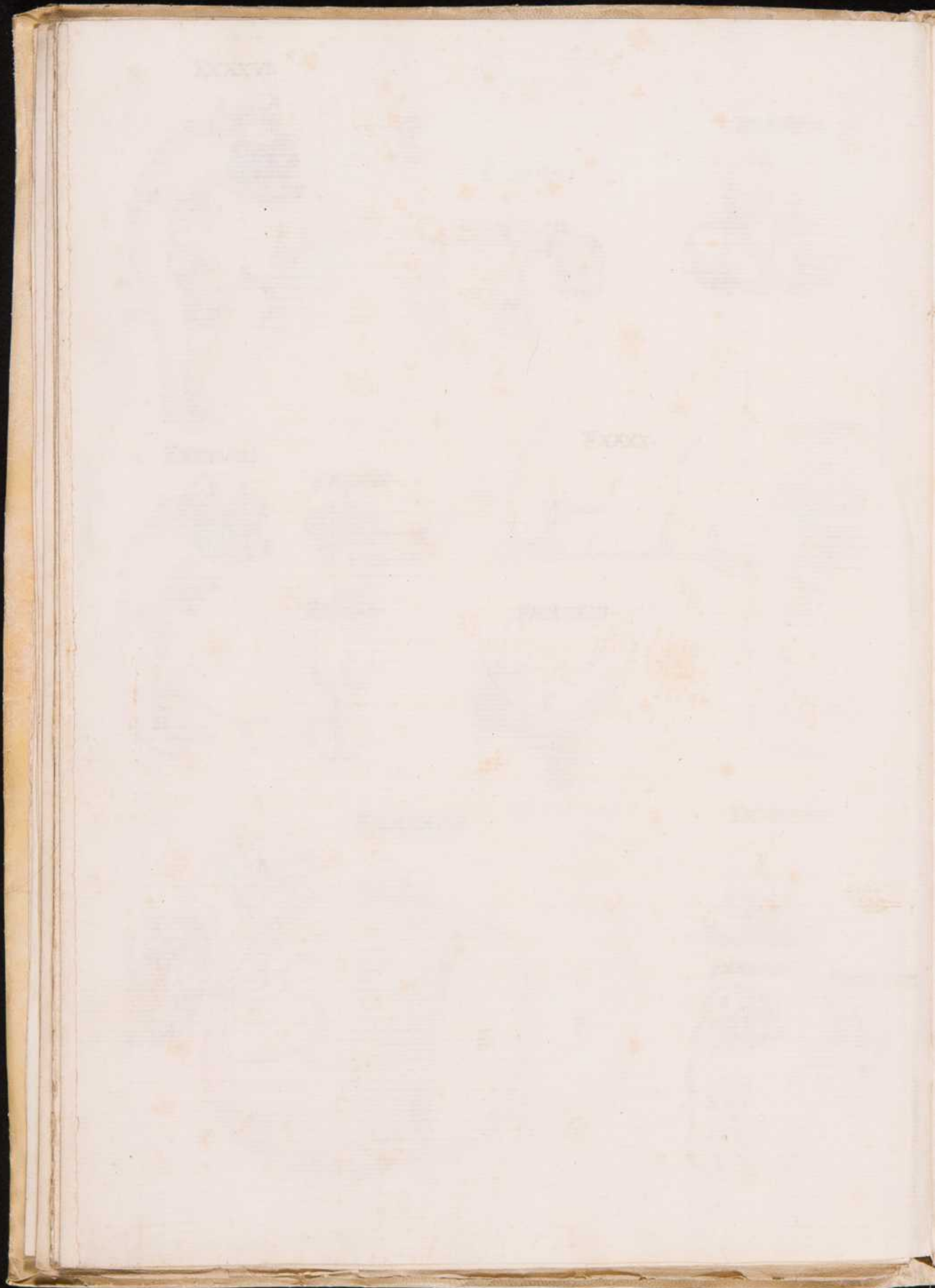

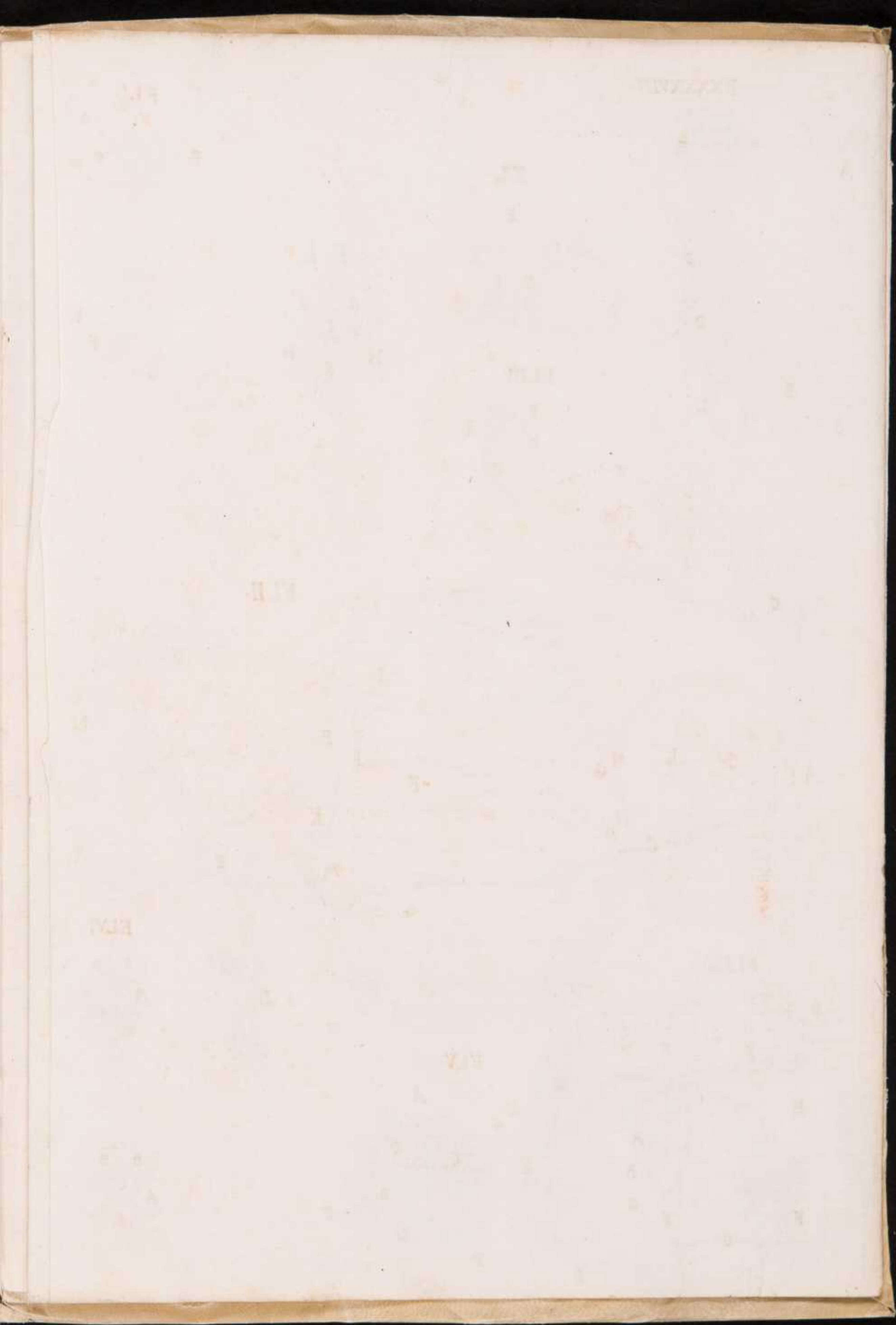

EXXXXIII



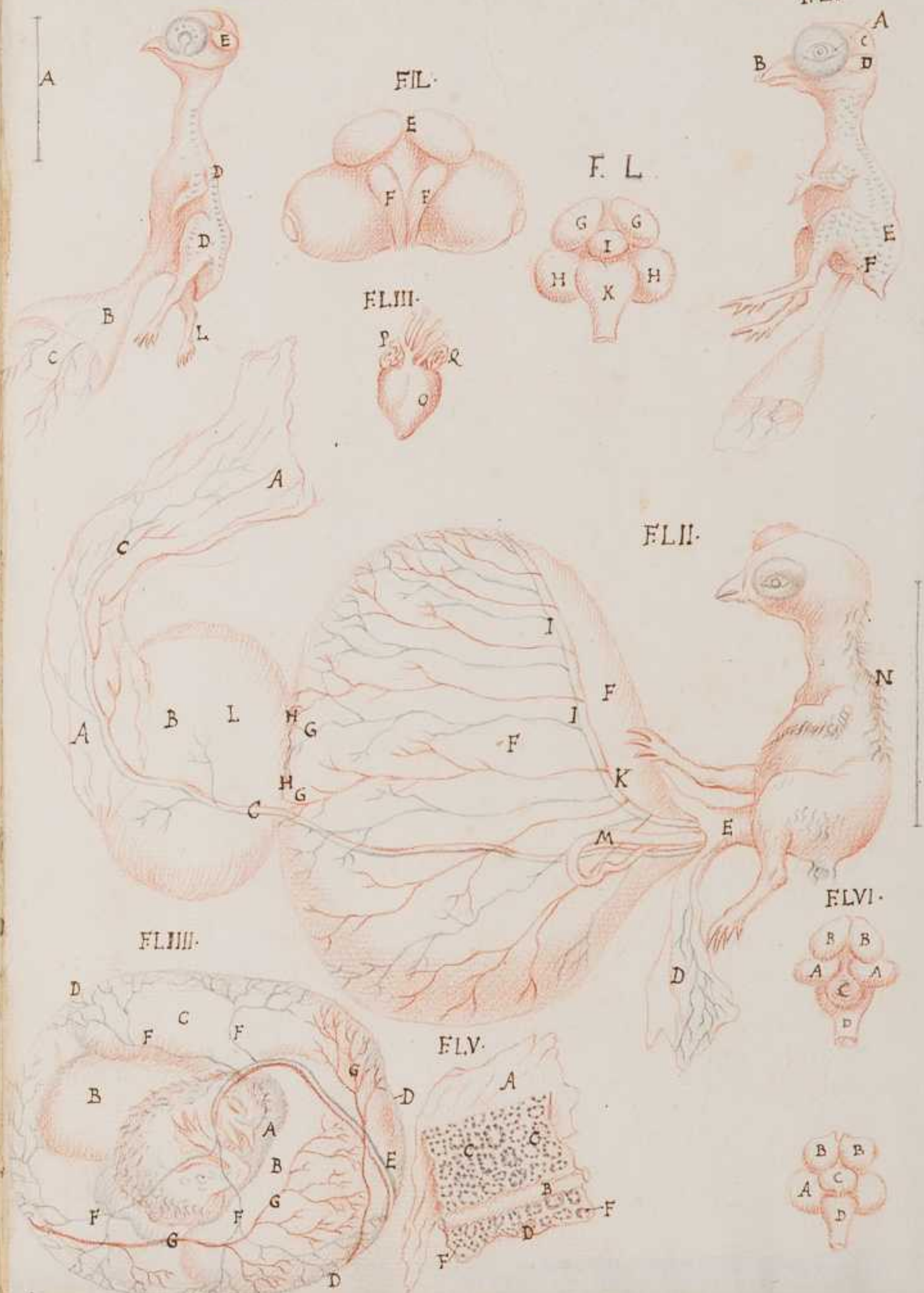

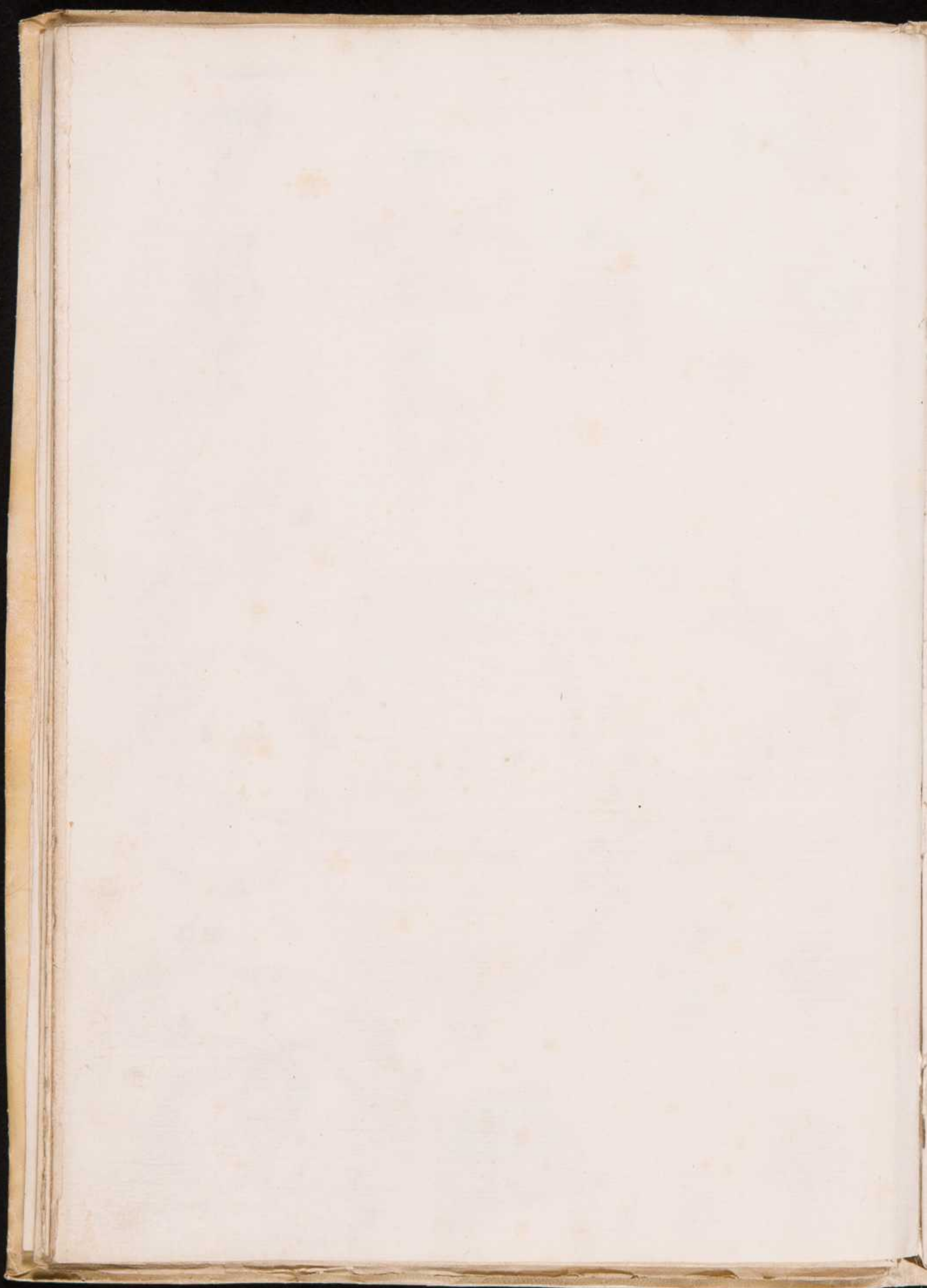

PLATE

PLATE

H

F

A

A

PLATE

H

O

H

H

H

I

PLATE

F

D

K

PLATE

A

B

C

A

A

B

A

D

C

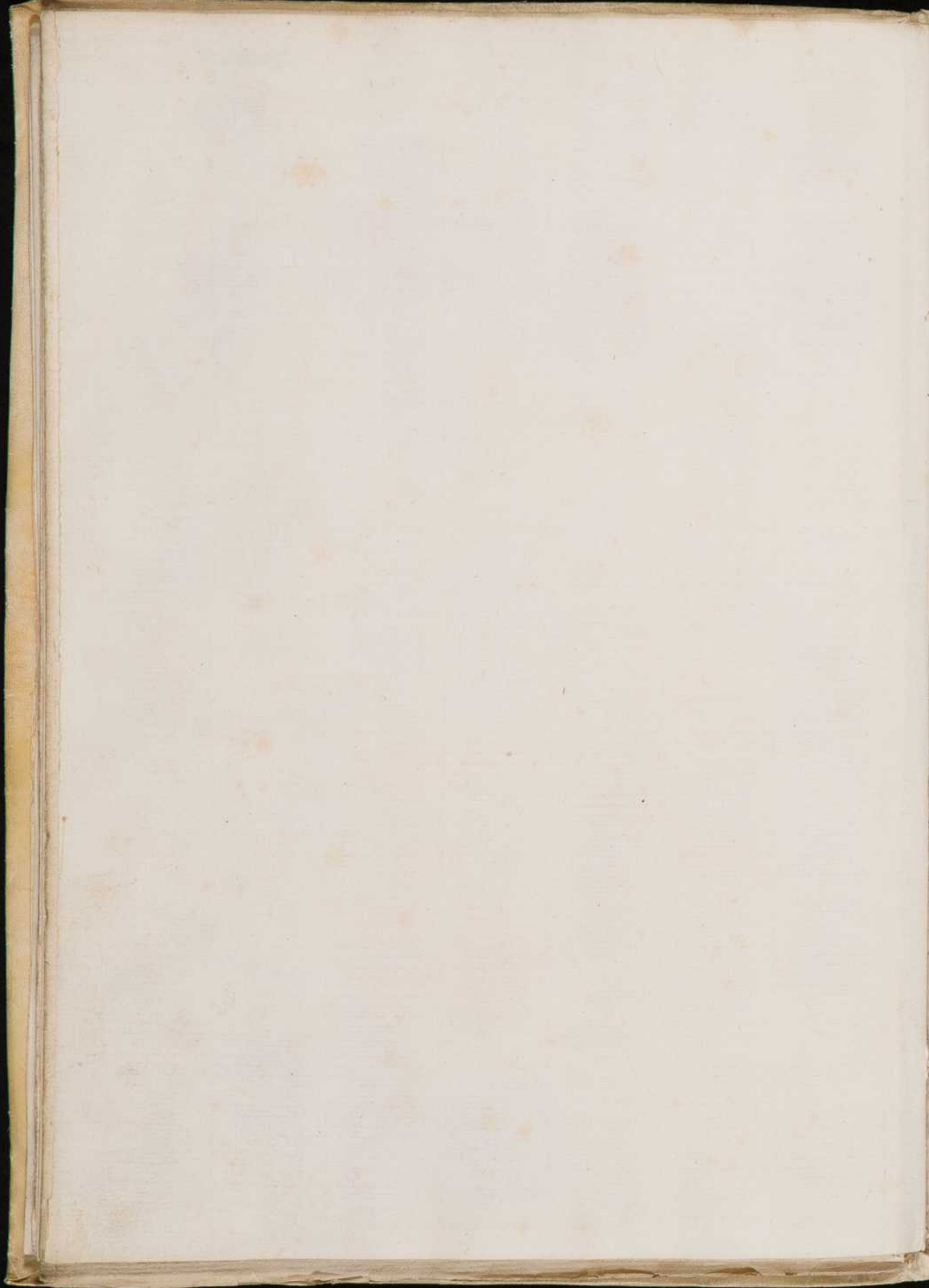

FLVII.

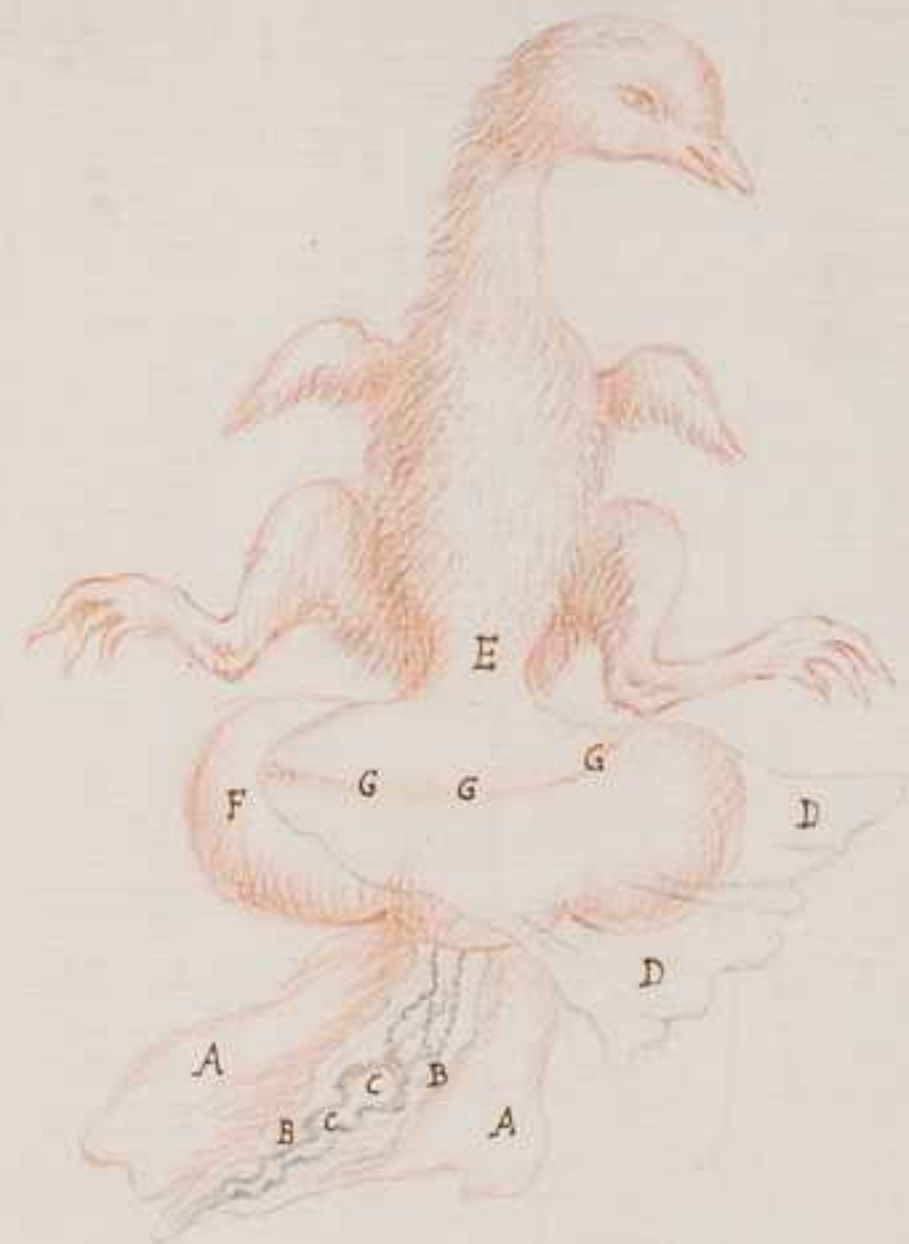

FLVIII.



FLXI.

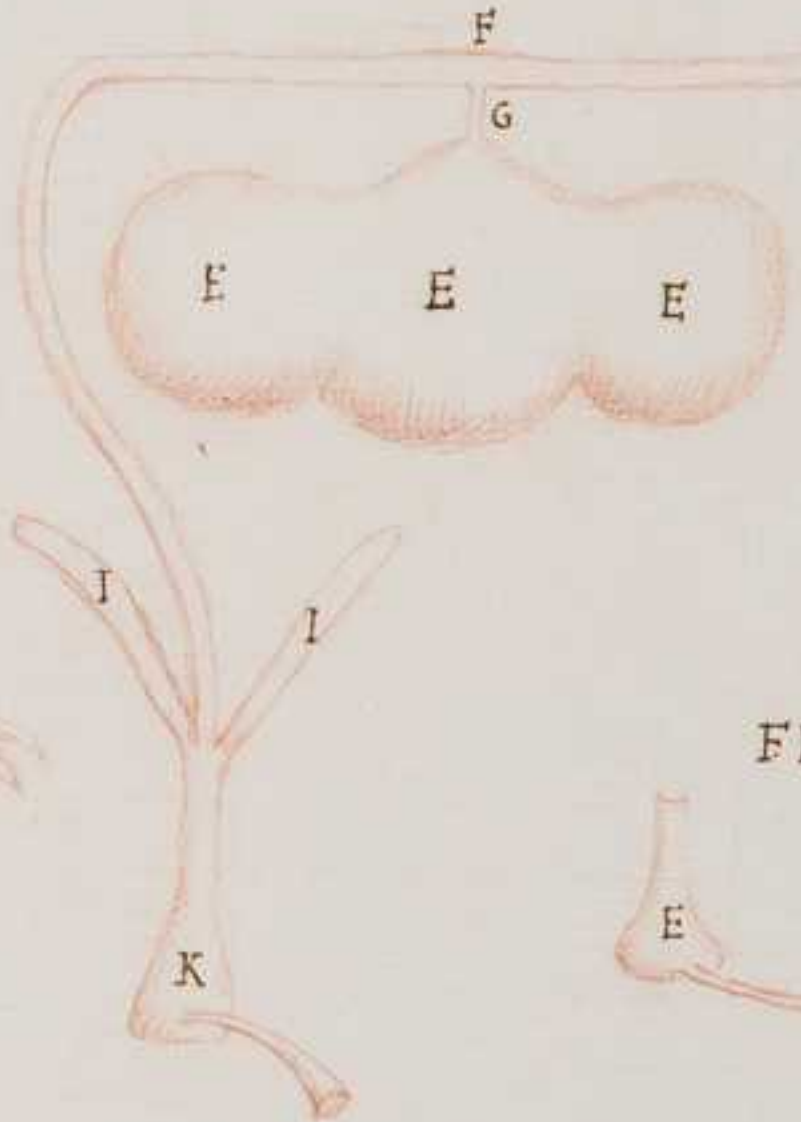

FLX.



FLIX.





8