

HERBARIUM.

(professoris Jos. Ant. Bonato)

Hyssopus discolor. Hort. Borac. vide Stachys Jæniculata.

Anthogr.

[Faint handwritten notes]

HERBARIUM

G. V.

MONANDRIA.

Monogynia

- 1. Canna variabilis W.
- 4. coccinea Rose.
- 5. patens Rose. 5.
- 7. glauca L.
- 10. flaccida Rose.
- 11. angustifolia L.
- 16. pallida Rose.
- Kämpferia Galanga.
 romule
- Alpinia nutans Rose.
- Lopezia mexicana Jacq.
 coronata Andr.
- Centranthus ruber Cand.
 H. purp. Cand.
 angustifolius, var. Vat. Cav.
- Calceitrapa Dufresne
- Salicornia fruticosa. 3.
 herbacea 1.

— *indica* Ait. var. *β* Curru
 — *rubra* W.
laguncosa Sm
humilis Boeckh
occidentalis Rose. var. *β*
 — *ruberrima* H. Vind. Cat. 1828.
 — *lucida* H. Vind. Cat. 1828.

2. *Hedychium angustifolium* Roxb.
gambianum Wall.

Digynia

- Callitriche verna. 1.
 platicarpa Nutt.
- Zostera marina.
 Caulinca fragilis W.
- Psilurus nardoides Trin.
- Corispermum canescens Kit. 3.
 squarrosus. 6.
 Fraxinum Villiani
- Blitum capitatum. 1.
 virgatum. 2.
- chenopodioides Lam. 3.

Diandra

MONANDRIA

13

7

Diandria

Monogynia.

asminum Sambac.

23. gracile Andr

32. azoricum.

39. fruticos.

40. humile.

41. odoratissimum.

42. officinale.

43. grandiflorum

45. revolutum Sims

Simpliflorum Pers.

Legastrum vulgare. 1.

2. japonicum Thunb.

Phillyrea laevis W. 3.

media. 4.

angustifolia 5.

Olea europaea. 1.

excelsa dit. 11.

10. undulata Jacq.

paniculata A. Br. in.

Syringa vulgaris 1

— fl. albo.

chinensis. 2.

* persica 3.

— B laciniata Hortul.

Fontanisia phillyreoides. Labill.

Boerhaavia hirsuta n. arborea in.

scandens. 10

Schizanthus prostratus Hook. C: p. 14

Geraniola officinalis. 4.

Pæderota Buonarota. 1.

Ageria. n.

Cornutia pyramidata.

Calceolaria pinnata. 66.

scabrosifolia A. B.

Pinguicula vulgaris. 7.

alpina. n.

grandiflora. Lam. 3.

Utricularia vulgaris 47.

minor. 49.

Strachytarpheta indica Vahl. n.

jamaicensis Vahl 3.

cayenensis Vahl. 4.

umbrosa Humb. 5.

aristata Vahl. 8.

mutabilis Vahl. 14.

prismatica Valenci.

Lycopus europæus. 1.

— β.

exaltatus. n.

orkisæa cærulea.

Ziziphora capitata n.
 Jasyantha M.B. 4.
 tenuior. 6. *Chrysanthos Lam.*

Monarda fistulosa 1.
 alissima n.
 mollis 3.
 oblongata Ait. 5.
 Kalmiana Pursh. 8.
 — fl. alba.
 * cruenta. Vide — — — — —
 didyma. 9.
 rugosa. 7.
 punctata. 10.

Salvia pomifera 1.
 canariensis 4.
 aurca. 5.
 splendens Ker. 13.
 lanceolata ^{Cav.} Brouss. 13.
 hirsuta Jacq. 14.
 leucantha Cav. 54.
 angustifolia Cav. 19.
 psuedococcinea Jacq. 33.
 mexicana. 42.
 hispanica. 62.
 serotina Arb. 67.
 leucoroides Cels. 72.
 filifolia Vahl. 76.
 micrantha Vahl. 77.
 coccinea. 79.
 amarissima. Ortega. 98.
 glutinosa. 100.
 officinalis 109.
 — fl. alba.
 — monstrosa H. Patou
 — tenuior Desf.
 — aur. et non aur. fl. alb. sive
 Salv. Clusii H. Neapoli.
 — minor Rivini
 — triloba sive Clusii Jacq.
 paniculata. 111.
 Spielmanni Scop. 118.
 spinosa Jacq. 120.
 candidissima Vahl. 133.
 odorata W. 134.
 grandiflora Ch. 135.
 * pratensis 137.
 — fl. alba.
 Disertmas. 139. *campitru M.B. 144.*
 variegata 140. *— caducea Torr.*
 — nupifolia Jacq.
 austriaca 151.
 nutans Kit. 158.

Salvia sylvestris 160 }
 — pomifera }
 Herminum 163.
 — fl. rub.
 viridis. 164. *applanata W. 168.*
 Sclarea. 170.
 Aethiops. 171.
 nitens. 174.
 verbenaca. 179.
 — clandestina. *illyrica Schult.*
 — oblongata.
 clandestina 189. }
 — laciniata. W. }
 — ceratophyllodes W. }
 Yuncinata. 184.
 multifida. 183.
 ceratophylla. 188.
 Simsiana Schult. post num. 170 —
 virgata Aiton. 67.
 — Jacq. 67.
 Tenerii. 138.
 Cametroyntos 144.
 India
 heterophylla H. C. 183.
 visonina Ham.

Rosmarinus officinalis 1.

Collinsonia canadensis 1.

Veronica + virginica 1.

+ longifolia acuta Mart.

+ grossa M. ~~perisiphia~~ Link.

+ 3 maritima.

+ maia Schrad.

+ 9 complicata Hoffm.

+ 11 spicata.

+ marguta Schrad.

+ australis ~~willd.~~ Schrad.

incisa Ait. 17. vide

+ 1. garrigoides Vahl.

+ 11. Gellidiodes.

+ 13. fruticulosa.

+ 14. saxatilis.

+ 31. benckea All.

+ 15. alpina.

+ 17. aphylla.

+ serpyllifolia 30.

+ 34. Beccabunga.

+ 39. Anagallis.

— Beccabunga minor.

+ 36. scutellata.

+ 37. officinalis.

+ 40. Teucrium.

— dentata Schrad.

+ 41. Chamaedrys.

+ 43. prostrata.

+ 45. urvicifolia.

+ montana 46.

+ austrica 67.

+ caucasica M.B. 64.

+ multifida Jacq. 69.

+ arvensis 71.

+ 72. acutifolia.

+ 73. praecox.

+ 77. agrestis.

+ 78. hederifolia.

+ 79. Bauxbaumii Ten.

+ 81. Cymbalaria.

+ 89. verna.

+ 90. peregrina.

+ argentea H. Pav. ab H. Vind. 1819.

+ bullata ab H. Pavm. 1813.

+ craltana ab H. Pavm. 1814.

+ waldsteiniana Schob. ab H. Vind. 1814.

+ albicaulis ab H. Pavm. 1814.

Clitarraria virgata Mx 3.

Parti brevifolia Link. ~~et spuriam~~

+ triphyllos.
auriculis

+ Huxii ab H. Mayer et Moresi

+ Serrat ab H. Pavm. 1830.

+ maia var.

+ brachyphylla N.S.

longifolia ~~Link.~~

+ brachyphylla ~~varietas~~ brevifolia Link.

+ decana ab H. Vind. 1813.

+ ragosa H. Pavm. rugosa Schrad. R. 370.

+ insignis ab H. Hal. ab H. Pavm. 1830.

Parti

Jussiaea paniculata Barm. 34.
quadrifida Vahl. 41.
 — *humilis* H. Patav.
Adhucoda. 43.
hyssopifolia. 43.
furcata. 100.
lithospermifolia Jacq. 101.
ciliaris. 103.
bicalyculata Vahl. 116.
formosa Jacq. fil.

Didiptera resupinata Juss.
Prantheum parviflorum R. Br.
nervosum R. Br.

Cercia luteana
 — *alpina* W.
hybrida H. Floren. an. 1817.

Suffrenia filiformis Bellard.

Lemna trisulca.

Fraxinus ornus ^{polyrhiza}
excelsior ^{gibba}
oxyloba W. ^{minor} Vicia

~~Corycaepus arundinaceus Jacq.~~ **Digynia**

Piper plantaginicum
pellucidum
pubellum *angustatum* 109.
glabrum *peucedanifolium* 130.

Anthoxanthum odoratum
ovatum
gracile Bivon.

Psilurus nardusii Trin.

Digynia

Corycaepus arundinaceus Jacq.
Anthoxanth.
Psilurus

Salix wolfeniana Jacq. *
fragilis *
~~triandra~~ ~~Heppiana~~ W. Vahl.
 — *amygdalina*.
alba * *annularis* Burd. 1848 * *limosa* * *arif.*
riparia m. erf. * *glauca* *
 + *pentandra* m. erf. * *prostrata* *
 + *veruse* * *reticulata* *
 + *herbacea* * *Myricinorum* Jacquinet
aurata * *Wulfenii*
~~caprea~~
grandifolia *
depressa * m. erf.
~~caprea~~
monandra f. *
~~caprea~~ ^{m.} *
~~caprea~~ ^{m.} *
viparia m. *
 — f. *
 + *viridula* f. *
 + — m. *
viridula m. *
 — f. *
~~caprea~~
caprea *
~~caprea~~ ^{m.} *
cinerea m. *
arbuscula f. }
 — m. }
hastata

Triandria

Monogynia

Valeriana montana.

saxatilis.

~~albifolia Fahl~~ longuta Jacq.

salicina All.

tuberosa.

diocsa.

supina.

Phi.

cephala n^o.

rupestris.

officinalis.

Sambucifolia Mill.

Fedia Cornucopia Vahl.

olitoria.

auricolaria.

tridentata Steu

Grachystephana Ten.

dentata Vahl.

coronata.

pubescens D.C.

discoidea Vahl.

armata Sch.

uncinata M.B.

echinata Vahl.

minuta Vahl.

ovocarpa Desv.

vesicaria Vahl.

pumila Vahl.

radiata Vahl.

Cyolus vernus

— albiflorus Ker.

reticulatus Steu

sulfureus Ker.

linaria Jacq.

sativus.

~~ovatus~~ Bivona. Pallasii G. & G.

pusillus Tenor.

Dalmaticus Vis

Thomasii Tenor

Anomatheca juncea Ker.

Trichonema Bulbocodium Ker

Pumilum H. Par. h. e. Ixia minima Ten.

ramiflorum H. Par. h. e. Ixia ramiflora Ten.

Cladiolus tristis.

angustus.

curvica Graven.

undulatus Jacq.

communis.

Byzantinus.

— fl. albo.

Ludovicce Jacq.

Tritonia longiflora.

securigera.

refracta

spallida.

fenestrata cum al. varietat:

deusta.

Sparaxis grandiflora Ker.

Babiana rubiflora Ker.
plicata Ker.
villosa.

Ixia maculata. --- fenestrata Ker.

Diasia graminifolia.

Anthylyza aethiopica.

Iris persica
Xiphium
tuberosa.
graminea.
sibirica
--- pratensis.

pseudacorus.
foetidissima.
Gleditsiastriana.
germanica.
pallida Lam.
florentina.
squalida.
squalens
dichotoma
susiana.
aphylla Vahl.
hungarica
pumila.

Moxa Sisyrinchium Ker.
collina.
bermudana.

Sisyrinchium bermudana.
anceps.
tennifolium
irisifolium.
striatum.

Tigridia pavonia.

Ferraria undulata.

Commelina angustifolia.
virginica.
tuberosa.
caelestis.
parviflora
concomit.
africana.
sibirica ~~virginica~~ angustifolia
japonica.

Ancrum tricoelom.

Oxyris alba.

Oxybaphus viscosus.
~~chilonensis~~
Cervantesii c. Sem. H. Vindob 1844.

Löfflingia hispanica.

Polycnemum arvense.

Handwritten text at top right, possibly a page number or date.

Faint handwritten notes in the upper right section.

Very faint handwritten notes in the middle right section.

Pallasii var. chinensis Fisch.

molle... ..

Aristida pusilla Ker.

Faint handwritten notes in the lower right section.

Faint handwritten notes in the lower right section.

Elyna spicata Schrad

Schoenus nigricans ^{fragrans}

Scirpus ~~*Bacothron*~~ *Phr.* ^{*macronatus*}
palustris ^{*ovatus*}
acicularis.

caespitosus.

pungens Vahl.

serotenus.

macronatus Dickson.

Savii Sebast.

Holoschoenus.

caricinus.

maximus

— *a vulgaris*.

sylvanicus.

Michelianus.

pubigerus ab H. Berol. 1806. an

Cyperus larifolium.

Fimbristylis annua or *dichotoma* ^{Dick.}

Cyperus macronatus.

polystachys Rottb.

flavescens.

fasciatus var. *viridescens* (L.) Desf.

hexastachys Rottb.

~~*longus*~~ *Desf.*

alcornifolius.

var. longus

longus

procerus

glomeratus Spr.

Montii

aurcus Tenor.

liria

vagrus W.

auriculatus Schrad.

legularis.

picus ab H. Neapol. 1807.

Xanthocemus ab H. Berol. 1808.

Scaber Lag. ab H. Berol. 1806.

Schottianus Jacq.-f. ab H. Vindob. 1804.

Mariscus umbellatus Vahl.

Kyllinga monocophala ^{*ovulata* Vahl}

uncinata Link. ^{*rupestris*}

Lygoum spavum ^{*obovata* Vahl.}

Nardus stricta

Zea Mays

Cox exaltata.

Rhynchospora fusca Vahl.

capitata Hoff.

virginiana.

angustifolia Desf.

TRIANDRIA

DIGYNIA

Cornucopia calicularum.

Alopecurus agrestis.
arvicularis
geniculatus.
nigricans. *Gulbrey*

Phleum pratense.
alpinum. *nodosum L.*
echinatum.
tenax
Böhmeri
asperum.
cuspidatum.
annuum.
Berolinii. *stoloniferum Host.*
ambiguum Tenor.

Polypogon monspeliensis. *meridionalis.*

Paspalum setaceum.
membranaceum.
serotinum.
platanse. *elegans Hügg.*
stoloniferum.

Chorizanthe fasciculata.

Casuaridium australe.

Melium affutum.
microspermum.
multiflorum

Stipa pennata. *Calamagrostis Epigejos Roth.*
cornuta. *Litorica D.C.*

capitata.
gigantea.
Aristida

Agrostis vulgaris. *Calamagrostis.*
alba. *capitata Host.*

frondosa Tenor.
stolonifera. *caesia*

capitata Sm. *transsilvanica*
purpurea Schreb. *rapensis B.*
conuclivata. *MEXICANA*

vulva.
alpina.
spice venti.
~~*capitata*~~
amula A. Br.
varia Host.
decumbens Host.
monandra Horn.

Brizopyrum sicula H. Bert. 1830.

Vide Briza unioloides.

Piptatherum comatum Th. S.

Leersia orizoides Sw.
virginica, W.

Knappea agrostoides Sm.

Crypsis alopecuroides Schrad.
aculeata Ait.

Lappago racemosa. Aristida gigantea

Hordeum maximum.
distichum
— nulum.

Hystrix.
bulbosum
Zucceritum
vulgare.
hexastichon.

Molinis minutiflora.

Digitaria sanguinalis
marginata Lk.
egyptiaca W. mollissima Schrad. Lox. H. B. K.
elliptica W.

Phalaris oviformis.
canariensis.
aquatica
bulbosa
coerulea
paradoxa.
arundinacea

Lagurus ovatus.

Hierochloa borealis R. S.

Aira obtusata Mx.
auriculata
cristata. ~~obtusata~~ obtusoides

glauca *
agrostoides L. C. S.

Discolor.
— flexuosa. D. C.

caespitosa.
juncea Vill
coryophylla
— capillaris Host.
— pulchella Tenon

pubescens.
molle.
canadensis

Molisea uniflora.
nurani.
pyramidalis.
alvissima.
ciliata.
Bauhini All.

Molisea varia Schrank.

Donata aegyptiaca.

Saccharum Avenae.
gigantum
strictum.

Andropogon compositus.
hirvus
ischomum
Cyananthus
pubescens Vix

IRIANDRIA

DICHA

[Faint, mostly illegible handwritten notes and bleed-through from the reverse side of the page.]

Pollinia distachys.
 Ceryllus.
 Sorghum helopense.
 cernuum
 saccharatum Thovini Desf.
 vulgare
 Holcus avenaceus.
 bulbosus
 Atheropogon apteroides.
 Chloris polydactyla.
 gracilis Durand.
 variata Sw. submarina Humb.
 truncata R. Br.
 dolichostachys Lag.
 petraea Thuab.
 Chrysurus aureus R. B.
~~Chrysurus~~ echinatus P. B.
 Rothbilia cylindrica W.
 fasciculata Desf.
 incurvata
 filiformis Koch.
 pennsylvanica Ktze.
 Cenchrus villosus.
 ludwigianus.
 spinifex.
 tubuloides.
 echinatus
 Pennisetum cenchroides.
 typhoides Pers.
 Holcoites Roxb. & Sem. H. Vind.
 Bluknerii Jacq. fil. Col. T. 47.
 Tripsacum dactyloides
 Seraria uvulicellata.
 vivida.
 glauca.
 helvola.
 goniateta.
 italica murica.
 — sibirica. Panicum sibir. Horv.
 macrochaeta.
 macrostachya.
 Oxyropogon undulatus.
 Crus gall.
 — aristatum.
 aristatum.
 Panicum cruciforme.
 typhoides colonum.
 plicatum.
 Tenoriffa.
 gongyloides.
 villicum.
 compressum.
 pubiferum.
 capillare.
 decompositum.

colocatum 183.

(Faint, mostly illegible handwritten notes and bleed-through from the reverse side of the page.)

Beckmannia crudaformis.

Secale fragile

cereale.

Triticum monococcum.

amyleum.

Spelta.

vulgare ← coeleste

— compositum

— turgidum

— sp. muric

vellosum M.B.

Artuini Mazzuc.

Duhamelium Ard.

Polonicum

sp. varrosa

ciliatum.

unicoloris

crenatum A-S.

Nardus

intermedium.

repens.

loliacum Sm.

— aristatum.

juncum.

— repens Schrad.

caespitosum

— Pluknerii All.

ciliatum DC.

pinnatum.

sylvaticum Mönch.

dasyanthum

imbricatum M.B.

pectinatum.

Lolium perenne.

— cristatum

arvense.

temulentum elongatum Vis
~~complanatum Schrad.~~

speciosum

Aegilops ovata.

truncata.

caudata.

Clypeus crinitus.

Astruc caput medusae

sterisus.

insebulosus M.B.

virginicus.

villosus.

PEREX.

canadensis.

giganteus.

volinicus Wals.

Sesleria sphaerolophata.

caerulea.

caerulea Vahl

foucaifolia.

penula Hill

elongata.

Trivolia decumbens

cuprea Jacq.

Danthonia provincialis D.C.

Koeleria plicoides Vit. ~~div. cristata.~~

brachystachya.

hispida.

Avena sativa
— fruce Ard.
orientalis Schreb
strigosa Schreb
farua
~~*pubescent*~~
flavescens
— *carpathica* Host
somniferens

Lolax D.C.
versicolor Vill.
fragilis
pratensis
Alpestris Host
planioides DC.

Trisetum neglectum Ten.
aureum Ten.

Poa nemoralis
depauperata
sterilis M.B.
annua
bulbosa
— *vivipara*
serotina
maritima
divaricata L.
abyssinica Jacq.
aguanica
pelosa
compressa
alpina
— *collina* Host
— *Molinii* Balb.
rigida
musicana Lag.
tenella
— *plumosa* Retz
purpurascens
egyptiaca W.
virginica Zuccag.
verrucata
brachystachya
dura Scop.
peruviana Jacq.
ciliaris
scariosa Lag.
diffusa Jacq. f.
Purshii ab H. Brev. 1846.
distans Geuss.

articulata H.C. Schlegel
articulata L.
trivialis J.

festuciformis Host.

pratensis N3

procumbens Cur.

Calotheca litorea

Briza maxima
media
virens

Cynosurus cristatus

Uniola latifolia

Pleurisne mucronata
regida *gracilis* x
coracana Pers.
indica
filiformis

Schismus marginatus

Diplachna fascicularis P.B.

Festuca ovina

- amethystina Host
- ~~sericea~~ sericea Host var.
- capillata Lam. - alpina Host
- glauca.
- varia.
- flavescens.
- vaginosa Kir. *pseudulna **
- delicatula Lag.
- pannonica.
- bulbosa Biv.
- citrata D.C.
- duriuscula.
- dura Host
- ~~brevicaulis~~
- grammides
- unigermis Sm.
- glomerata.
- Jonas Lag.
- ~~spadicea~~
- divaricata Desf.
- striatilis D.C.
- alpestris Schreb.
- silula Presl.

Bromus setalinus

Squarrosus velutinus Schrad.

atvensis.

sterilis.

rectorum.

rigidus.

rubens.

madriensis - lanceolatus.

confertus M.B.

commutatus Schrad.

vacuarius.

mollis.

verrucatus.

incermis.

pratensis.

erectus Huds.

- laxus Huds.

purgens.

pubescens Mühl.

convexus Horn.

Bavelleri Tenore mis.

ciliatus
stenophyllus ab H. B. 1830.
Wilkenowii H. B. 1841

Arundo Phragmites

Donna.

tenax Vahl.

Psamma arenaria, P.B.

Trigynia

Stolostemum umbellatum.

Minuaria campestris a

Phyllium
Polycarpon tetragynum

Mesaria fontana

Tetrandria

Monogynia

Celobularia vulgaris.

spinosa, nudicaulis
cordifolia.
salicina. Gollisipolia Ten

Cephalanthus occidentalis

Dipsacus Fullonum.

sylvestris, laciniatus
ferox Lois. — divaricatus Desf.
pilosus. — terminalis

~~Scabiosa~~

Scabiosa arvensis

sylvatica
citrata
— fl. albo
hybrida
integrifolia

aurea (Wulf.)

multiflora Visconti

Mulleris R. S. Vol. 3. p. 70. in Vera.

ambigua Tenor.

Dipsacifolia Host?

montana M. B.

longifolia Ktze

Succisa pragensis ~~M. B.~~

transylvanica.

tatarica.

alpina.

leucantha.

centaureoides;

laevigata.

~~serotina~~

~~latifolia~~

~~Scabiosa viridis~~ a. W. D. C.

Kleiniana 1858

Scopoli's herb. bot. pag. 124.

Asteroccephalus prolixus

graminifolius

versicolor.

Dichromy

— Scabi parviflora.

africanus.

induratus.

pilosus

serotinus

canescens.

— fl. albo

stellatus.

stellatus.

aeropyrus

holosericeus.

urceolatus

argenteus

serotinus

Columbatus

— agrestis

— granularis

— scitiformis Lam

pilosus Lag

Asteroccephalus plumosus.

Ananias oncaulis

Parvinia rupestris.

— scabrofolia Fisch.

Mitcheha repens.

Galium cucullatum Sm.

— polimontanum All. n.

Coronilla Baubina ~~Host~~

— rubicunda S.

— serotinum Thunb 33.

— sylvatica

— Boccon All.

Trichera gigantea

~~ovata~~ Ayracina.

Allionia aggregata

— ovata

rubra
— pumellum Lam
— Goldense
— Mollugo
— tyrolense
— cretense
— campanulata
— sylvatica

avistaram
— purpureum
— tyrolense
— bell-lotum
— Goveale
— Pavisense
— murale
— Apavina
— spumosa

rupestris Vis.

— vernum Hall. &

— Winkleri

— verum Lam

— perijarsig. H. B. K.

Valanna muralis
 aculeata.
 taurina. *Asperula*
 Asperula longiflora.
 cynanchica.
 crassifolia
 — venusta Ten.
 tinctoria.
 montana.
 avensis.
 hirsuta Desf.
 hexaphylla All.
 upavina. *galioides* MB.
 obovata
 — inelom.
 flaccida Ten.
 canescens Visian.

Ruffa tinctorum.
 laevigata.
 Boioni Petagn.
 cordifolia.

Shervardia avensis
 Crucianella angustifolia
 lanifolia
 — monopholiata.
 aegyptiaca.

Anthospermum — orthogium
 Spermaceae *exoniensis* *aspura* Aubl.
 hispida rubra. Jacq. Longifolia Auctor.
 Fischeri Lk.
 capensis W. Herb.

Ernstia monnina.
 Hedyotis u-tollara Lam.
 Bouvardia jaguinii
 Calliandra americana.
 cana.

Scoparia dulcis.
 Houssonia chlorantha Benth.
 Buddia Sabinae.
 salvifolia Lam. *indica* Lam.
 globosa La.

Sanguisorba officinalis carnica.
 tenuifolia Fisch.

Planogyne major.
 crassa V.
 asiatica.
 Gouani Cu.
 Brucia Ten.
 Genricoides Sm.
 maxima Jacq.
 lanceolata.

— *truncata* folio ang. *C. Benth.*
 — *hirsutissima*
 montana Lam.
 vitrocalis Poir.
 vajizata.
 lagopus
 — *ovoides* Schreb.
 saxatilis
 Bellardi All.
 maxima
 — *tenifolia* Lam.
 recurvata.
 subulata.

Löfflingii. 73
 Xorulensis Humb.
 serrata.
 macrophylla Pur.
 coronopus
 — *jacq.*
 amplexicaulis (av.
 lanata L.
 cynops *microcephala*
 — *laevigata* P.
 apras
 Psyllium.
 indica Div. 2.
 — *avenaria* R.
 strita Schreb. *garganica* Tenor.
 pumila.
 parviflora Desf.
 Preseli Ten.
 nyluma H. Bononi.
 Carostachia Link.
 pubulosa H. Concom.

Bigelovia stricta. 4.
 parviflora g.

Diodia virginica.

divergens Horjan.

garganica Tenor.

Asperula

Carostachia

pubulosa

concom.

Epimedium alpinum.
Præla vivipara - *monica* *barbota* *hirsuta*
Licvia lanicolata.
Anemone lentifolia - *utradta.*
bacifera *diffusa* *W.*
egyptiaca - *sanguinolenta* *S.Wart.*
Ludwigia nuda *Mx.*
Trapa natans.
Cissus pedata - *alba*
antariena
orientalis *Lin.*
Cerasus mascula.
sanguinea.
alba
paniculata.
Acuta japonica.
Maianthemum bifidum - *Cand.*
Peivna hirsuta *B. carnoscent.*
brasilienis.
purpurascens.
Camphorosma ovata *Kir.*
montana.
Alchemilla vulgaris
pubescens.
sericea.
Aphanol.
Leucadendron ascendens.
Banksia maritima *R. Br.*
Dryandra nuda
Vitis album.
Claytonia hirsuta *var. angustifolia.*
Hypochaeris procumbens
Myrica Gale.
serotina *Jacq.*
Morus india.
nigra. *Kubra.*
Morotiana *Jacq.*
Ilex Aquifolium - *Jacq.*
ferax.
balearica *Desf.*
crocea.
Sagina apetala
procumbens
Radiola Millegrana *Sm.*
Potamogeton natans. *rufescens* *Schum.*
lucos *argenteus* *Willd.*
crispus *zosterifolius* *Schum.*
pusillus.
pectinatus.
Ruppia maritima.

PENTADACTYLIA

Trigynia

Hakka saligna *R. Br.*

Drygynia

Trigynia
Bosca undulata *Thunb.*

Terragynia

PENTANDRIA

Monogynia

Mirabilis ^{Salzph.} dichroma. ^{Fab.} ~~longiflora~~

Plantago scariola
 zeylanica.
 vesca.
 auriculata Lam. ^{mirabilis L.}
~~curvata.~~
 caerulea Hubbol.

Corintho major.
 aspera minor.
 maculata.
 atropurpurea Visian.

Heliotropium peruvianum.
 corymbosum Sibth.
 curvatum.
 supinum.
 curastavicum.
 parviflorum.

Lithospermum arvense
 siliacum Forsk. officinale.
 lasifolium.
 distichum. ^{incanum Less.}
 linearum.
 apulum.
 tinctorium.
 purpureo-caruleum.
 graminifolium.
 tenuiflorum.

Pulmonaria ~~arvensis~~ ^{Boiss.}
 angustifolia. ^{radix Hoff.}
 mollis ^{Wulf.} ^{media Torr.}
 officinalis
 — maculata.

Onosma stellatum Kit.
 arvense Kit.
 echinoides.

Echium candicans. ^{arvense Less.}
 — fastuosum. ^{rossicum A.H. Cras. 1852.}
 perdidum Tran. ^{tuberculatum Lynn.}
 serotinum.
 brachianthum Horn.
 pyrenaicum Desf.
 patularum Seeb.
 valzaro.
 hispanicum — Selmanica Lag.
 vidacou. — hispanica.
 — grandiflora — Lapoyv.
 plurigenum.
 elegans Lehm.
 creticum.
 maximum W.
 tenax Roth.
 parviflorum Roth.

Lycopsis vesca.
 pulch.
 vesicaria.
 (vesca) St.

Dichroma

Arvensis

[Faint, mostly illegible handwritten notes and bleed-through from the reverse side of the page.]

Myosotis palustris
versicolor
sparsiflora Mik.
nana Vill.

Alpina Schult.
fl. alba
lingulata Schult.
collina Ehrh.

Borrago officinalis
orientalis
latiflora Horn.

Nonca alba Carl. R. S. Vol. 4. pag. 755

Anethum arvensis
Barbieri Gmel.
paniculata Ait.
Milleri V.
sempervirens
procera Bess.
variegata Lehm.
officinale (Lycopersis) Bess.
— fl. albo
— fl. rubello.
undulata
capensis Thunb.
microcalyx Visian.



hybrida Ten.
arvalis Koch.
serotina Sieb.

Symphitum callatum Jacq.
officinale
— fl. purpurea
orientale
tuberosum
asperyllum M. B.

Trichodelpha africana Lehm.

Asperugo prostrata

Cynoglossum officinale
— bicolor
picum
canescens
cheirifolium
Columae Ten.
Dymphalodes
linifolium

Dioscoridis Vcl.

Rhinosperrum Lappula Lehm. ^{radicum.}
zeilantem Lehm. ^{habevacantem et H. Ber. 1833.}

Tricilian indicum Lehm.

Hydrophyllum canadense
Coris morispellensis
Nemophyla phaceloides Birt.

Covusa Mathiola

Azajallii phoenicea Lam.
caerulea
collina Schreb.
latifolia

Lysimachia vulgaris
decurva
parviflora
Van-montana
littoralis
Ephemerum
verticillata Pall. 10
quadrifida
hirsutum M. B.

Cyclanum europaeum
persicum
— fl. prostratum albo
hederifolium Ait.
neapolitanum Ten.



Podocarpus Meadia

Soldanella alpina - minima - pusilla Baumg.

Primula pratensis Ker.
veris.
acaulis
— grandiflora.

caerulea Lam.
villusa Jacq.
ciliata.
Allonii
Pallinovi
longiflora.
farinosa
glutinosa.
carniolica
intrusivifolia Jacq.
minima.

vitaliana Lp.
Florkiana Schr

Androsace maxima.
Vibicina
laciniiflora Fisch.
elongata.
villota.
Chamaejasme Wulf.
lucida.
Arctica Lappr.
alpina Lam.

Cysthoda ramuloides Pers.
— intermedia Roll.
grandiflora DC.
maritima. Pers.
spicata Pers.

Hottonia palustris.
Mexianthes tripartita.
Villarsia nymphoides Vent.
Romanzovia unalaschensis Chamisso.
Phacelia circinnata.
Spigelia anthelmia.
marilandica.

Chironia frutescens
linoides.

Convolvulus pentaphyllus
Quamoclit.
albicinctus.
tenaximus Sm.
albicinctus Lam.
Per nigellus.
Stuani.
hederaceus
peruvianus

spithameus
sylvaticus Kit.
Hermannii Her.
Siamensis.
Sindus.
elongatus W.
Impatiens
Soldanella.
tricolor.

Loyania floribunda

Ipomoea hirsutula Jacq. f. *longifolia* Lam.

multiflorus.
Tannifolius Meyer
Solanifolius
leucanthus
laevigatus
sibiricus
purpureus.
panduratus.
mexicanus.
farinosus.
violaceus.
caeruleus.
laevigatus.

villobus Donn.
saxatilis Vahl
neglecta Lam.
Sabatini Kunt
Cucurbit.
Cucurbit.
Cambria.
lucida Torr.
tannifolius Mey
dissolvens.
ocyanus.
arvensis. 184.

Chilensis H. B. & H. T. Ann. 1831.



Porana racemosa
Hyoscyamus Scopolia
venularis W.
pictus Bernh.
orientalis M.B.
physaloides Scop.
niger.
patulus Ken *pusillus Ken*
alba
aureus.
Canariensis Ken
muricatus.

Nicotiana glauca
macrophylla
frutescens
Cerinthoides.
plumbaginifolia W.
russica humilis Schrank
suaveolens Lohm.
Langsdorffii Nees.
Lachmannii Agarth.
decurvata Agarth.

Peruvia nyctaginiflora.
Verticillium rugulosum W.
sianicum.
plumifolium Ten.
gnaphaloides M.B.
Lychnis
fl. alb.
nigrum.
Blattaria
fl. albo.
virgatum With.
phoeniceum.
viridifolium Ten.

Thapsus
thapsiforma Schrad.
virgatam Koch.
speciosum Schrad. n. y.
carpanium ab H. Gronov. 1748
Biebersteinii ab H. Pray. 1830.
niveum Ten.
postich.
Lupinus (Lant.)
rugulatus etc.

Polemonium carolinum.
mexicanum.
Phlox ovata.
carolina.
maculata
suaveolens.
divaricata.
repens.
subulata.

Canva ligustrifolia.
Callisia heterophylla.
Cobelia scandens
Astragalus arborescens
lucis.
fatruosa
fl. pl. viol.
fl. pl. albesc.
Strombosium.
ferox
tasula
Mercel.
ecvatocaula
kybula Cyrill.

Capitata
Capitata
H. Turic. & M. 1830 an agrorum Sp.
pariflora (Callonia pariflora Lant. ab H. Vond. 1831)
pumila (Callonia pumila ab H. Vond. 1833)
grandiflora (Callonia grandiflora Dougl. ab H. Pray. 1830.)

Azalea procumbens.
ponica
nuliflora.
vitacea. alba Ait.

Apocynum androsymphoricum
canachnum
Venerum.

[Faint handwritten notes and bleed-through from the reverse side of the page]

Nerium Oleander fl. albo.
 — fl. ros. alb.
 — fl. ros.
 — fl. rubro.
 — — — plena.
 — splendor.
 odorum Ait.

Vinca major.
 rosea.

Tournefortia fruticosa.
 volubilis.
 Argusia-cymosa.

Beuretia succulenta

Chveria vinifolia

Cordia Dillenii Miq. & A.
 Patagonula
 martinicensis R-S.
 curassavica. *guianensis* R-S.
 bifurcata R-S.

Molana prostrata parakea Lindl.

Myrsine africana Met. Soc.
 Melanophloea.

Sydenhoya argentea Thunb.
Arctium lappaceum

Ellisia Nyctea

Cecropia Baryi.
 nocturna.
 laevifolia.
 macrophylla.
 vesperiana.
 fastigiatum Jay.
 fastigiatum Jay.
 pendulinum Jay.
 cauliflora Jay.

Bumelia tenax L.

Theophrasta *castanea* L.

salicifolia Jay.

Lycopodium *cruciatum* *cevaiflorum* Dun.
peruvianum Dur.

Solanum tuberosum.
quercifolium.
radicans.
coyumbae Jay.
macrocarpum.
centrifolium Jay.
arborescens.
nigrum.
oleraceum.
peruviale Dun.

Astragalus Jay. Fl. G.
arborescens Schren.
curassavica R-S. (R. S.)
heterophyllum ~~...~~

asperum

Amazonia *lanceolata*
composita
cruciatum Dun.
retortum Pers.

eleagnifolium Cav.
lanceolatum Lam.
ciliatum Lam.
fastigiatum V.
ignatum V. & C.

heterodermum Dun.
capillare B. & P. (1830)

ignatum

cheerful ES

flavum Kip.
vellosum Lam.
trigecum Cav.
verbascifolium.
diphyllum.
picudocephalum.
canariense Jay.
lycoctes.
guineense Lam.
Balbini Dun.
pyrularioides Lam.
solanum
aculeatissimum Jay.
calicum.
fusarium.
fulvum Jay.

purpureum Pers.

Co

an

J

V

lac

J

J

V

J

J

S

Co

Co

Capsium *annuum medicum*
 — *tomatiforme* H. Her
 — *longum* Chut.
 — *olivaeforme* Mil.
 — *tetragynum* Mil.
 — *frutescens - ovatum* Lam.
 — *baccatum*.
 — *coriolum* Lam.
chinense - urticaceum Kunth
 — *ponticum* W.

Physalis *peruviana*
peruviana
 Alkekengi
tuberosa W. *Alpini* Jacq.
barbata Jacq. *chinensis* Lam.
angulata
 — *chrysoidifolia* W.
 — *fol. oblongo-lanceol.* var. H. Peruv
aquea Jacq. 7. *ca. H. Indob.* 1846
dubia Lemelin *Can. Borealis* Less.

Aurosa *frutescens*
umbellata L. var. C.
capitata R. & P.
bellidifolia
concolor

Mandragora *autumnalis*
 — *vernalis*

Nicotiana *physaloides*

Lycium *afraum*
europaeum *barbaram chinense* Ait.
 — *incarnat.* *bohoravifolium* L.

Sarcocolla *valeriana*
lobelia *virguera*
longistylis *Lauripenta*
fulgens
cardinalis *rhizophora*
syphilitica *glauca*
gibber *curv.*
inflata *pubescens* Ait.
cliffortiana
serotina

Physocarpus *pauciflorus*
hemisphaericus
Scheuchzeri *collinum* Casson.
obtusifolius *globularis*
comosus
spicatus
 — *halimifolius*
Michxlii Al.
betonicefolium Vill.
virgatum H.
canariensis Kütz.

Carapancha *pulla*
Scheuchzeri Vill.
parvifolia Back.
diffusa Vent.
rotundifolia
 — *fl. alb. cral.* Var.
cespitosa
patula
capitata
 — *fl. alb.*
prostrata *lakundibulum* Non.
trichocalyina Ten.
lunatifolia W.

Solanandra *grandiflora*

Coodekia *grandiflora* Sims

vide

[Faint handwritten notes and bleed-through from the reverse side of the page, including names like Solandra, Coodekia, and various botanical descriptions.]

Campanula

americana. - vide.

loveli.

lanceolata.

vagunculoides.

trachelium.

- lychaitis flora.

~~glomerata~~

6-meris.

fl. albo.

obliquifolia Tenor.

Trachelium

collina M.B.

glomerata

speciosa Hort. var.

foliosa Tenor.

elliptica Kit.

aggregata

parva

Rainieri

MORCHIANA Reich

Cervicaria.

Pallasiana Vest.

capitata

plumosa.

barbata.

Medium

alpina.

lanceolata M.B.

gammitera.

Siberica

divergens B.

isophylla Morcosi

Sichotoma.

spicaria.

longulata Kit.

stylata Lam.

maritima.

grandiflora.

lobeloides.

graminifolia

Orinus.

Crinoides

Spendum.

falcata.

Pennsylvanica

hypoleuca.

Prismaticarpa Ait.

perfoliata.

Rumboldii.

serpyllifolia Visiani

pulcherrima Schrank. Zeyh.

Zarzanica Ten.

cordata Visiani.

gracilis Forst.

elatino
cyrena Link.

unicata H. Leryph.

Zanonica ab H. Turic. 1789. vide

auriculata Less.

Adenophora communis Fisch.

Wahlenbergia regens Schrad.

Trachelium coeruleum

Chionodoxa racemosa.

Scirpa foetida

- fl. pl.

Symptlocia glomerata racemosa Pursh

Lonicurva Caprifolia

arvensis

coerulea Mel.

culta.

balcanica

canadensis Benth.

grata.

pyrenaica

sempervirens.

villosa

florifera

canadensis

- gracilifolia.

in Japone.

japonica.

alpestris.

Kylostron

patavica.

- sibirica

exoniensis

Bursera indica.
Carduus floridus.
Diervilla canadensis.
Rhamnus cathartica.
 inferior, m. et f.
 saxatilis.
 alpina.
 Fragula.
 pusilla ^{minor}
 Alamogordo
 - fol. varieg.
 surinamensis Scop.
 longifolia Desf.
Zizyphus Lotus
 vulgaris.
Leonurus americanus
 - decumbens.
 asiaticus
Celastrus pyracantha.
 buxifolia.
 multiflora Lam.
 laevis.
 scandens
Smilax aspera / ^{Vitis} Hederaea Pursh.
Vitis riparia var. atrovittata.
 ariosa
Bonplandia heterophylla
Brunia laevigata.
Corymbus europaeus
 verrucosus.
 latifolius.
 atropurpureus.
 angustifolius Pursh
Ayeria major.
 pusilla.
Claytonia perfoliata.
Dioscorea - ^{Torilis} ferruginea - Ait.
 radicata.
Celastrus virginica
Mollia diffusa.
Viola palmata.
 odorata
 - fl. pl. var.
 - ^{suavis M. P.}
 palustris.
 hirta.
 cucullata Ait.
 - obliqua Ait. var.
 biflora.
 arvensis Cand.
 canina.
 lanceolata Bess.
 Aurea
 montana.
 nivalis
 persicifolia Roth
 tricolor ~~arvensis~~
 - arvensis
 - rothomagensis glabra - R. S.
 - tricolor fl. nigricante
 - ^{apud}
 gracilis Sm.
 lucida Buds.
 albica Pall.

[Faint handwritten text, possibly bleed-through from the reverse side of the page]

Digitalis

Impatiens ^{Belamcanda}
Lajocia cuminoides
Jasione montana
Carrivoria scandens
Pitheci alpinum
peroidum
glantulocum
rubrum
nigrum
fol. varieg.
florida-steris
aureum-Bursh
Crostalaria uva-crispa
Biacantha

Crotonia ^{sinensis}
inogestlia

Hedera Helix
fol. varieg.

Celosia margaritacea
cristata fl. lutea
fl. coccinea
cornuta
trigyna

Aerva lanata
Achyranthes perijent.
aspera
argentea
brachyca

Desmodium frutescens
Illecebrum spinosum - flavescens DC
echinatum
Achyranthes polygamides
ficoides

Irenine celosioides - nervosa H. Wood 1833
Parralychia capitata
arabica-julchispanica - Brasiliana DC

Anychia dichotoma
Gomphrena globosa
fl. albo
decumbens Jacq. villosa Mart 35
incurva

Ceratonia Siliqua
Zehria cicutoides - glauca multica
rosmarinifolia
spicata

Thoria - limophylla
invenidum
famosum
alpinum
divaricata

Strelitzia augustifolia Brant
ovata Brant - punctata Neri
Regina - H. Wern. Air.

Recurvifolia canescens
Petiolum ^{truncatum}
g. ^{g. lila} - angustifolia

Hemidesmus indicus
Stapelia variegata
hirsuta
marmorata Jacq.
revelua

Digynia

Deeringia indica x

Schoberia corniculata Mey.

orl

Mogiphanos virgata Schr.

Collomia heterophylla Hook

~~Taxodiaria~~
Heliconia Behav Sur.

Yucca carnosae R.Br.

Argemone creta

Scelopius linifolia.

perviflora dit.

curvata.

nivea

syriaca.

immarata.

Linaria Cav.

asthmatica

amara M.

palustris Ehrh.

Leamphocarpus fruticosus R.Br.

Oxystelma cucullatum R.Br.

Calotropis gigantea R.Br.

Cyananthus acutus.

montepelliacus.

nigra Perr.

vincetoxicum.

fuscum.

reticulatum R.Br.

pilosum R.Br.

Cicarianna pucera.

asclerata.

uviculata.

bavaria.

prostrata.

aculis.

lutea.

Pneumonanthe.

Saprararia.

ascendens Pall.

Urtica

— elongata Koenig

pumila

nivalis.

crucata.

ciliata.

campostri

Amarella

— germanica.

Silene perennis.

Dichrotra argentea W.

Cuscuta Epithymum

europea.

Veronica rigida.

Heuchera americana.

Panax aculeatum

Phyllis Notha

Umbelliferae

Thymium planum

Dichrotrium Desf.

pusillum.

maximum.

campostre.

amerhyssinum.

trijugum Vahl

scariosum Lam.

tricuspidatum

Bourgati Gouan

Chinophora spinosa.

Panicula europea.

Aserraria epipactis

majer.

miass.



~~Trachymene~~

Hydrocotyle natans
spananthe ^{miaria} paniculata.
Bupleurium coviacum

Bowlesia fensva * Trachymene
Cervula.

- fruticosum
- spinosum
- rotundifolium
- prostratum
- irgulosum
- graminifolium
- stellatum
- aviculatum
- odontites
- Fontaneii Guss.
- lanceum
- Cervardi
- semicompositum
- trifidum Tenor
- convivum

altatum Fisch

Pimpinella magna / dissecta /

- Saxifraga
- nigra Dichroma
- dissecta laciniata Thunb.
- glauca
- Kit

Tragium Columbae
Pimp. Trag. Lam. 3
peregrinum.

Sceli varium Trev.
clarum
glaucum
montanum
Hippomacanthum
graule Kit.
annoides.
polyphyllum Ten.
Pallasii Bess.
tomentosum Vis.

annuum 8

fauricum Link

globosum Vis

Sisen Polycarica
aurea
Ammi

annuum
peruvianum

Carum carvi.
Cnidium Silaus.
Fischeri

monnervii 1
pyrenidum *

Oenanthe fistulosa 4.
gymnorhiza Bergn. 9.
pinnatifida
glaberrima 12.
prolifera 13.
ovalata 14.

pseudanthifolia Pall. 7.

silaeifolia M. B. 8.

Oenanthe pimpinelloides
involucrum [ar]
australis Nutt

Apium graveolens fraxiphyllo - Hornem.

Moum heterophyllum
Foeniculum
dulce
piperitum Bered.
pusillum H. Taur.
inundatum.

Smyrniam Dodonai
Bioscoridis
Olivaceum.

Chrys maritima
crenata Lam.
Dichotoma sibirica Fisch
sicula

Oriandrum sativum

Biforis fluscus
radians

Licuta virosa

Lehusa cynapien ~~...~~
— *cynapioides*

Hasselguinia aegyptiaca
cordata

Tordilium syriacum Riv.
officinale
apulum Riv.
humile Desf.
maximum
costarum H. Bverd.

Caucalis grandiflora
latifolia
daucoides *orientalis*
platycaepus
maritima Lam.

Daucus carota
— *polygamus* Cou.
— *maritimus* Lam.
— *chinensis* Soc. Taurin.
Cingidium muricatum Siculus Yda.
aureum Desf.
menziesii ex H. Bverd.

Torilis Anthriscus Lamel. 1
~~...~~ *crinita* x 2
nodosa Gaertn. 4.

Athemenna Libanensis
— *sibirica* L.
— *condensata* L.
macedonica *falcata* Vis.
sicula
Manhella Wulf.
cretensis
verrucellata Bertensc.

Bubon glaucus
rigidus *perucudanifolius* &
dichromus *cuneifolius* & B.

~~...~~ *Capnophyllum africana* Gaertn.

Scandix Boerh.
aurealis
pinnatifida Vent.
brachycarpa Cass.

Myrrhis odorata Scop.
aromatica *bulbosa*
hirsuta
— *glabra* fl. sub.
— *glabra* fl. alb.
aurea
— *glabra*
femula
colorata

Thysselinia palustris Hoffm.



Eriophyllum saevum
 Anthriscus vulgaris Pers.
 fumarioides. glaucosens Vis.
 nodosa. pilosus Vis.
 Ammi majus
 — cicutifolium W.
 Vitis Lam.
 Sium lanifolium.
 latifolium.
 angustifolium. *bulbosum*
 Sium *Jalavia.* *nodiflorum*
Siculum. *pedunculatum H. B. K.*
 verniculatum Lam.
 virens.
 Conium maculatum.
 Ligusticum Levisticum.
~~latifolium~~
 Cervaria *notiflorum Vill.*
 athamantoides. *peloponnesiacum Scop.*
 Simplex All. *alpinum*
 Scelinum Venetum. *Thysellium palustre Hoffm.*
 anagyrum. *Oreoselinum*
 Gaicalense W. *lineare.*
 — *Ferula Rallensis*
 Peucedanum Maderi *Corticinale*
 Heracleum *Spondylium*
 — *elegans Jacq.*
 angustifolium.
 sibiricum.
 Panaces.
 pyrenicum.
 Pastinaca sativa.
 — *toraxifolia Hortul. Steud.*
 anethum.
 Scelinoides Vis.
 Ferula communis
 — *glauc.*
 — *nodiflora.*
 — *tingyria.* *Favulago.*
 Angelica sylvestris
carvifolia.
 Imperatoria verniculata
 Chabri
 Ostruthium
 Segueri
 Thapsia villosa.
 garganica.
 Laserpitium latifolium.
 Siler
 — *garganicum Ten.*
 peucedanoides.
 pilosum W.
 ruthenicum. *peloponnesiacum Scop.*
 Arctedia squammata.

Cytanum heterophyllum H. B. Mon. 1829.
 Vitis Nova heterophyllum Spr.

Chenopodium
Bonnyi Henricq.
Melanospermum Wall.
punctulatum Segg.
Opulifolium.
 — *rhombifolium* W.
 — *carthagenense* Zuccag.
Album.
fruticulatum Sm.
hybridum.
Baryx.
foetidum — Schrad.
multifidum
ambrosioides.
oleidum.
polyspermum
avittatum.
frutescens — Schrad.
aleuticum A.B.
maritimum.
salinum R.S.
treymanii R.S.
hermanni.

graucolens W.

subrum sive *crassifolium* Horn

~~*subrum*~~

urticum

Frankianum H. Gen. ab H. Tur. 1832.

Enchylidne *egyptiaca* sive *Salsola* Fallan Boiv.

Alula radiata Desf.
Soda.
suave.
Trajan.
Kali.
hyssopida.

Basella
basellifera Coll.
basilifera Coll.

Maranthus parviflorus Boiv.
Acroglchin.
 — *chenopodioides* sub H. Locano n. n. n.
gracilis
Blitum
 — *Berchtholdii* ab H. Tur. 1832.
campyris.
tyridox
 — *bicolor* Nec.
inundans
 — *incultus* V.
gracilis Boiv.
prostratus.
Guttiferus Bess.
curvifolius.
hybridus.
Soricum W.
retroflexus.
parisiensis Schk.
caudatus
 — *maximus* Mill.
 — *arborescens* ab H. Tur. 1832.
speciosus Kay.
 — *giganteus* Dietr. ab H. Pan. 1835.
spinosus.
auratus Dietr. ab H. Pan. 1835.
voluntarius Bess. ab H. Prag. 1836.
gongyloides ab H. Tur. 1832.
leucospermum ab H. Vindob. 1831.
lucidus Bess. ab H. Prag. 1836.
lanatifolius ab H. Berol. 1836.
Carata Zuccag.

Chenopodium
graucolens
subrum
Frankianum
Enchylidne
Basella
Maranthus
Blitum
Guttiferus
Soricum
Carata

Herniaria vulgaris gl? et luis?
incana
rotundifolia Visian.

Microrhiza debilis Sw

Ulmus campestris
americana. *parvifolia* Jacq.

Celtis australis
~~chinensis Pers~~
laevigata W.
crassifolia Lam.

Trigynia

Viburnum Tilius
— *fl. albu* lucidum. Mill.
cassinoides

chinense *foli* *dentatum*
chinense *foli* *prunifolium*.
leucago
laetana
Opulue.
— *roseum*

Oryzococcus Pursh.

Sambucus nigra
— *laciniata* Aetz.
Ebudus laciniata
vaccaria.

Rhus Veraix
copallina
Cochintra.
lychnis
glabra humilis
— *m*
— *foem*
lucida
viminalis
laevigata
villusa
Toxicodendron
— *vaticans*
zizyphina Tinec.
Cotinus.

Ailanthus glandulosa m. cr. f.

Cassine Maurolexia.

Paliurus australis

Turnera ulmifolia
— *najastifolia* *lunifolius* Jacq.
vaccaria. *cristoides*.

Drypis spinosa

Telephium Imperati

Cerrigola litorealis
— *telephifolia*.

Tamarix gallica
africana Desf.
germanica.

Staphylea pinnata
trifolia.

Xanthoxylum fraxineum.

Pharxacum Mollugo
Cerviana.

Drymaria corymbosa L.
gracilis H. B. K.

[Faint handwritten notes and bleed-through from the reverse side of the page]

Basella rubra
alta *bruda*
rancha Jacq.

Beta vulgaris *maritima*
Trigyna Kit.
macrocarpa Less. *Ab. Pr. 1830*
Terragyna

Parnassia palustris
Kotzebuei Chamiss.

Pentagynia

Aralia spinosa
capitata
racemosa

Dioscorea longifolia
rotundifolia
indica
obovata Koch

Aldrovanda vesiculosa

Sisymbrium procumbens

Stanic *Limonium*
clara Fisch.

~~*clara*~~
~~*obovata*~~

Comelia W.
oleifolia Pourr. *fasciculata* W.
hexedifolia *allacea*

Waldeniana Poir.

spatulata Desf.

caspia W.

incana

sinuata

Thouini Viv.

multicaulis

reticulata n. s.

merica *alpina*

vulgaris W. *arenaria* Pers.

allacea W.

fasciculata W.

Dianthus *Homom.*

ium marginatum

barbense

viscosum

granulosum

alpinum

truncifolium

carthagenum

gallicum

tenuifolium

strictum

agutinum Holm.

mongyuum J. B. S.

sibiricum D. C.

prostratum Domb.

luculentum M. B.

virginianum

maritimum

trigynem

suffruticosum

flavum

~~*Dioscorea gracilis* H. B. K.~~

~~*Dioscorea gracilis* H. B. K.~~

Stachys

hypochaeris

Stachys

Stachys

Stachys

Stachys

Stachys

Stachys

Stachys

Stachys

Stachys

Stachys

Stachys

Cyassula coccinea.
salcata.
lactea.
perfoliata.
perfrusa Lam.
cordata Air.
spanulata Thunb.

Myosurus minimus.

Pellucida
Penniset. Polyzynia

Hexandria

Monogynia

Acanthospora juncea
Albica major.
minor.
Agapanthus umbellatus Herb.
prostratus V. var.
Arthrochloa striatum.
luteum.
minimum.
umbellatum.
vestitum W.
conuifolium Red.
navbonense.
pyrenaicum.
caudatum Air.
arabicum.
collinum Lesson.

Comosum var. Ciliatum Vis

Allium prolixum Schrad.
porrum.
Ampeloprasum
mutans.
sphaerocephalum.
rubens Schrad.
cavinerum.
flexum Kit.
ursinum.
Moly.
napoliense Cyril.
subhirsutum.
ciliatum Cyril.
Chamaemoly
angustatum.
fl. albo.
sannikile.
scariosa.
capitatum. Roth
orthocerasum Kit.
roseum
bulbosum Benth.
album Sav.
triquetrum.
odoratum
paniculatum.
striatum Jacq.
fistulosum

Sheenoprasum
— odor Copd: folios: Schrad.
flavum.
globosum.
saxatile Thunb. 1805
moschatum.
coratophyllum H. Benth. Sav.
H. Minac 1806.
acris Presl. ab H. Puy. 1802
capitatum M.
Victorialis
pusillum Cyr.
strivatum.

Handwritten notes and bleed-through from the reverse side of the page, including various botanical names and descriptions.

Kia ovata
 subcordata
Conoclinium cordatum
Larcisus longuilla
 Tazzeva
 — fl. pl.
 — intermedium Ret.
 — nemor. crispo Ten.
 — laeteb. hor.
 unicolor Ten. Dubius.
 poeicum.
 bisserius
 incomparabilis.
 — fl. pl.
 odorum.
 pseudonarcissus
 — fl. pl. var. dua
 — minor hispania Sweet. Hort. T. al.
Androcodium
 neglectus H. Nees. An. 1885.

Panicum maritimum. zeylanicum
 illyricum. caribicum.

Calamagrostis nivida
Lonicera verna
 sinicum.

Limnophila *Atamas* aurea Sg.
 formosissima.
 Acjina.
 vitata.
 Belladonna.
 longifolia.
 Zeylanica.
 nodulosa.

Panicum exarbescent Ait.
 asiaticum.

Amaranthus paniculatus
Perbergia lutea Ken
 Colchicifera Ker.
Xyris erecta
 villosa
Lilium candidum
 bulbiferum.
 chalcidicum — ~~purpureum~~ — croceum
 tigrinum.
 Marragon
 — flor. atropurp.

Alipa sylvatica
 atroica Bal.
 praecox Tenor.
 Clusiana.
 Caesiodana
 — fl. pl.

Psyllaria Melagris
 imparialis.
 pyrenaea.

Xyris *Dens Canis*
Opuntia superba.

Chenopodium flavo-fulva.

Xanthoxylum romanum *subsp. leuc.*
Luzani muscharum.
Compositum *mustringu*.
Palustris
Corymbosus.

Yucca gloriosa.
Dracunculus.

Polygonum orientale at. *Waiam*. Tab. 749.

[Faint, mostly illegible handwritten notes and bleed-through from the reverse side of the page.]

Scilla campanulata
bifida.
verna.
amara
autumnalis.
maritima
peruviana.
hyacinthoides
amethystina Visiani an pratensis Kth.

Aloe cymbiformis.

nigrinae Haw. obliqua Jacq.
Lingua angustifolia.
umbellata D-C.
variegata
humilis Thunb.
echinata W.
pulchra Jacq.

variegata
radula Jacq.
Spiralis Montg. Haw.
picantilis Ait.

Tritoma Uvaria.

Drimys purpurascens.

Eucemis pulchra.

Lachnalia pendula Ait.
tricolor Jacq.
lanceolata

Polyanthes tuberosa
fl. pl.
rura at H. Tron

Uropetalum serotinum - Ker.
viride Ker.

Alstromeria pelecypata. ligtu.

Asphodelus fistulosus.

albus
ramosus.
cristatus.
luteus.

Anthericum ramosum.

liliago.
falcatum

Bulbia annua.

longiscapa.
frutescens.

Arrhopholia - pendulam

Czachia Liliiflora.

Bianca coerulea.

Dracena fragrans.

Sansevieria guineensis.
carnosa.

Asparagus aphyllus.

acutifolius.
versicolorus.
sylvaticus: tenuis Kth.
officinalis.
maritimus.

amarum D-C.
longifolius Fickler ab H. Vind. 1830

Convallaria majalis

fl. pl.
carnosa.
verrucata.
multiflora
polygonatum.
latifolia.

Smilacina stellata
racemosa

Smilax Sarsaparilla.

aspera.
fol. ang.

Agave lurida Ait.
viridula

Doriantes excelsa Com. at H. Tron

variogata ab H. Tron. fol.
furrea ab H. Tron. fol.
brasilensis ab H. Tron. fol.
resolva W. et H. Tron. fol.
arborescens LAC.

Streptopus distortus Mx.

diu nuptus
 — fl. solit. sive monanthos
 virginiif.
 Jaegerii
 filiformis.
 conglomeratus C. P. D. C. p. 138.
 glaucus Chvk.
 — infloresc. Pell.
 acutiflorus Chvk.
 lampocarpus Chvk.
 obtusiflorus
 — viviparus.
 acutus.
 maritimus
 bulbosus.
 biflorus
 Tenaxia. Chvk.
 effusus

Luzula vernalis.
 alba
 nivea.
 maxima. *rubella.*
 spicata D. C.
 campocoma
 — nemosa *Junce. nem. Hort.*
 sudetica. *alpina*
 spadicosa D. C.
 lutea D. C.

Phalaris panicum Sm.
 radicans bicolor.
 erecta.
 hirsuta.
 virginica. *variegata*

Acorus gramineus Art.
 Calamus.
 Berberis vulgaris.
 canadensis Mill.
 chinensis D. C.

Corne triphylla.
 pentaphylla. *monanthos D. C.*
 heptaphylla. *violacea*
 spinosa. *villosa.*
 dodecandra.
 uniglandulosa.

Naba buxifolia Pers.
 Richardia scabra
 pilosa A. et P.

Frankenia laevis.
 Canarina Campanula.

Digynia

Atrophaxis spinosa.
 Dryza sariva *var. muricata.*

Handwritten notes in a different script, likely Latin or Greek, with some words in red ink. Includes terms like 'Luzula', 'Phalaris', and 'Berberis'.

Handwritten note: "Roh. Richardia japonica Roth"

Cheome

Handwritten notes in a different script, likely Latin or Greek, with some words in red ink. Includes terms like 'Luzula', 'Phalaris', and 'Berberis'.

~~Oxyria~~
 Athysanella flabelliformis Ait.
 Chamærops humilis & arborescens.
 Colchicum autumnale

Trigynia

Sabat umbrosum
 minima
 Phoenix Leonurus
 sp. non coll. prov.
 Clactis junceus Jacq.

~~Corypha~~
 Scallidus caryocarpus Benth. et H. Trev.
 Clactis sub-Clactis. A Corypha humilis

Jusseldia palustris alpina
 Triglochin maritimum
 palustre
 bulbosum
 Bacciferi

Schenckia palustris

Medusa asparagoides
 Veratrum nigrum
 album

Najas Hydrolapathum Huds.
 Nemolapathum Ehrh.
 — sanguineum
 — nemorosum

Menispermum canadense

Patientia
 — confertus
 salicifolia
 obtusifolia
 — purpurea
 acuta

Chrysocarpus Moench

maritimum
 Dentaria Murr.
 cristata D.C.
 pulchra
 Scutaria
 — hastifolia
 vesicaria
 rosea

Utricularia sturabergii

Lunaria
 domestica Hartm.
 bucephalophora
 Accosa
 — hispanica
 arifolia
 Acosella
 — mucronifolia
 leucocarpa
 alpina

Coma spinosus

Polygonia

Alisma parnassifolia
 plantago
 Ranunculus

Dicentra

Hexandria

030

Trichialis europaea.

Monogynia

Esculus Hippocastanum

— *rubicunda*
rubicunda.

macrostachys Mx.

pauciflora

discolor Pursh.

flava Ait.

Peruvia Allipsea.

Lisena aculeata.

Tetragynia

Saururus cernuus.

[Faint, mostly illegible handwritten text, likely bleed-through from the reverse side of the page]

Olea andria

oleandra

Monogynia

- Erica curviflora*.
- simplexiflora*.
- concinna* Ait.
- cerinthoides*.
- stricta* Don.
- pubescens*.
- umbellata*.
- vulgaris*.
- strigosa*.
- arborescens*.
- mediterranea*.
- multiflora*.
- herbacea*.
- Gaccani*.

ignescens Ait.

Diospyros virginiana. ~~Lotus~~

Mimosa *Sensitiva* *floribunda*
putica.
asperata.

Chlora perfoliata.

Cytinus Hypocistis.

Vaccinium Myrtillus.
Vitis idæa.
Oxycoccus
aliginosus.

Correa alba.

Amyris maritima. *Portiere hygrometrica* R. P.

Baccharis virgata Ledeb.

Acer monspeliense
penylvanicum - *stricta*. *craticum*
montanum
campestre
pseudoplatanus. *dissectum*
platanoides
negundo m. et f.
neapolitanum Tenor.
Lobelia Tenor
sanguinea at H. Treviseo.

Tropaeolum minus.
majus.
aduncum Sm

<i>Oenothera longiflora</i> Jacq.	longiflora <i>salicifolia</i> Desf.	<i>rhizocarpa</i> .
<i>nocturna</i> Jacq.	<i>cruciana</i> Murr.	
<i>odorata</i> Jacq.	<i>dentata</i> Cav.	
<i>purpurea</i> Curt.	<i>cruxa</i> Horan.	
<i>Romanzowii</i> Ledeb.	<i>Fraseri</i> Pursh.	
<i>glauca</i> Mx.	<i>quadrivulvata</i> Dougl. at H. Turic. 1830.	
<i>pumila</i> .	<i>lindleyana</i> at H. Turic. 1830	
<i>caespitosa</i> Sim.	<i>amoena</i> .	
<i>tetraphylla</i> Cav.	<i>microcarpa</i> Horn.	
<i>rosea</i> Ait.	<i>venusta</i> H. Berol. 1835.	
<i>stricta</i> Ledeb.	<i>speciosa</i> Nutt.	
	<i>chilensis</i> at H. Turic. 1830.	

Urtica frutescens Schott. *cracca* L.
Urtica dioica L.
Urtica angustifolia Ait.

angustifolia - *speciosa* Zan.
hirsuta.
monnina
altissima Vahl.
alpina -
tetragyna -
lancoletum Seb. Pres. Fl. Rom. T. 1. p. 12.

molle parviflorum Schreb.

Urtica bicolor
mumuli.

Urtica coccinea.
arvensis *Sett* *serotina* *alt.* *Fugate*.
Daphne Mezereum *pontica*
Lauraria.

alpina.
Encerra - *stoviana* *Travis*
collina.
Genclia - - - *entica rubra* *alt.* *Travis*.
odora *Thunb.*

Genidia simplex.

Passerina unguis
hirsuta

Podocarpus viscosa.
jamaicensis *Cand.*

Populus alba.
nigra.
dilatata *Alt.* + *pyramidalis* *Möerch*.
monilifera.

Digynia

Pallanzeria agrimonifolia.

Lobelia ramosa.

Trigynia

Aedyspermum Halicacabum.
- *minus*.
molle *Rumic*

Fragopyrum Lancoletum M. B.

Brünnichia cirrhosa *Cavan.*

Coccoloba sagittifolia *Urt.*
laurifolia *Jag.*

Polygonum Bistorta.

virginicum. *viriparum*. *amphylium*
amarum *(epith)* *Fragopyrum*. *arcanum* *Kit*
obovoides *Delil.* *emarginatum* *Donianum* *
scutell. *Convolvulus*.
partifolium *elegans* *Jen.*
propiper *cymosum* *Trevir.*
my *Huds.* *auriculare*
resiforme *Stm.* *flagellare* *Bevhol.*
virginicum *Bellard.* *All.*

Urtica

Urtica

Urtica

Urtica

Urtica

Urtica

Urtica

Urtica

Tetragynia.

Verrea

~~Verrea~~ nudicaulis.

Adoxa Moschankina.

Haloragis Cercodia

Paris quadrifolia.

Enneandria

Monogynia

Laurus Benzoin.

Persea Camphora

Di-Trigynia

Mercurialis perennis m. et f.
annua m. et f.

Rheum undulatum ^{compactum.}
Rhaponticum.
hydratum Ait.
crassinerium Desf.
carpicum W.

Hexagynia

Bursera umbellata.

Dicranodysia

Monogynia

- grax officinalit.
- lucy Unctiflora
- macrophylla ^{alpin} alpin
- promeda lycopodioides Pall.
- pedifolia
- angustifolia.
- rodolacrum pennicu
- lanuginosa March.
- ferruginea
- hirsuta
- Chamaecrista.
- almic angustifolia.
- Murraya exotica.
- lethra alnifolia.
- arbores.
- lyrta uniflora
- secunda
- rotundifolia.
- luta gracilior
- Tivarica Tenor
- bravosa D-C
- macrophylla Stev.
- montana.
- parvifolia.
- crabrus albus.
- ophyllum Falaga
- foetidum Wall.
- geria coccinea.
- fulus cistoides.
- turrescens.
- maximus.
- cineraria pleura
- virgata W.
- rosipil puliflora D-C.
- alia purpurea.
- bauhinia aculeata.
- assa chinensis.
- levisan W.
- corymbosa Lam.
- frondosa Ait.
- purpurea Carey.
- Lignosina.
- muscicaria Jacq.
- variegata Jacq.
- cavalcana Jacq.
- tomentosa
- Giflora.
- obovata Collad.
- oculocincta.
- nitida
- decumbens.
- chamaecrista.
- calyptria Sappan.
- ofmaritima Foleovida

Monogynia Hypophyllis.

angustifolia DC

maritima

[Faint, mostly illegible handwritten notes and bleed-through from the reverse side of the page.]

Anagyris foetida.

Cercis siliquosa
— fl. albo
canadensis.

Sophora alopecuroides.

Baptisia australis. ^{rom. entia.}

Violytia aurea.

Thermis lupinoides.

Chamaecrista grandiflora.

Digynia

Royena lucida.

Hydrangea arborescens.

hortensis
— fl. caeruleo.
nivea Mx

quercifolia Bartr.

Tiarolla cordifolia

Saxifraga cranifolia.

caucifolia.
scrollaris.

Sarmentosa.

rotundifolia.

granulata.

acrisol. ^{autumnalis}

tenella Wulf.

— Vandykei

aspera.

bryoides Corydora.

longifolia

Aizoon

— minor

~~caerulea~~ ^{musata}

Burseriana.

oppositifolia

caesia. ^{imbricata Bartr.}

Dianthusoides

Androsacea

— depressa Swartz.

Sclerol.

planifolia Lapour.

multicaulis.

moschum Wulf.

tridactylites

— exilis. Bellini.

petraea.

excavata

exilis Steph.

Cypripedium

Vaccaria ^{Scorpiocarpifolia H. Buis.}

Dichroan.

Virgata

Saxifraga

abundans

perfoliata

acuminata

glauca

repens.

paniculata

astoides

prostrata.

illyrica

famigosa.

caespitosa Fl. Duch.
Aphylla Swartz.
bulbifera.

176

177

[Faint handwritten notes and bleed-through from the reverse side of the page.]

armaria officinalis
— fl. pl.
orientalis
calabrica Gussone

armaria arborescens
collina - parisi Horn.
— in hibernia Lindl.
— rufonigra Römer

ruficola Biv.

armaria
Pseudarmaria
baccata

Chionocilia fl. pl.
— pulchella Schmidt

Fruticosa
ferropinea
arvensis M.B.

polymorpha M.B.
praeclara

Caryophyllus
— clavatus
— longicaulis

coriacea Link

Deltoidea
Glaucos M.B.
virginica

superba

macropeltata
Suaevolens

sanguinea Vis.

lanceolata

ruficola Biv.

plumaria
serotina

Sylvestris
caesia

sguarensis M.B.

alpina
fragrans M.B.
serotina Kütz.

pannonica B. Monac. ab H. Br. 1803.

velutina Guss. Cat. 1805.

racemosa Visian.

purpurea Visian.

anthemum marginatum
chalcidicum
argyrolepis - alveolata

Trigynia

Malpighia coccinea
glabra.

chilensis Moll. m. et f.

chilensis novae
mexicae (Coville)
holocoma
granulosa

Drac

Cer

ria *coincubina*

Giflora

celiana

— *multicaulis*

serpyllifolia

procumbens

lanceolata All.

polygona

flavicaulis

portula macrocarpa Bursh.

marina Sm. *glaxultra* Jacq.

— *mitis* L.

hispanica

granifolia W.

bavaria

mollifolia Ser.

fasciculata Gouan.

tenuifolia

glomerata DC.

vaccaria

verna *esp. picea* Ehrh.

sericea

liniflora

tyrandra Schrank.

Arduus Villan.

Silene *vallesia*

saxifraga

acaulis *perula* L.

Prunella

falerna

quadriflorus

vulgaris

noctiflora

canina

portula

sericea All.

gemma *illora* W.

carphoides Ten.

bellidifolia Jacq.

— *vulgaris* *Retz*

nicaea

obtusifolia W.

hispida Desf.

— *triacuta* Ser.

gallica — *frayans* *Majsc* — *Majsc*

cevastrifolia

guthrieana

nocturna

Dichotoma Ehrh.

Armonia

Atroia

francosa

mollissima

panda Desf.

perula

longiflora Ehrh.

parviflora

italica

catholica

sericea

capitata

alpestris

arvensis

Volgata

arvensis

livida

viscosa Pers.

lanifolia Horn.

inflata Sm.

— *congesta* *lancea*

— *maritima* W. *Saponaria* *filia* Sm.

fimbriata

Tommasini Villan.

hemum Presl.

undulata Moench.

pinquifolia Vahl.

repens Ten.

marginata Schreb.

sylvestris Schreb.

secundiflora DC.

Chusid *H. f. f. 1806*

Leucostachya, *swillavirens* Horn. at H. Bon. 1805.

Gypsophiloides at H. Bon. 1805.

flava at H. Bon. 1805.

carnea Moench at H. Bon. 1804.

Lourenii Pers. 96.

lusitanica 58.

laxiflora Britt.

muscipula L.

italica Boiss.

juvenalis Delet.

hispida Desf.

clausostachya Jacq.

Cereii Baumg.

capitata H. Moench.

obtusifolia Jacq.

Dichotoma Ehrh.

Lucubalus bacciferus

Decandria

IV

Trigyna

Cherlarca sedoites.
Caribella Nigellarum.

Decandria

~~~~~

Pentagynia

Cerastium manicum  
 procerum  
 Scarense Tenor  
 grandiflorum Kit  
 communis  
 arvense.  
 — repens.  
 longifolium Ten. longifolium  
 alpinum  
 campanulorum  
 — praecox Ten  
 vulgatum sylvaticum Kit.  
 — ovale.  
 viticosum  
 helosporoides  
 sanctecandrum  
 dihorium strictum AS.  
 perfoliatum  
 vorantifolium Stenob. et Hop.  
 hirsutum Tenor  
 fragifolium Tenor non V.

glandulosum Berol.  
replatum H. Berol.

Lychnis tomentosa  
 Githago Lychnis viscaria  
 Cochlearia alpina  
 lutea Ait. fulgens Fisch B.  
 grandiflora Jacq. cucullata.  
 discosa  
 — fl. pl.  
 fl. lacini  
 — fl. pl.  
 chalcidiflora  
 — fl. pl.



Spargelia arvensis saginulata  
nodosa.

Oxalis purpurascens

accorata

punctata D. & Coll.

fulva Jacq.

~~Spargelia~~ Jacq.

violacea

~~Spargelia~~ cernua

uvicula

polyphylla Jacq.

hirta

multiflora Jacq.

rubella Jacq.

vibrans Jacq.

serotina

corniculata

sensitiva

variegata Jacq.

Sedum detroides Ten.

rubens

rhodiola

acris

populifolium

algern

stellatum

cuprea

galeitoides

albissimum

reflexum

anopolum D.C.

sexangulum

acris

amplexicaule

annuum

repens L.

hispanicum

~~repens~~

polyphyllum

arvense

album

stellatum

Telephium var. parv.

Corylobon umbilicatum

orbiculatum coccineum Cav.

spuria

Kiggelaria africana

Crociaria myrsifolia

Decagynia

Phytolacca abyninica Hoffm.

Decandra

octandra

capitata



Dodecandria

Monogynia

Triumfetta semivirens \*  
trichoclada Walp. Cand.  
filosa Walp.  
tomentosa H. B. K.

Peyanum Harmala

~~Catalpa baccata Schrad.~~

Calceolaria procumbens Moris  
grandiflora Brong.

Talinum Anacampseros  
succifolium V. patens V. ciliatum A. C. Z.  
reflexum Cav. Filanerosum A. B.

Lythrum Salicaria  
virgatum  
graeferi Tenor.

Kennottianum  
stylophyllum  
renellum.

Neslea

salicifolia Kunth

Cuphea viscosissima  
procumbens Cav.

Borrulaca moridiana  
pilosa marginata.

Docunaria barbara  
Asarum europaeum Borocarya latidata.

Digynia

Agrimonia eupatoria  
odorata Camer.  
repens.

Trigynia

Rosida lucida  
virescens  
Tournefortii H. B. K. Sprengel  
odorata  
Elyocuma  
lutea  
undata  
alba  
macrantha H. B. K.

Hexandria

Tetragynia

Visnea Mocanera

Aponogeton distachys : 13.



Serratites aloides

Hexagynia

Додекагония

Dodecagynia

Sempervivum arborescens  
glutinocolummum  
hercum  
arachnoideum

Polygynia

Ceratophyllum falcatum Pers.  
Isopyrum fumarioides.  
thalictroides.

icosandria

Amygdales

+ ~~Prunus~~ Prunella  
fl. pleno.  
+ communis  
amara.  
rara.  
- abric. nana fl. incan pl. Dehamd.  
Prunus spinosa  
Tartarica insititia.  
rumonica. avium.  
Cerasus  
fl. pl.  
pumila.  
semperflorens.  
Makelob.  
lustranica.  
Leurococcus.  
caroliniana.  
virginiana.  
Padus.

Monegynia

Myrica Vis.

~~Amygdales Prunus~~

Amygdales



Myrtus communis  
 — mucronata  
 — romana. *Brasiliana.*  
 Guyanensis.  
 Guyanensis *fascicularis DC.*  
 floribunda.  
 Lambertii.  
 australis.

Psidium pyriferum.  
 Punica granatum.  
 nana.

Melrosideros marginatus.  
 Lophanthus.

Philadelphus coronatus.  
 — nanus.  
 grandiflorus.  
 inodorus.

Cactus stellatus. *granatus Link*  
 Brasilensis. *alany 54-56*  
 grandiflorus. *paraguayensis*  
 repandus.  
 speciosus pendulus

Cucalyptus obliqua.

Dr. Pongazynia

Spiraea chamodotifolia.  
 hypericifolia  
 — crenata  
 triloba  
 opulifolia.  
 salicifolia  
 — alba.  
 leucogata.  
 sorbifolia.  
 Aruncus.  
 Filipicalata  
 — fl. pl.  
 Ulmaria  
 — fl. pl. *33 bella Sims.*  
 lobata.  
 verticillata.  
 ulmarifolia Scop.

Keria japonica  
 Serrum vordunthium.  
 Aizoon canariense.  
 Mespilus germanica.  
 Comarostaphylis  
 Cotoneaster.  
 Sarcocolla.  
 Asracantha.  
 prunifera Boiv.  
 laevis  
 — linearis.  
 cuneifolia Chrb.  
 pyriformis V.  
 cordata.  
 coccinea Chrb.  
 Asracantha.

monogyne  
 — fl. pl. sub.  
 nigra.  
 Azarulus.  
 paniculata Boiv.  
 sorbifolia-Grandis.

Da ruffa  
~~Asracantha~~

Phorinia serrulata Link.

*[Faint, mostly illegible handwritten notes and bleed-through from the reverse side of the page.]*



*Pyrus communis* vulgo *canadino* a *Fructu*

*chamaecyparissus*

*Borvypium*

*angustifolia*

*japonica*

*speciosa*

— fl. pl.

*Baccata*

*Coronaria*

*terminalis*

*Malus*

*Cydonia*

*Chinensis*

*Amurensis*

*Avis*

*Dorostolica*

*Asiatica*

*cuneifolia* Less. ab. Vis.

*Mesembryanthemum* *crystalinum*

*pinnatifidum*

*deltoideum*

*cordifolium*

*repens*

*elegant*

*tenacifolium*

*spinuliferum*

*corniculatum*

*chinense*

*barbatum*

*incanum*

*aurum*

*glaucum*

*spicatum*

*urens*

*stellatum*

*caninum*

*hispidum*

*glomeratum*

*deltoideum*

*genuiculiflorum*

*tricolor*

*erragonia* *expansa*

*chines.*

*fructuosa* 3

Deca-Polygynia.

*Chimonanthus* *fragrans*

*Calycanthus* *levis*

*Sierberia* *repens*

*cordata*

*triflora*

*montana*

*Geum* *rivale*

*album*

*urbanum*

*serotinum*

*laciniatum*

*Collettii* Sw. S.

*laciniatum* - *Dust.* 1866 - *Vindob.* 1879



*Poronilla* fruecosa  
 pennsylvanica  
 arguta Bursh. *agrimonioides* M.B.  
 lupina.  
 malakota.  
 fragaroides.  
 Americana.  
 vulgaris.  
 palustris  
~~rupestris~~  
 obscura.  
 taurica.  
 intermedia.  
 caucasica. *picata* W.  
 canescens  
 — *ascendens*  
 — *hungarica* W. herb  
 argentea  
 celata Ten.  
 lunkinxi.  
 collina = ~~Thunbergii~~  
 crocea. *salisburyana* Jacq.  
 aurora — *selawata* Ledeb.  
 geranioides.  
 spica.  
 vernalis.  
 alba.  
 Clusiana.  
 caulescens *comaroides*.  
 Tormentaria  
 norvegica.  
~~fraxinifolia~~ *grandiflora*. *furmosa* Ten.  
 velutina.  
 Fragaria.  
 nitida  
 arvensis.  
 fruxia Jacq. *lucida* Kit.  
 nivalis

*Fragaria* colina.  
 monophylla Da-Cesne  
 grandiflora  
 clausa ~~var.~~  
 — *muticata*.  
 indica Andr.

*Rubus* saxatilis *rosapoline* fl. pl.  
 idem.  
 corylifolius  
 coccineus. *laevifolius* W.  
 glandulosus.  
 tomentosus  
 — fl. pl.  
 odoratus  
 saxatilis

*Dryas octopetala.*

~~canina~~ *perfoliata* H. T. var. ~~1850~~.  
 ^







# Polyandria

## Monogynik

Papaver Argemone

norticaule.

alpinum

Rhœnar.

dubium

caucasicum M.B. (A.

orientale

— bracteatum

somniferum

serotinum

obovatifolium  
floribundum Des Font.

Chelidonium majus

laciniosum Mil

Celastrum luteum

— corniculatum

phoeniceum

fricosum Bernh.

Arcæa spicata.

Sparmannia africana.

Capparis spinosa var. rufostriata Sm.

Isilia glabra Vent.

Lerdwina occidentalis

Cochlearia hirsuta

trilobata

olitoria

astrucata

argentea

ovoides

Cistus villosus La.

— crenatus

incanus

myrsinifolius.

laurofolius.

hirsutus Lam.

salicifolius.

hercynophyllus Desf.

Heliopsis

gustata punctata W.

lobifolia.

salicifolia Desf.

egyptiaca.

canariensis.

Fumana

— var. B Desf.

oculata

alpina Cant.

maritima Desf.

levis Desf.

ovoides Tenor

Barbata

orbiculata

vulgata Lam.

— grandiflora Scop

scorpioides

angustifolia

polifolia

— splendens Lam.

mutabile.

Argemone

Isilia

Argemone

Compositae in part. (Vid.)

Isilia

alpinum H. Bon. 1830.

herba — Desf.

alpinum H. Aitup.

viburnum Desf.

pulverulentum Desf.

glauca Desf.

patens Desf.

sarriacum L.

apenninica Desf.



*Loasa nitida*  
*Lagerströmia indica*  
*Argemone mexicana*  
 — *alba*  
*Podophyllum peltatum*  
*Nymphaea alba*  
*Nuphar pumilla*

*Pschistocelia californica* Chan. D.C.

BITONDIOL

*oleulosa* H. Berol.  
*grandiflora* Sm. Cat. H-Berol. 1834  
*Cardiaca*

Digynia

*Posovium spinosum*  
*agrimoniifolium* Lam  
*hybridum*  
*sanguisorba*  
*verrucosum* H-Berol

*Cliffortia ilicifolia*  
*Hibbortia robusta* Andr.  
*Paeonia Muna*  
*tenuifolia*  
*officinalis*  
 — *rosea*  
 — *rubra*  
*daurica* Andr.  
*Russii* Biv.

Trigynia

*Delphinium Ajacis*  
 — fl. ros. pl.  
*insubricum*  
*jacquinii*  
*staphis agrifolia*  
*grandiflorum*  
 — fl. pl.  
 — *chinense*  
*hybridum*  
*caelatum*  
*intermedium*  
*monanum*  
 — *bracteatum*  
*craticulatum* Gmel ex H. Vindob.

*Lactaria rubra* Jacq.

*Aconitum Lycoctonum*  
 — *septentrionale*  
*pyrenaicum*  
 — *formale* Serdyg.  
*variegatum*  
*paniculatum* Lam  
 — *leucuron* D.C.  
*Napellus*  
*diversum*

*Rosellianum* Fisch  
*lamarum*  
 — *(u) subrepens* Fisch  
*barbatum*

*Caryota urens*

*Diplazium maximum* Kunth



*Scyria dichroma* Jacq.

*cucullata* W.

*hirtella* Link.

*rescolor* A. Br.

*pauciflora* Lindl.

*humilis* Dryant.

*grandis* Dryant.

*sempervirens* Link et. P.

Pentagynia

*Agrostis vulgaris* L.

- *stellata*

- *bicolor* Schv.

- *spaciata* consolen Fisch.

- *calcarata* - *viscosa* Cav.

*pyrenaea*

*canadensis* *alpina* 4

*veridiflora* *lavania* D.C.

- *atropurpurea*

- fl. pl.

*parviflora*

*glaberrima*

*Nigella pinnatifida*

- *coarctata*

*sativa*

*segetalis*

*arvensis*

- fl. pl. Vis.

*hispanica*

*orientalis*

Polygynia

*Asimina triloba*

*Liriodendron tulipifera*

*Anona cherimolia* Lam.

*Magnolia grandiflora*

*fusca*

*obovata*

*Arroyano alpina*

*Stoum's asivales*

*vernalis* H. phaeo 6

Ternagynia

*Cimicifuga serotina*

*[Faint handwritten notes and bleed-through from the reverse side of the page]*



Ranunculus pseudanifolius All.  
6 Thora  
— B. paralianches Dors

7 Ficaria.  
— minor  
— fol. macul.

8 pedatus.  
9 illyricus.  
10 millefolius Vahl.  
33 Lingua.  
19 pyrenaeus.  
49 rufifolius.  
51 glacialis.  
53 Sequierii Vill.  
54 alpinus.

55 aconitifolius  
55 — platanifolius L.  
63 nivalis.  
71. monensis, M.  
angulatus Drost.

74 Cassaticus, Th.  
73 auricomus 73  
76 sceleratus.

103. Bryoniae.  
104 pthyanchemes.  
— taxaticus H. Vindob.  
— nemorosus.

105 leuani.  
106. acris. fl. pl.  
— Steveni.

107. Brutius Tenor.  
109. tuberosus Lapeyr.  
87 Villarsii Land.

110. lanuginosus  
115. repens. fl. pl.

132. bulbosus. fl. pl.  
134. uliginosus M.  
137. trilobus, Desf.

138. pseudoflorus  
— leuani. }  
139. nudiflorus.  
alpinus

143. muricatus.  
144. chinensis Land.  
145. arvensis subovulatus Kit.

147. laxiflorus Baumg.  
Dissectus M. B. ab H. Vind. 1844.

37. Hamula reptans L. fovarius Bert  
173. sphaerolobus

Trollius europaeus  
Helleborus hyemalis.  
niger.  
purpurascens Kit.  
vividus. multiplicatus Vis.  
foetidus

Copris erichsonii Salzb.

philonotis Reitz

89. nepellifolius D.C.

Polygala



Caltha palustris  
— fl. pl.

Anemone Hepatica.  
stellata.  
coronaria cum renn. var.  
pavonina.  
apennina. Tichotome ag.  
baldezi.  
nemorosa.  
trifolia.  
variousculades.  
sylvestris.  
— ochroleuca Fische  
virginiana.  
narcissifera.

Pulsatilla alpina  
— sulfurea.  
— <sup>aurifolia</sup>  
pratensis  
vulgaris vernalis Mill  
Halleri W

Clematis balcarica. cirrhosa  
integerrima.  
viricella.  
crispa.  
florida fl. pl. H. pl. n. n.  
arguta  
crena  
— surrecta Tournef.  
glauca.  
viternana.  
Vitalba.  
Flamula  
— maritima L  
— fragrans Ten.

Thalictrum aquilegifolium  
clavatum Jacq.  
medium  
flavum.  
— nigricans Jacq.  
— pauciflorum  
Bauhini Lantz  
lucidum Jacq.  
glaucum  
squarrosum  
sibiricum Jacq.  
minus.  
majus Jacq.  
nurey. West.  
glaucosum.  
tricepsimum H. Bon. 1812-18.

Digitalis

Digitalis

pennsylvanica

*[Faint, mostly illegible handwritten notes and bleed-through from the reverse side of the page.]*



# Didynamia.

## Cymnospermia

- Leumnitzeva polysperma.*  
*tenuiflora.*
- Ocimum grandimum.*  
*suave W. & Basilium*  
*— pilosum.*  
*michranthum.*  
*sacrum.*
- Plectranthus fruticosus Stev.*  
*scutellarioides R. Br.*  
*mollis.*  
*parviflorus W.*
- Prunella vulgaris.*  
*penylvanica.*  
*grandiflora.*  
*inermis alba Pal.*  
*hirsuta.*
- Melissa officinalis cordifolia Pers.*  
*— hirsuta Balle.*  
*grandiflora.*  
*alveolata.*  
*pyrenaica.*
- Dracopis denudata.*  
*virginica.*  
*Russchiana.*  
*auriaca.*  
*canariense.*  
*povejuna.*  
*— minus.*  
*Moldavia.*  
*— fl. albo.*  
*canescens.*  
*peltrata.*  
*Sibirica.*
- Prasia major.*  
*minus.*
- Thymus cephaloty.*  
*acicularis.*  
*Serpilla cini odor.*  
*montana Ker.*  
*lanuginosus* } Brunianus H. Monac. ab  
*— pannosus* } H. Vindob.  
*vulgaris.*  
*masichica.*  
*— fol. varieg.*  
*alpinus.*  
*gracilior.*  
*acicularis.*  
*parviflorus phyllis Piperella*  
*alpinus.*  
*fruticulosus.*  
*Tenax & Pers.*  
*Nepeta.*  
*Calamintha: ashenicus H. Vindob. 1842.*

Calamintha, obliqua Host.

Piperella subandus.

origanifolia Vis. Don



Lepetichia spicata.

Chinopodium vulgare.

argenteum H. Prodr. 1826

Atropurpureum H. (1826) 1826.

Melissis melissophylla grandiflora Sm.

Scutellaria galericulata.

laciniata.

hamifolia N.

orientalis.

— incana fol. lac. fl. lur. Tausch

alpina  
adpressa albaica var.

peroxyrina.

alvina

pallida M. B.

variegata Spr. ab. H. Vahl. 1830.

Columnae All.

minor 3 =

Lupulina

Ajuga lra.

repans.

— fl. albo.

alpina

gonuensis

pyramidalis.

ovicalis.

Chamaejas.

acaulis Tenor

Juncus fruticosus

— laevis

asiaticus.

Pseudocampylopus.

lobigerum

campanulata.

regia.

multiflorum

Chamaejas.

— fl. albo

Scordium

Scordites Schreb.

Spiraea.

Boragin.

supinum

montanum.

Polium.

hyrcanicum.

Artemisia

Scordites

betulinum.

flavum.

Pseudohyssopus Schreb.

Salviastrum.

massiliense.

Marum.

orientale.

Verrucaria rosarinifera J. N. 1874

Lavandula Stoechas.

dentata.

heterophylla.

multiflora.

abromaridol.

spica.



Sideritis croatica

montana

Syriaca

— taurica

— Grunig

romana

incana

hystericifolia

pyrenaica

scorditoides

V. Origanum

Satureja approximata Biv.

montana

rupicola Kluff.

renardifolia

juliana

herzoi

Thymum

subspicua Visian.

nervosa

parviflora Visian.

parvifolia Visian.

spicataria Visian.

virgata Vis.

illyrica Host.

caesecis Vis.

Picnanthemum linifolium

Origanum vulgare

hancila

heracleonica

smyrnium

marum

Dictamnium

stoloniferum Bess.

V. c. si traipovici

Hyssopus officinalis

— s. alba

— carner.

angustifolius

negundooides

serpyllariifolius

Lophanochy.

discolor Desfontain.

Perilla acynoides W.

Phakelia cretata

Menha viridis

piperita

arvensis

sylvestris

— pubescens

romana

— neglecta Ten.

— hiberna

— austriaca

— parviflora Schult.

Pulegium

— cordata

— crispa

— maurosmyrna

— serotina Tenor

Calceidolon luteum

— albo-maculatum

Calceopsis ochroleuca L.

Tetrakite = var. parvula

— canabina

— pubescens

— madagascariensis

— pubescens

— madagascariensis

versicolor Eurr.



Lamium Orula

— fl. alba

Cipidum Cyrit

breithense H. Cracov. 1832.

maculatum

— immaculatum

— flexuosum Tenore

album.

3 gorganicum

purpureum

amplexicaule

rugosum - Ait.

incanum W.

Glechoma hirsuta

Nepeta maritima.

Surgyllifolia.

grandiflora M. B.

longiflora Venc.

graveolens.

Nepentha.

renvifolia.

melissifolia Lian.

Carnea

nuda.

viridacea.

multibracteata Desf.

reticulata Desf.

suevicolens Römer tuberosa

civivilla Balb.

Hypis capitata Jacq.

inflata

repensides Fisch.

stachyoides Link.

Stachys corsica

angustifolia M. B.

spiculosa Sm.

maritima

annua

— pubescens

hirta.

arvensis.

arenaria

iberica

— scordifolia.

avatica Horn

sylvestris.

foeniculata Pursh.

palosina.

cinerea

— velutina.

heraclea All.

obliqua Kit.

rota.

palustris

germanica

inermis Ait.

juvenalis Delit.

polystachia.

salvifolia.

var. B

lenticula.

— dasyantha

alpina.

leptocaulis Jacq.

subvenosa Visian.

fragilis Visian.

metastachia Visian.



Leonurus Cardiacus <sup>villosus Duf.</sup>

S. ~~multifidus~~ Desf. at U-Vind. 1803  
~~illyricus~~ at H. Turc. 1802  
Marrubium <sup>fl. alb. at H. Turc. 1804.</sup>

vispuz

mauricus.

sibiricus.

alpeius

lanary Desf.

~~hyemalis~~ fl. alb. at H. Turc. 1802.  
occidentalis Horn. at U-Vind. 1804.

condensatus Horn.  
~~villosus Duf.~~

Ballota nigra

— fl. albo.

— borealis Schwartz

Boraginaceae officinalis.

spica

— fl. alb.

alpeius

hirsuta

— Menziesii

serotina Herb  
grandiflora W.

Marrubium Alysson.

astracanthum

percyrinum

— incanum

supinum

caracasolum Desf.

vulgare apula-Ten.

africicum

hispanicum

— vulgare Bivon.

acrotuberosum

Pseudo-Dictamnus

Phlomis cretica

italica.

Herla veni

rubra.

foeniculifera Ten.

Leucas aspera.

maritima.

nyctanthe at H. Turc. 1802.

stachytoides  
italica B. Sp.

Leonurus Leonurus.

apocifolia.

Molucella frutescens.

laevi.

spinosa.

G

Leal



Angiospermia

Verbena Bonariensis.  
 verticillata  
 stricta Vent. lasiomachys Link.  
 bracteosa N. alaia H. Bort. 1832.  
 subletia Jacq. eximiles W.  
 canescens Humb.  
 supina. paniculata Lam.

Lippia purpurea Jacq.  
 asperifolia Roth. montuvidensis \*  
 nodiflora Rich.  
 cliviora Kunth.

Priva Mexicana.  
 Stebensveitia tenuifolia H. Bort. 1836.  
 Vitex Agnus. <sup>denticata.</sup> ~~truncata.~~  
 — fl. albo.  
 sacca.

Clerodendron ligularium  
 inermis  
 buxifolium.  
 fragrans  
 viscosum

Volcanera aculeata.  
 Lantana aculeata  
 — rosea.  
 niven.

Scabrida ~~de~~ <sup>salviaefolia</sup> ~~salviaefolia~~  
 salviaefolia. geminata.  
 rosea. <sup>fl.</sup>  
 incurvata  
 virgata  
 Camara  
 — fl. rubra-alb.  
 annua. gemina

Spielmannia africana W.  
 Citarexylon subserotum  
 cinereum.  
 quadrangulare Jacq.

Durania ~~Thunbergii~~ <sup>cliviora</sup>  
 — ~~cliviora~~ <sup>microphyll.</sup> Desf.

Myoporum ellipticum. viscosum.  
 Bontia laphoides. 14 tenuifolia - Forst. f.

Xenopoma obovatum W.  
 Tozzia alpina  
 Cynus alpinus  
 Lindornia Pyxidaria

Manulea hispida  
 foetida. papulosa H. Tur. 1819.  
 violacea. crysanthina Wottm.

Alceevophony <sup>visita</sup> gelli  
 villosa sive Rhinanthus Pers.



Sider.

Bartsia Trixago

— verrucosa.

alpina

laetiflora

Odonnisi

— Euph. serotina.

Euphorbia linifolia.

lutea.

tricuspidata

alpina Lam.

salisburyensis

officinalis

— minima Jacq.

Sa

Pedicularis rosea

incarnata Jacq.

tuberosa.

Summana Coll.

gyroflexa.

palustris.

sudorica.

comosa.

Scrophularia

fascicularis Bel.

acaulis

foliosa.

foliosa.

applanatilis

verticillata.

recurva.

rosea Jacq.

Melampyrum

virgatum

arvense.

pratense.

numerosum

Sylvaticum

Scrophularia

frutescens

peroxyrina.

nodosa.

agavea

glabrata

risovata.

serotina.

scrofularia

pubescens Haberl

granuliflora. D.C.

glaberrima Kir.

lyrata

melitropha Ait.

canina.

Chrysanthemifolia.

lucida.

Drizalis

purpurea

— fl. albo

Thapsi

— albida H. Vahl.

romana fl. alb.

fuscescens.

granuliflora.

leucogona

ochroleuca Jacq.

ferruginea.

lanata.

obscura.

modica.

luna.

Cristata H. Vahl.

— epiglotidica Bron.

purpurascens Roth.

micrantha Roth.



Linaria telmaria Buxb

clavata.

cervosa.

spuria.

triplylla W.

tricorniphora W.

separata

minor.

littoralis W.

chelopurpur.

tricus Mill.

varicolor Mönch.

purpurea.

alpina.

pyrenaica.

strata Cand.

saxina Desf.

arvensis.

radicaulis.

glauca W.

goniophylla Mill.

linifolia W.

juncea Cand.

vulgaris.

acutrola Fisch. ab H. Vial.

obova Bieb. ex.

Antirrhinum majus ~~antirrhinum majus~~

Sicalum Ucria

Orobanche - calycinum Vent.

removidense H. B. et A. in V. Antirrh. maj.

Mimulus glaucus

virgens.

luteus

guttatus

parviflorus Link

Browallia Linneana class

— densa.

Sulmiana Kunth

hemimera coccinea.

uvicifolia W. 1.

Celsia orientalis

Mutisii Bonpl.

Arcturata viscosa Roth

Stenalia parviflora Ait.

arvensis Humb.

Trochilium coccinea.

Chelone glabra

barbata

digitalis.

complanata

laevigata.

livida.

Capraea giffelia Giff.

lanceolata L.

Maurandia scapoiflora

antirrhiniflora

Scamman indica

orientalis

Barclayana.

Dolania ovicella.

macroura M.B.  
vulvifolia Curt.  
amechyssa \*  
sabularia Bret. 26 H. Taur. 1830.



Sid

*Oxobanthe major*  
*crucata*  
*caryophyllacea*  
*oleosa*  
*minor*  
*latulosa*  
*variosa*

*gracilis Sm*

*Lathyrus sguammaria*

*Acanthus spinosus*  
*mollis*

*spinosissimus Bern.*

S

*Ruellia pallida*  
*ciliata*

*perula*  
*lucida Cav.*  
*irrepens*

*Aphelandra cristata*

*Harrachia spicata*

*Boylevia solanifolia*

*Bignonia capriolata*

*Tecoma australis*  
*valida*  
*stans*

*lophium*  
*Amphiplex pauciflorum Kunth*

*Incarvillea grandiflora*

*Martynia prostrata*

*Cesarea tomentosa*

*Halleria lucida*

*Tecoma lucida R. & Schum.*

*Linnaea borealis*

*Melianthus major*  
*minor*





# Tetradynamia

Neslia paniculata Desv. I. Synclisæ

Calopina Corvini Myagrum perforatum

Crambe hispanica orientalis

Callitriche maritima rugosa

~~Crotalaria rupestris~~ ~~peruviana~~ D.C.

Ochrodiaum ægyptiacum D.C. sive Bunias ægyptiaca. Ochrolium diversilatum

Coronopus didymus

~~Ruellia Dalecarpia~~  
Succowia balcarica Zilla myagroides Forst

Bunias orientalis

Cruceja  
— aspera

Cherispora tenella D.C.

Onurothocarpus lyratus D.C.

Raphanus serotus  
maritimus  
— fl. alb.

Clypeola junthlayi

Isatis lusitanica ~~hispanica~~

tincoria  
Bunaria bannatica  
— alpina Vill.

præcox

\* ~~aleppica Scop.~~  
auriculata Biscurella

Biscurella levigata  
— crispifolia

coronopifolia ambigua var.  
lucida D.C. maritima Torr. 17.

raphanifolia saxatilis D.C.

lyrata marginata Torr. var.

repens

apula

sibirica D.C.

Columnæ Tenor.

dilatata de Vill.

Peltandra altaica

~~Morisia hypogea Gray ab H. Taur. 1831.~~  
Vide ~~Bunaria hypogea~~

## II. Siliculosæ

Lunaria rediviva  
Gledits

Ricaria Lunaria D.C.



Sid

*Alyssum* ~~gemma~~  
gemmatum.  
argenteum W.  
alpestre.  
torulosum.  
montanum.  
— canescens Ten.

S

vestitum.  
parviflorum M.B.  
hirsutum M.B.

campestre.  
calycinum.  
maritimum.

obovatum Kell.  
maritimum.  
spicatum.

sauranicum Andr.

velutaria Andr. et H. Vahl. 1815.

*Petrocallis* pyrenaica.  
*Humboldtia* pyrenaica M.B.

alpinum.  
brodiaei stylosa (Andr.)  
petraea.  
presumens.

*Levium* sempervirens.  
gibraltaria. Tcherii DC.  
pubescens.  
— Lanzanum DC.

*Carnosa* trifida.  
umbellata hispida Ten.  
amarum. Linn. Pers.  
plumosa.

*Anastatica* Hieracantha.

*Lepidium* Draba.  
suffruticosum. lareolatum.  
iberis. Bolanderi.  
campestre.  
hirsutum.  
hydropiper.  
virgatum.  
salsum.  
spinosum.  
Lantanae.  
vulgaris.  
perfoliatum.

*Arthonema* saxatile A.Br. — capricornum S.

*Vella* annua.

*Farsesia* trigonum.  
mutabilis. obliqua.  
lucida.  
— stipitata M. V.

clivata.  
crucifera D.C.  
linguata.

*Antirrhina* Detraita.

*Vasilaria* unguiculata.  
siamensis.

ALYSSUM

10 10 10

10 10 10

10 10 10

10 10 10

10 10 10

10 10 10

10 10 10

10 10 10

10 10 10

10 10 10

10 10 10



*Draba fladriensis* // *nummularia* Choh. ab H. Berol. 1831.  
~~isidica~~ *hirta* 24. *Liljeströmi*  
~~strobilifera~~ *Aizoon elongata* Host. *Aizoon var. elong.* Host.  
 verna *trigida* Sava. *romerrosa* Wahlenb.  
~~isidica~~ *convorsa* var. *clatip.*

*Cochlearia saxatilis*  
*glacialis*  
*officinalis*  
*banica* *Luteophylla* H. Neap.  
*armorea*

*Thlaspi ~~campense~~*  
*montanum*  
*florifolium* *coralliflorum* Murr.  
*alliacum*  
*Bursa*  
*arvensis*  
*pubescens*

*Camelina sativa* (L.) Gray }  
~~Scabra~~ *Myagris* } Tur. W.  
*microcarpa*  
*austriaca*

*Nasturtium officinale*  
*Lippizense* D.-C.  
*clandestinum*

*Siliquosa*  
*Braya alpina* Sprenter.

*Dentaria digitata*  
*bulbifera* *pinnata* Lam.  
*emarginata*

*Prorauca graminifolia* DC.

*Cardamine Gels. hirsuta* *alpina* D. var.  
*trifolia*  
*vesicifolia*  
*arvensis* *flacida* (Horn.) V. & S. Bull. pag. 241  
*pyramidalis*  
*sylvatica*  
*impatiens*  
*hirsuta*  
*maritima*

*Arabis hirsuta*  
~~scaberrima~~ *moschata* *Arbutifera*  
*crispata*  
*Stenopetalae* *lasiolata* Link.

*alpina*  
*verta* *albida* L.

*peruviana* *foli. scab.* var.  
*Halleri*  
*hirsuta*  
*arvensis*

~~incana~~ *scopyllifolia*

*Thalictrum*  
*ovoides*  
*terrestris* *auriculata* \*  
*muricatum* Berol.

*pendula* *roscoides* D.-C.  
*oxyota*

*Bellidifolia*  
~~hirsuta~~  
*caerulea*  
*stellulata*  
*collina* Ten.





Jurritis glabra.

Barbarea vulgaris  
— gl. pl.  
arcuata.

Notoceras canariense R.Br.

Cheiranthus Chelvi +  
— fruticulosus.  
mumbilis.  
scoparium.

Matthiola incana.

— fenestrata.  
sinuata. R.Br.  
varia D.C.  
græca.  
coronopifolia.  
bivinculata R.Br.  
parviflora R.Br.  
glaucescens Visson.

Malcolmia africana.

Chia.  
arenaria.  
maritima  
litorca. R.Br.  
parviflora D.C.  
tetraxanthifolia D.C.  
laxa D.C.

Hesperis matronalis.

— inodora. } bi-impetosa D.C.  
tristis.  
yambolica Desf.

Sisymbrium

striatissimum.  
subhasnium. *arvensis Horn.*

polyceratum.

Columna *buschiana* *galliana W.*

lutea glabra W.

— *primatifida* Forst.

tetraxanthifolia. *acutangula DC*

— fugax *si millipolium Gr.*

Zed

Austriacum

tetraxanthifolia

Sophia

— *persicum*

~~caeruleum~~

Crysimum

~~caeruleum~~ *exaltatum viviparum Koch.*

*cheiranthoides.*

*repens.*

*alluvia*

*perfoliatum* *Craneq*

— *Brassica austriaca*

*angustifolium*

*cuspidatum.*

*cheiranthus*

— *lanceolatum.*

*canescens* *Koth.*

*PETERS H. Monac 1844*

*hieracifolium.*

*sessiliflorum 33.*







# Monadelphia

## Triandria

Momordica Platensis-

- Luffa.
- operculata
- Balsamina.
- charantia.

Bryonia dioica Cav. sub.

- laciniata
- disticha palmata.

Tycheanthus Anguina.

Rhus aculeatus

- Hipophyllum
- Hipoglossum
- racemosus

Phyllanthus spicatus

- falcatus
- juglandifolius auxilifolius
- Miruri
- cantonensis Horn.

Hermannia hysopifolia

- micans Schrad. disticha Schrad.
- hirta Schrad.
- decidua

antularia et H. Parmelli

Mahernia incisa Jacq.  
pinnata.

Molochia pyramidalis  
romantica n.

Vitex nodiflora  
corchorifolia

Crodon maritimum

laevigata Tenor

malechoides W.

chinensis W.

hymenites

gruinum

moschatum.

Borrys gruinum var. p.

ciliatum W.

ciliatum

— piperifolium

— cheroxyllum Cav sub Nom. Molanisp.

— procox. Cav

romana Ait.

Paspiflora quadrangularis

foetida

incarnata  
heterocera

luna.

gracilis

suberosa.

maximiflora.

minima.

coarctata.

Marrubium purpurascens  
aurantia.

## Pentandria

~~Antennaria tenuifolia Ait. 1780.~~

incarnata - Herb.

zosterifolium Tenor.

stephanianum W.

~~Asplenium adnigrum W. Vitis Petaloxylon~~

alata Ait.

pubescens

royalis Kunth

lunata Sm.

princeps Ledeb.

alba H. Vindob.

gallica Decand.



curvata legendaria  
Citrullus.

maculata Andam.  
maurandia prophetarum - *acuminatus* 10.  
Anguina.

Silyos angulatus - *brioniifolius* Meris cat. U T. 1831.

Clusia alaternoides  
pulchella.

Pelargonium arvense 33.

Heptandria

- triste 53.

- fragrans - *auriculata* 11.

- humifusum 68.

- tabulare Ait 69.

- alchomellides 71.

- *guingulobus* - Lam.)

- anceps 72.

- lacinum Jacq. 79.

- multicaule 80.

- curvifolium Ait. 83.

- canariense 94.

- bicolor 100.

- *alceoides* 109.

- cucullatum 111.

- *curvatum* Var. IV. - *Vari III.*

- *speciosum* Ait.

- *papilionaceum* - *maurandia* Sweet. var.

- *zonale* 117.

- *maurandia* -

- *mentum* et al. Variet.

- *terrestris* 124.

- *gratum* 139.

- *465 emarginatum* Jacq. - *adulterum* Hort. 142.

- *146 scabrum* - *sterile*.

- *147 exstipulatum*.

- *148 ternatum* Jacq.

- *152 capitatum* - *viridifolium* Jacq.

erogonum Hevit. - *154 tomentosum*.

- *161 acutifolium* - *granulosum* 11.

- *164 petrarum* - *veniforme* Curt.

- *165 mucronifolium* - *Spencei* Col.

- *167 glaucinum* Ait. - *abundans* D.C.

- *168 graucellens* Hevit. - *Phyh.*

- *169 Radula*.

- *171 dentulatum*.

- *175 laevatum*.

- *140 citharifolium*.

- *163 angustatum* - *almonifolium* 185

*Nondicifolium* Jacq. - *nobile* Dier. Ocandria

- *guingulobus* Lam.

*Ephedra himalaica* - *altissima* Desf.  
fragilis.

Decandria

Asoterae

*Melia Azadirach*

*Sempervivum*.

*Benincasa cerifera* a G. Bl. Pis. 1830-

~~*Benincasa cerifera*~~

- *stenoperulum* Chyb.

- *veniforme* Curt.

- *Pavonium*

- *angustum* Hort.

- *paucifolium* Sweet.

- *luffinatum* de Spin.

- *involucratum* Sweet.

- *hermaphroditum* Jacq.

- *Davesianum*

- *Davesianum*

- *Davesianum*

- *Davesianum*

- *Davesianum*

- *Davesianum*

- *Davesianum*

- *Davesianum*

- *Davesianum*

- *Davesianum*

- *Davesianum*

- *Davesianum*

- *Davesianum*

- *Davesianum*

- *Davesianum*

- *Davesianum*

- *Davesianum*

- *Davesianum*

- *Davesianum*

- *Davesianum*

- *Davesianum*

- *Davesianum*

- *Davesianum*

- *Davesianum*

- *Davesianum*

- *Davesianum*

- *Davesianum*

- *Davesianum*

- *Davesianum*

- *Davesianum*

- *Davesianum*

- *Davesianum*

- *Davesianum*

- *Davesianum*

- *Davesianum*

- *Davesianum*

- *Davesianum*

- *Davesianum*

- *Davesianum*

- *Davesianum*



*Cecranium sibiricum.*

Sanguinum.

Anemoneflum.

macrorhizon.

Londesii

— longipes.

striatum.

nodosum.

rhocum.

erostemon.

— fl. pl.

Sylvestri.

— Garriachoides Cav.

paluure.

pyrenaeum.

canoscent.

tuberosum.

inianum.

argentum.

~~ca.~~ carolinianum

molle.

bohemicum.

divaricatum Ehrh.

lucidum.

Robertianum.

Dissectum G.

collinum Scop. 37.

*Leucocoryza cuneifolia.*

*Saxifraga uvula.*

Dodecandria

*Pentapentis phoenicea.*

*Helictotrichon laxum.*

*Stenactis planifolia.*

*Monarda ovata.*

*Halesia tetrapetala.*

icosandria

*Asyraripa Wallichii*

*Malope malavites*

Polyandria

*grossalevifolia* var. stricta Jacq.

stricta N. 13.

~~Stachys~~  
*oxiacanthoides* Horn.

*Stachys* Cav.

*hirsuta* Ten. alt. Gray.

*chinensis* Mill. alt. Gray.

*bracteata* ab H. Gray.

*nepalensis* Sp.

~~Stachys~~  
*pinnatifida* All.

*capensis*.

*fragrans* Jacq.

*romundifolia* H.

*Malva angustifolia* Ait.

~~Malva~~  
*leptocarpa* Gray.

~~Malva~~  
*spicata*

*serotina* Horn.

*tricuspidata* R. Br.

*maritima*.

*umbellata* Cav.

*abundantissima*.

*tomentosissima*.

*lactea*.

*sylvestris*.

*parviflora*.

— *microcarpa* Desf.

*cretica* Cav.

*limensis*.

*fastigiata* Cav.

*Marschallii*.

*Alcea*

*caroliniana*







Sida repanda.  
alnifolia.  
carpinifolia.  
rhombifolia  
trinajulanti.  
tiliifolia

frutescent. 14.

Abutilon  
mauritanica.  
rotundifolia.  
perfoliata.  
nudiflora  
perfoliata  
hasm.  
Dillenioides  
incarnata.  
purpurea Sims.  
foetida  
hermannioides.  
trijugata.  
venicaria-  
hirsuta.  
populifolia.  
humilis  
aurita  
Napaea  
sarcophylla  
Dillenioides  
pulchra Colla

erectiflora Pur 101.

Camellia japonica  
varata alba  
nummiflora  
rubricaulis  
plena flor. var et al. var.

Acacia undulata W.  
longifolia W. viscosa Willd.  
gouardifolia Link.  
Lophanthes elongata Sieb.  
speciosa W.  
Houstoni. Mimosa Felicoides Cav  
glauca.  
puroviridis  
sulcibractea W.  
glandulosa.  
cinerea  
vaya.  
Farnesiana-  
achartocarpus.

longifolia W.  
varicellata W.  
vaxatha W.

Adalia Acidaria.

Inula facca m. ~~1838~~  
— fca.

Sellowii ab W. Burch. 1832.

Sonchella Cav  
supina Hort.  
exileta.







Bortonia lanceolata  
 Arachis Hypogaea.  
 Nissolia fruticosa.  
 Cylindropuntia Roxb.  
 Glycine carthagenica Jay. Senegalensis DC. Presl  
 Psoralea Goylifolia Lamarchet.  
 glandulosa  
 Graminea  
 — fol. ovati. Pers.  
 — fol. lanceol. Pers.

renuifolia.  
 graciosa  
 americana.  
 verrucosa.  
 pinnata. Cadoravillina a Jusq.  
 Lepidoptera ~~herosa~~ polymorpha.  
 frutescens juncea.

Onobrychis sariva  
 — tanaica.  
 saravilla gracilis Bess.  
 pycnantha  
 Capua-lobata  
 — pubescens.  
 Crith-galli.  
 foveolata  
 incurvata.

Dorycnium herbaceum-latifolium.

Cicer arvense

Melilotus caryophylla connata ssp. tenuis.  
 parviflora  
 officinalis.  
 ruthenica M.B. ~~ana parviflora~~  
 mauritanica W.  
 italica Lam.  
 gracilis D.C.  
 rotundifolia Tenor.  
 neapolitana Tenor.  
 melitanensis Desv.  
 cretica Desv.  
 imbricata Bosser et H. Vindob.

Trifolium alpinum  
 hybridum. irregulare  
 caspitosum Reyn. supinum  
 Michelianum. alpicolor  
 elyans Sav. hispidum Desf.  
~~repens~~ repens. seriatum.  
 generatum. Bocconii Sav.  
 montanum. Chertoni  
 agrarium. subru.  
 — B. Savi. congestum Less.  
 verrucosum. Savi.

Gadium Schr.  
 Sabassense Sav. prostratum.  
 filiforme.  
 speciosum W.  
 molle.  
 ochroleucum.  
 pallidum Kyt.  
 angustifolium.  
 inermis (all.)  
 arvense.  
 molle.  
 hibernicum. S. Guarrigum  
 inermis.  
 Molinari

Campylopus schreb.  
 93 Spinosum  
 Martoni Schreb.  
 speciosum W.

Diadelphina

(Faint, mostly illegible handwritten notes and bleed-through from the reverse side of the page)







Phacelus Caracalla: *ambrosius* Linn. *vulgaris* Lo.  
*multiflorus* Moench. *perennis* K. J.  
*sphaerocarpus*. *farinosus*.  
*Lathyroides*. *picinervis*.

*Clitoria* *granulosa*.  
*ternata*  
 — *fl. alba*.  
*heterophylla*  
*mirandula* Scop.  
*mexicana* Link. - D.C. Br. J.  
~~*...*~~

*Pisum* ~~*...*~~  
 — *sativum* *arvense*.  
*elatium*.

*Orobanchis* *pallidior* M. B. *angustif.* L.

*Clusii*.  
*infusum*: ~~*...*~~  
 — *renuifolium* Roth.

*varium*.  
 — *variegatum* Ten.

*varium*.  
*niger* *albus* L. suppl.  
*luteus* *guatimalensis*.

*Lathyrus* *aphaca*.  
*angulatus*.  
*inconspicuus*.  
*sphaerocarpus* Herz.  
*serotinus*.  
*Cicero*.  
*obtus* Cand.  
*tumidus* Lam.  
*articulatus*.  
*annuus*.  
*Clymenum*.  
*hirsutus*.  
*pinguis*.  
*obovatus*.  
 — *zagleriensis*.

*tuberosus*.  
*latifolius*.  
*sylvestris*.  
*pratensis*.  
*palustris*.  
*brassicatus* Ten.  
*amphicarpus*.

*longifolius* *Juncea* H. Br. J. 1830

*stans* Vis.  
*ambrosius* Vis.  
*articulatus* 15.

*Vicia* *lathyroides*.  
*angustifolia*.  
*peroviana*.  
*amphicarpa*.  
*hybrida*.  
*lutea*.  
*myzolepis*.

*disperma* D.C.  
*castanea*.  
*Vesaliana*.  
*villota* Roth.  
*variegata* W. *sylvestris*.  
*cracca* *villota* *vis.*  
*pseudocracca*.  
 — *conuifolia*.

*sancta*.  
 — *leucosperma* Moench.

*segetis*.  
*hirta* Balb.  
*serotina* Kit.  
*Sopium*.  
*trivialis* Sebalt.  
*pannonica* Jacq.  
*carbonensis*.  
*Serranifolia*.  
*Githyalea*.  
*monantha* Roth.  
*atropurpurea* Desf.  
*gracilis* Loise.

• *ochroleuca* Ten.  
*Yapoleum* Sch. H. Zuv.  
 1827.  
 • — *ambrosia* H. Br.  
 1824.  
*Griseb.* D.C. Br.  
*Thunbergii* Martius D.C.  
*ferruginea* Bess.  
*stricta* H. Nees. 1826.  
*pinquilloides* Kauer.  
~~*disperma*~~  
*sylvestris*.



um uniflorum  
Lentula Schreb.  
nigrilans M.B.  
Lam.  
— pumilum D.C.  
terrestris  
nervium.

estera aculeata Poir  
geminiflora H. Vahl. C. 1804.  
Poir. Spinulosa H. Vahl. C. 1804.

adigifera psoralidis  
argyrea. <sup>Wilm.</sup>  
Anil. <sup>Styria</sup>  
tenacissima.

calyx officinalis.  
— flore albo.  
— <sup>corolla.</sup>  
— <sup>Wilm.</sup>

corus jacobaeus fl. luteo H. Vahl

animum D.C.  
— <sup>truncatus.</sup>  
— <sup>brachycephalus.</sup>

prostratus Desf.  
ornithopodioides.  
hirsutus.  
— sericeus.

rotundus.  
palmatus.  
chelis.  
cylindricus.  
corniculatus.  
hirsutus Lois.  
— subflorus Las.

trigonobolus seligerus. <sup>hirs.</sup>  
— <sup>biflorus.</sup>  
— <sup>purpureus.</sup>

riparia cancellata Desf.  
striata L.S. <sup>hamata.</sup> <sup>spinosa.</sup>  
— <sup>caulicosa.</sup>  
— <sup>corniculata.</sup> <sup>brachycarpa Moris.</sup>  
— <sup>mongolica.</sup> <sup>flexuosa.</sup>  
— <sup>pinnatifida.</sup>  
— <sup>formosa.</sup> <sup>— praecox.</sup>  
— <sup>glaberrima.</sup>  
— <sup>Callioides.</sup> <sup>rufescens 33.</sup>  
— <sup>hirsuta.</sup>

Comphyllum Lupinum

Melicyto arborea.  
— <sup>sativa.</sup>  
— <sup>prostrata.</sup> <sup>jug.</sup>  
— <sup>falcata.</sup> <sup>— <sup>caudata.</sup></sup>  
— <sup>sinuata.</sup> <sup>M.B.</sup>  
— <sup>obscura.</sup> <sup>Retz.</sup>  
— <sup>lupulina.</sup>  
— <sup>valida.</sup>  
— <sup>coccinea.</sup>  
— <sup>Namulavica.</sup> <sup>Caud.</sup>  
— <sup>brachycarpa.</sup>  
— <sup>orbiculata.</sup>  
— <sup>Helix.</sup>  
— <sup>elegans.</sup>  
— <sup>torvata.</sup>  
— <sup>tuberculata.</sup>  
— <sup>operculata.</sup>  
— <sup>sphaerocarpa.</sup> <sup>Berth.</sup>  
— <sup>granatensis.</sup> <sup>foly.</sup>

Novalis Robt. Adhe  
— <sup>apertaria.</sup> <sup>Zen.</sup>  
— <sup>mixta.</sup> <sup>Caroli.</sup> <sup>H. Borel.</sup> <sup>C. 1807.</sup> <sup>caud.</sup> <sup>ca.</sup> <sup>H. Vahl.</sup> <sup>1830.</sup> <sup>differt.</sup>  
— <sup>crassipina.</sup> <sup>Vician.</sup> <sup>an.</sup> <sup>littoralis.</sup> <sup>Adhe</sup>  
— <sup>caprea.</sup> <sup>Zen.</sup>  
— <sup>sphaerocarpa.</sup> <sup>Berth.</sup> <sup>D.C.</sup>  
— <sup>Carolinica.</sup> <sup>Schr.</sup> <sup>D.C.</sup>  
— <sup>strumaria.</sup> <sup>H. Cef.</sup> <sup>Zeyh.</sup>  
— <sup>applanata.</sup> <sup>W. B.</sup>  
— <sup>polycarpa.</sup> <sup>W. B.</sup> <sup>Sup.</sup>  
— <sup>Burteriaca.</sup> <sup>Moris.</sup>  
— <sup>tenaculata.</sup> <sup>Caertn.</sup> <sup>39.</sup>  
— <sup>Savina.</sup> <sup>Moris.</sup>  
— <sup>alutacea.</sup> <sup>W.</sup>  
— <sup>Zeuxipha.</sup>

*[Faint, mostly illegible handwritten notes on the right side of the page, possibly bleed-through from the reverse side.]*



*Phaca alpina*  
auriculata  
acrostachya Cand.  
montana  
campanulata  
urdensis Vahl  
— *reticulata* Zucc. ab H. Taur.

*Astragalus pilosus*  
asper Jacq.  
galopiformis  
baccatus  
anularis  
hamatus  
scorpioides  
leucophyllus  
austriacus  
— *Onobrychis* *scorpioides* Pall.  
— tenuistylus.  
glycyphyllus.  
Aegleceros.  
pentaglobus *reticulatus* M.B.  
scissatus  
complicatus.  
coccineus.  
montanus.  
sibiricus Tenor.  
argenteus Berth. sp. incl.  
adsurgens.  
— prostratus. Fisch  
reptans Humb.

*Biscutella Polakowsky*

*Apis ruberola* Pursh.

*Ranunculus microphyllus*  
rubicundus.

*Hedysarum mauleanum*

canadense

canescens

paniculatum

viridiflorum

alpinum

obscurum

coronatum

— fl. alb.

flexuosum

sparsissimum

vespertilionis

alhagi

garganicum

muricatum

nummularifolium

raginale

heterophyllum

*pallidum* var. *capitatum*?

*Aschysomena aspera*

*Hippocrepis comosa* americana

glauca Torr.

ciliata.

*Coronilla Emery*

lancea

valeriana

glauca.

coronata.

vaginalis Len.

montana

crucata.

lucida

soaveolens.

parviflora.



irhopus compressus.  
 chryseus.  
 yopandus.  
 scorpioides.  
 orpivus muricata.  
 sulcata.  
 subulosa.

Imyrpha fruticosa.  
 Salca violacea.  
 Lagopus.

# Polyadelphia

Evroma angustum  
 Citrus medica.  
 Aurantium.  
 — salicifolia.  
 Decumana.  
 Colaleuca densa Colla. <sup>pubescentia</sup> <sup>decussata A. Br.</sup>  
 Hypericum chinense <sup>ar. M. Harris Sm.</sup>  
 calycinum  
 Ralmianum.  
 balearicum.  
 canariense.  
 kivikum <sup>caparrifolium V.</sup>  
 Covis. <sup>barbatum.</sup>  
 portoratum  
 — Yvromense S. Kr.  
 dualvagula.  
 — dubium.  
 (vis) <sup>nudulatum Kussl.</sup>  
 humifuum.  
 montanum.  
 fimbriatum.  
 horridum.  
 nitrosemum optinale

ΣΥΝΟΛΟΝ

1. (ΥΜΑΡΕΣ)

(Faint, mostly illegible handwritten notes and lists on the right page, possibly bleed-through or a separate list.)



# Syn genesis

## I. Cynarea

*Cynara* *hebrida*.

*Cirsium* *lanceolatum* Scop.

*serotinum*.

*canum*.

*pauciflorum*.

*palustre*.

*criophorum*.

*stellatum*.

*arvense*

*acaule*

*oleraceum*

*syriacum*

*ochroleucum*

*spinosissimum*.

*selvanthum*.

*dianthum*

*heterophyllum* All.

*leucum*

*revolutum* All.

*chinensis* Eng.

*Carlina* *lanata*.

*vulgaris*.

*corymbosa*.

*acaulis*

*Acarua* *cancellata*.

*Saussurea* *alba*.

*bicolor*.

*Syncaurpha* *graphalodes*

*Carduus* *tenuiflorus* 34

+ *deploratus* 5

+ *procyneus* 15

*acutifolius* 11

*montanus* 19

*pratensis* 16

+ *fl. alba*

*leucographus* 8

*crassifolius* 3

+ *peruvianus* 30

+ *alpinus*

*caudatus* Vis

+ *pinulosus* Benth. 1-1

30 *pycnocephalus* +

*Onopordon* *Acanthium*.

*griseum*.

*illyricum*

*macranthum* N.

*macranthum* Schous.

*Asterium* *Lappa*.

— *grandiflorum*—

— *communis*—

*Serratula* *hircovica*.

*nitens*.

*quingueflora*

*valtata* M. B.

*heterophylla* Desf.

*cyanoides*.

*albanicum*.

*fol. ovatis. incisus*

*alata* 30.

*Onoproma*

*caeruleum*

— *fol. subrotundis*

*mompelicense*

*sinuatum*

*glauca*.

*Polygala*

*abundans*  
*alpestris*  
*arvensis*  
*caerulea*  
*collina*  
*crispata*  
*cyathifera*  
*diversiflora*  
*eburnea*  
*epipactidis*  
*fruticulosa*  
*hirsuta*  
*intermedia*  
*lanceolata*  
*longistylis*  
*maritima*  
*montana*  
*negundo*  
*oblongifolia*  
*officinalis*  
*perfoliata*  
*repens*  
*scabra*  
*serotina*  
*viridis*



ibum marianum  
 corpus Nitro.  
 strigosum.  
 ruthenicum.  
 sphaerocepalum.  
 — ekalmaru Schrad.  
 trauuca morschana.  
 crupina.  
 Babylonica.  
 glaucifolia.  
 jaica.  
 — decipiens.  
 amara humilis.  
 splentum.  
 Scabina.  
 Corralon.  
~~H.~~ K. aurtichiana.  
 sempervivum.  
 nigrescens — transalpina Schleich.  
 paniculata.  
 cineraria.  
 cinerica.  
 — cineraria.  
 Triumphi All.  
 Cyanus.  
 montana.  
 Balsamina.  
 sibirica.  
 phytolacca.  
 aurtica.  
 uniflora.  
 Salmarina.  
 — fl. alba.  
 — tenuiflora.  
 muricata.  
 Verucum.  
 aurca. Stroche.  
 ovina.  
 collina.  
 Yuccifolia.  
 semihifolia.  
 scutella.  
 napifolia.  
 — fl. non Lyr.  
 Zanonii Sebast.  
 ismarta.  
 alpina.  
 ferax Desf.  
 subserialis.  
 sicula.  
 benedicta.  
 Calitropa.  
~~libana.~~  
 acropurpurea.  
 — circumscissa Horn.  
 Patavica.  
 contravertita.  
 alba W. I. 3. P. 14. pag. 1304. N. 65.  
 petroselinifolia W. —  
 vagans.  
 argentea.  
 crispifera.  
 Gannaxia Zick. H. Aug. 1844.  
 Salomonica Vis.  
 cuspidata Vis.

punctata Vis. II.

tuberosa Vis.

Centaurea cyclops  
 — fl. alba thymocantha cretica Link



Calacini tomentosa Moench  
Atractylis flav  
Spharanthus indicus.

L. Cynarae  
a. n. s. n. a. - 633X

II. Eupatoriaceae

Eupatorium purpureum  
sessilifolium malissoides  
cannabinum  
agrostoides

Chrysocoma coronata. cornuta.  
Lynosyris.

Amphirophus arista  
— inermis.

Cacalia Kleinia  
annulata.  
sagittata  
suecolens.  
arvifolia. sanctifolia.  
alpina.

Vernonia anthelmintica  
praecox  
— angustifolia.

Kleinia porophylla - W. suffruticosa W.  
Kuhnia rosmarinifolia.

Spilanthus olivaceus  
— livida  
multiflorus ex H. Berol. 1848.  
Acmella brasiliensis.

Melanthera laetata Mx.  
deltoidea Mx.

Ageratum corymbosum Pers. et Zucc.  
Euryzoides.  
— fl. alb.

Stevia ovata.  
Eupatoria laxiflora DC.  
lysoptera  
serrata.

Palaflexia linearis.

*[Faint, mostly illegible handwritten notes on the right page, possibly bleed-through from the reverse side.]*



menopappus petatus Lag.  
agrostis capillifolia W.  
hannasia annua.

videns cernua.

fulva f. simpl. pilosa RS.

heterophylla.

grandiflora.

bipinnata.

tripinnata.

leucantha.

Conyza palustris foliis  
tripinnatis - divisis

\* leucantha chinesis W.

Plephachopus scabr.

ambrosia squarrosa.

Chamaecyparissus

leucantha.

ambrosioides.

asiacum pedunculatum

richemontii camfratum.

tanacetum maritimum Link.

balsamita vulgaris

agrostoides.

rhutia conyzoides.

lagascea mollis.

Piguaria emicula

Saccharis isabellia.

holimifolia

Dioscoridis.

ussitago alpina.

farfara.

fragrans

alba.

vamosa Hep.

Petasites.

hybrida.

napinaia-

Stoechas.

argusifolium

prichale.

maxima-

cracifolia-

lucida-

diversa-

antulepa-

foetida-

margaritacea-

alpicum Wahlenb. vito carpa thium

leontopodium-

erectus.

involutum-

syriacum-

coarctatum-

peninsularis W.

uliginosa-

germanica-

montana-

gallium-

arvense-

minimum-

pompiliatum Tenor.

alpinum +

arvense \*

Cevhamia arvensis Hook.

Ixodia ammobia - \*

divisis

~~dent fol. vlt pinnata.~~



Elichrysu - ~~fractura~~ - fulgida W.S.  
 A. cranthemum - annua - inaperta  
 Tanacetum - vulgare - cylindricum  
 - crispum - oriundum  
 boreale Fischer. - sibiricum ab H. (Craus).  
 Heppia frutescens. - canariense.

Artemisia caerulea.

Dracunculifera

remota.

vulgare.

campocrit.

pauciflora.

camforata.

nanus.

procrea.

argentea.

Absinthium

laciniosa.

gracia.

valleriana.

Detentum

spicatum ab

navonica Ves.

Alta H. Zucc. 1830

spicatum Jacq.

muricina Vill.

dicans

viridifolia.

vulgaris Det. Zucc.

Columnae Ten

ab H. Wul. 189a

Carpesium cornu

abrotanifol.

Anacyclus aureus

valentinus

purpurascens.

tomentosus D.C. ab H. Pray. 1846.

Cocula coronopifolia.

bicolor.

sphaeranthus

metrasperma

Micropus pygmaeus

Gymnostyles anthemifolia Jacq.

Flavaria repanda Lag.

angustifolia Pers

Crispago paniculatus Boiss. Cat. H. Vid. 1844.

III. Peucedaneae

Chaptalia Anandria.



IV. Radiata

Myza candida  
 limosa Sm.  
 ruficornis  
 saxatilis  
 squarrosa  
 parva Act.  
 aegyptiaca Alt.  
 chilensis  
 levanilla  
 sicula

sericea Air. Sn.  
 incisa Air.

Myza acuta  
 graecoloma  
 caucasicum Steu.  
 alpinum

Villarsii  
 bonariensis

Inula  
~~caerulea~~  
 ensifolia 45.  
 biflora 47  
 viscosa 41.  
 squarrosa 40.  
 villosa Wabl 37  
 Deulue christi 34  
 Helianum 19.  
 Britannica 17.  
 dysenterica 18.  
 Pulicaria 18.  
 Babington-jung. 16.  
 salicina 15.  
 hirta 7.  
 crithmifolia 2.

clausenii Best. 33.  
 avatica 19.  
 crispata 11.

Myza  
 Tripelium  
 murale  
 novi Belgii  
 emicant.  
 chinensis  
 cordifolium  
 diversifolium Mx.  
 macrophyllum  
 tenellum  
 grandiflorum  
 truncatum  
 crinale  
 pannonicum Jacq.  
 hypoleucum

Abrotanum Noes  
 divaricatum 56.

\* amygdalium Vahl \*

dracunculoides Lam.

novae Angliae  
 — sparsum  
 Amellum  
 trinervium  
 Myrtum  
 linearifolium  
 Serotum  
 tomentosum  
 ponticum Lit.  
 lanceolatum V.

speciosum 164.

\* amygdalium Vahl \*

*[Faint, mostly illegible handwritten notes and bleed-through from the reverse side of the page.]*



Solidago lanceolata.

mexicana rugosa

virgata

virga aurea

— alpestris Kit.

floricaulis arguta Ait.

procera

canadensis

Baccharis chrysanthemoides

Cinoraria bicolor porophyllum Tenore

campocort.

longifolia

scapiflora

aurantiaca Hop.

mollefolia

3: lobata Cassin

maritima

crucifera

zeifolia

planifolia

anthemifolia

serotina Ait.

Truduscensis var. Her. alba Ait.

macrophylla Pursh.

alpestris Hoppe  
linifolia

Senecio valerianifolius Link.

uhjari.

\* caeloides

cornutus

hircocifolius

vinosus sylvaticus

triflorus

— verticillifolius

acridentifolius Jacq. - fructuosus Ten.

abrotanifolius

dolomifolius Vahl.

Lycopifolius Poir.

— Cineraria ceramophylla Ten.

pedicularis Benth. glaucoscapa.

squalida et al. var.

1 tenuifolius Jacq. incanus.

elegant

— fl. pl.

vulgaris

ornatus Benth.

Alpinus

Doronicum

trilobus.

arvensis

Doria.

pedicularis

membranacea

romanticifolius

ilicifolius

Cinereus

lilacinus Sch. H. Vent. 1846.

~~fragrans~~ Fisch. sub nom. ~~C. caudatus~~ caudatus H. Crac.

caudatifolius Car. H. Benth. 1830.

caeloides Fisch.

velutinus



unica Bellidivorum  
lanigera Torr.  
scorpioides  
Doronicum  
menziesii

Doronicum Pardalianches  
aurantiacum  
mexicanum (ex. ab H. Berol. 1817)

altissima elongata  
aureofusca amelloides Nees

egens micrantha  
minuta  
excreta: fl. max. multip. Varietates  
parva  
— picha  
— elongata  
Tanacetifolia H. Par.

Ukrania abrotanoides  
Urtica bellidivoides exaristifolia - Mexis.

clonem quadridentatum  
mexicanum  
canaliculatum  
aurantiacum  
— pumila

pendula incisa  
glaucescens

eriospermum pinnatum  
tobriana acutiflora  
serotina  
alata  
Corymbosa  
gigantea Jacq.  
acutifolia

Lupinus transversus Jacq.  
alcyon Jacq.  
verrucata  
grandiflora Baum. ab H. Vind. 1807  
aurea ab H. Turic. 1808  
arabique H. Tur. 1809.

Lupinus glaucifolius  
alcyon Jacq.  
triflorus Cav.

Lupinus prostratus

Bellis perennis  
— horrida  
Sylvestris Cyril.  
hybrida Torr.  
annua

Chamaemelum caput-medusae  
Chamaemelum = fallax W. var. caput-medusae

Leucanthemum coronarium  
Segorum  
indicum cu-norm. Vario.  
glaberrimum Thunb.  
leucanthemum  
— mexicanum  
abrotanum  
palustre Desf.  
pinnatifidum  
Bamburghii H. Turic. 1809.

Achyrotoppium setaceum Link  
Pectis prostrata Cav.

Californicum Dougl. ab H. Berol. 1831



ru- achilleifolium -  
 millefolium - W.  
 radicum -  
 Myconi  
 curvum -  
 maximum -  
 indurum -  
 parvifolium W.  
 Parvifolium -  
 — fl. pl.  
 — fl. rubro  
 cinerifolium - Trevir.  
 corymbosum -  
 — theodorum - fl. maj.  
 — tenuifolium = tenuifolium - Lam.  
 macrophyllum -  
 convulsofolium  
 alpinum -  
 uliginosum - Kir.  
 speciosum -  
 franciscum -  
 anethifolium  
 foeniculaceum  
 breviradicum - Ledeb. ab H. Drag. 1804.

Convolvulus chrysanthemum

Mada sarrva Melin.

— viscosa Schott.

Lageria abyssinica.

Phaethusa borealis \*

Sicyoptera florulosa.

orientalis.

— Fringularis.

Acemella fistosa.

villosa.

florosa \*

viscosa (L.)  
 variegata Pers.

Anthemis Rudolphiana M.B.

tinctoria

nobilis

— fl. multipl.

— odorata

— fl. rubra.

arvensis.

conula.

vigosa.

curvata

chica.

pubescens.

— tomentosa.

fulva Brot.

secundiflora Brot.

arabica.

mixta.

maritima.

alpina.

abyssea.

aphana et G. Turcomani.

clausa.

valdensis.

Rehmania larentifera Hook.

Matara capensis.

alpina M.  
 Yamsa Link

pygmaea W.  
 laxa Cat. H. Hal. 1807. Spr.

punctata Vahl

— psorosperma Ten: 1830

variosa Link



Achillea <sup>convulsioides</sup>  
Parnica  
— fl. pl.

III

Ageratum  
alpina serrata \* speciosa Henkel G.

Clannd  
pennata alida W. suppl.

moschata  
arvora  
nana lucumifera Lam

auriculata  
distantis imperialis

pubescens  
— micrantha W.

maxima  
bombycina  
serena Kit.  
nobiles

Ullariae Suvor  
lijunica  
montana Schleick Stend. p. 7. Nom.  
mongolica Fisch. ab H. Nees. C. 1825  
— siberica Desf. Steud. p. 2. Nom.  
longifolia ab H. Vitis. C. 1814.  
vulsa Walst. et Kyt. Stend. pag. 7. Nom.  
bannatica Will. ab H. Taurin. 1813. lat.  
argentea Visian.  
crusifolia Dicer. Stend. pag. 6. No.

Paschalis flauca.

Celipia creta.  
prostrata  
puncata  
latifolia L.

Diomedea bidens.  
Heteropsis buphthalmoides Dur. = laevis Pers. scabra Dur.

Buphthalmum auriale  
cordatum  
speciosissimum  
schizifolium  
maximum  
aquaticum  
spinosa  
sericeum

Ximoneia excelvites Cav.

Arctotheca vupat Wedd.

Cryptanthus hypoleucum

Cazania rigida

Berkheia incana.

Bidelta spinosa

Sclerocarpus africanus.

Pallana grandiflora B.

halimifolia.  
Georgina <sup>lignosa</sup>  
~~var. rubra~~ ~~var. purpurea~~  
— fl. roseo pl.  
— fl. rubro pl.  
— fl. lilacino pl.  
~~var. coccinea~~ — obscure-vidua  
~~var. luteo-rosea~~  
— purpurea  
— fl. pl. ignocant  
— fl. luteo-pl.  
coccinea  
— luteo-coccinea



Calliopsis  
Calliopsis bicolor.

Quadrifida laciniata.  
Rabula Pursh.  
brevi.  
fulgida.

aspervima Horn.  
speciosa Schrad.

pinnata Venc  
columnaris Pursh  
amplexifolia Jacq.  
purpurea. Sigmata Acc.

Corcopsis venicillata.  
Tripartita.  
alata. Atkinsoniana All.  
Vincetor. 1831.

Cosmosa parviflora.

Helianthus auriculatus.  
breviflorus.  
parviflorus Bernh.

decapetalus.  
pubescens. brachylophus.

atrilobus.  
macrophyllus. parviflorus All.

tuberosus.  
multiflorus. laxiflorus Pers.

Tirkenia rufiflora.

Melampolium pulchrum.  
longifolium.  
perfoliatum.

Iva frutescens.  
Baltimora v. v.

Parthenium hysterophorum.  
insignitum.

Lobelia maculosa.  
Umbellata.

Calentula pluvialis.  
incana W. = sancta.  
maxima Casson. Cat. Sem. 1825.

arvensis.  
sivula W.  
officinalis. stellata Cav.  
arborescens. ~~arvensis H. B. K.~~  
arvensis Fish. Cat. Sem. 3. Bray. 1825.

Othema cheirifolia

Osteospermum convulsum.  
montanum.

Silphium rufifolium.  
perfoliatum.  
— conjugatum Vicia.  
laciniatum.  
terrestrimum.

Lycostis linearis.

Adenorrhiza amplexicaulis at H. B. K. 1832.

Mithra quinqueflora



Rostra  
 Andryala chevankhipta Rostr.  
incana  
chevankhiptolisthoris  
lanata

V. Cichoreae

Cropes sprengeriana rhagadioloides 14.  
aspura 16.  
rudera 21.  
 Dioscoridi:  
neglecta 27.  
agrestis Kyt. 32.  
cernua 34.  
terorum severalis horacioides Kit.  
vicinis  
scariosa W. 37. pungens Pers.  
pinnaefida 39.  
laevia Ten. 39.  
chondrioides Jay.  
glandulosa Cuss. Car. 1826.  
crassica ab H. Prag. Car. 1823.  
laetifolia Balt. Pers. Vol. 2. pag. 322.  
incanosa Visian. Spreng. 17.  
biplobata.

Trichocrophi Gifida Vis. Spec. pag. 18-19.

Hieracium alpinum 1.  
aurum 7.  
prostratum 11.  
incarnatum Jay. 14.  
Gifida Kit. 16.  
Ruricula 19.  
Bauhini 23.  
flagellare 24.  
dabla 25.  
Dilorella 26.  
strepitum 27. inaxilla Jay. 28.  
chondrioides 30.  
Halleri Vill. 32.  
pulmonarium Sm. 35.  
murorum 37. laetum W. 38.  
~~humile~~ Holt. 40. Albidum W. 41.  
praetense Vill. 43.  
falsum W. 44.  
pitreschoides Vill. 45.  
cymosum 46.  
glauca Alk. 49.  
villosum 58.  
flexuosum Kit. 62.  
montanum 69.  
echinoides 75.  
ulgarum 77. Sylvaticum 77.  
Goreale = sabaudum fol. macul. 78.  
sabaudum = candense Alk. 79.  
polyphyllum 81.  
praenuthoides Vill. 85. pyrenaicum 93.  
amplexicaule 92. Urgatum W. 96.  
laxifolium Vill. 97.

~~Rostra chevankhipta~~

carpathicum var. sibiricum?

Edebourianum ab H. Turic. 1630.

Besserianum W. 23.

Lawsonii W. Vill. 52.

H. umbellatum -

— coronopetalum Berol. } 99.

— laetum Berol.

foliosum Kit. 201.

undulatum Alk. 107.

H. crassifolium Schult. \*

horreum ab H. Pap. 1826. \*

Storachyis ab H. Berol. 1826. \*

ovatum Schlecht ab H. Vind. 1825. \*

Gidonatum Tausch ab H. Prag. 1826.

parvulum Tenore

calcaratum Berol. Hum. Kit. Hort.



*Sonchus oleraceus* Lacour. *caucasicus* ab H. Dry. 1829.

*maritimus*

*asper.*

*uliginosus*

*palustris*

*piccolus*

*tingianus.*

*alpinus.*

*hispanicus*

*verrimus.*

*chinensis* Fisch. at V. Vindob. 1823.

*Borlhausia spathulata* x

*alpina* Link.

*hyemalis* -

*rufa* Link.

*curvifolia* x

*condolci* T

*craxanifolia* x

*foetida* Link

*hispida* Link

*Rudigia laevigata.*

*commutata* x

*Strombosia chondrillodes* Link.

*purpurea.*

*simplex.*

*murata.*

*Chondrilla juncea*

*graminea.*

*Leonodon Tauricum*

*salinus* Gussone

*Gussonei*

*Lactuca saligna.*

*augustana.*

*verosa.*

*Scariola*

*altissima* M. B. 13.

*casia* Pers.

*guercina.*

*conatensis.*

*sarabifolia* W.

*porcensis.*

*maculata* ab H. Turic. 1829. folia rana-

*Saxatilis* Lapour.

*Asteria ranaeoides* D. C.

*Setaria urens*

*albanica*

*aethnensis*

*rubescens* Trin.

*glauca* Trin.

*cyrenica*

*Mosigia pinnatifida*

*Urospermum Dalechampii*

*pervortex* E. Hoff.

*capense*

*Cecropogon aegyptiacus*

*Cecropogon aegyptiacus*

*Tragopogon parviflorus*

*purpuriflorus*

*major*

*crispiflorus* Tenor.

*Yusev* Tenor. 3.

*Cecropogon aegyptiacus*

*Pteris hypericifolia*

+ *albanica*

*Kamischkeia* Ledeb.

*laevigata* Vis. ~~*laevigata*~~

*laevigata* Ledeb.







Ceynandria

Orchideae

Monandria

Orchis papilionacea

lanceiflora.

palustris.

mascula.

Morica

— pauciflora Tuck.

patens.

variegata.

militaris.

fusca Jacq.

Scimia raphrosanthes Lam

— undulatifolia Biv

ustulata.

globosa.

pyramidalis.

coriophora.

— belliniana.

lanceifolia.

— angustifolia.

— palustris fl. ma.

Sambucina.

— inodora.

— incarnata.

Romana Schott.

— fl. rub.

maculata.

Ceynadenia conopsea.

— angustifolia.

obovata.

viridis.

albida.

Platanthera bipolia.

Himantoglossum hircinum ~~anthropophorum~~

Nigrella angustifolia.

Herminium Monorchis.

Scrapias cordigera.

Lingua Jacq.

— Tenor

— longicauda.

Ophrys exaltata.

myodes.

manifera.

machetes.

Speculum Bertol.

Limeloven a Corivum.

Epipactis microphylla.

lanceifolia.

palustris.

Cephalanthus varia.

caespitia.

patens.

Nicotia Nidus auct.

cordata.

lanceifolia.







Monoccia I.

Androgynia

- Calla palustris
- Zanthoedochia arthropica
- Pothos crassinervis
- Arisarum vulgare
- Arum tenuifolium
- maiculatum
- fol. immaculato
- italicum
- pubescens
- trilevatum
- triananthum

- Ambrosia Bassii
- Forskolea angustifolia
- Dorstenia Conroyana
- Ficus rubiginosa
- caespitosa

— vivida at H. DC. 1833.

velutilla  
 cortata HBK.  
 classica Schomb.  
 septulata

australis  
 nuda  
 papulosa  
 setosa Roth.  
 indica Vahl.

Benzalensis  
Cicerifolia Lam.

- Cuphorbia spinosa
- lata Ait.
- generoides **glauca**
- dentata DC.
- Characium
- venosum
- maculatum
- picum Juss.
- Chamaesyce
- Peplis heterophylla
- Cyatophora Juss.
- geminata DC.
- hypocistifolia dentata
- pellulifera
- thymifolia
- Peplis
- Peplis minor Benth.
- falcata
- exigua
- tenuis Cav.
- Lagasid
- Lathyrus diversifolia Pers.
- Pistia achanocarpa Lewis.
- Paralipia frutescens Biv.
- aleppica
- helioscopia
- serrata
- pinna
- segetalis
- ~~caespitosa~~ caespitosa Ten.
- dalis
- ~~ambigua~~ aspura
- ~~ambigua~~ mucronata M-B
- ~~verrucosa~~ verrucosa Hierb.
- epithymoides
- platyphylla
- ~~coloniata~~ colombiana
- ~~crispata~~ crispata
- undulata Hornem.

- occidentalis
- pubescens
- pubescens
- virgata
- uralensis

- nidensis = neopolitana Ten. = glauca DC.
- myrsinites
- Baselin
- amygdaloides - succida Kir.
- Guarriana Juss. = cajuputa Ehrh.
- agraria
- Cypripedium
- pubescens
- pubescens
- procera 180.
- mellifera
- atropurpurea

hera 110.  
panicea Sw



Pedicularis erythrogastra Bist.

Najas major  
Laminaria patens.

II. Dielina  
Monandria

Campanula rotundifolia.  
Savignyi Art.

Monandria diversa

Triandria

Carex diversa & varia Schkuhr

- pauciflora Lightf.
- pulicaris.
- Davallana Sm.
- cyperoides.
- vaicensis.
- inurens (L.)
- Stellulata Good.
- pauciflora
- Griseoides
- Schrebleri.
- lepidota
- caespitosa
- divisa Huds.
- inermis Good.
- remota.
- vulpina.
- paniculata.
- atrata.
- longifolia.
- humilis
- nitulifera
- montana
- praecox Jay
- tomentosa
- acutata.
- extensa
- flava
- Oederi.
- alba
- rigida.
- stricta Good.

- frigitia
- Sempervirens. var. forma Hoss
- saxatilis.
- caespitosa ~~caespitosa~~ pygmaea 73.
- alpina Al.
- diversa.
- Michxli Hoss.
- maxima.
- serotina Good.
- Sylvatica Huds.
- pseudo-cyperus.
- pallens.
- limosa.
- glauca. Hoss.
- palustris Good.
- repens Good.
- crispifolia Hoss
- paniculata
- montana All.

nemoralis 41:











Dioecia

Pandanus utilis.

odoratissimus L-f  
constrictus Lam  
humilis Neesoph

Vallisneria spiralis.

Empetrum nigrum.

Myosotonia papyrifera m.  
— f.

Hippophaë rhamnoides M.

Pistacia Lentiscus m.  
— f.

revelinthus m.

Spinacia oleracea.

Humulus Lupulus m. et f.

Tamus communis m. et f.

Cavica Papaya.

Cycas circinalis  
revoluta

Laminia affra.  
revoluta

nivida

spiralis Salisb:

armata var. septata

Salismitana

Monandria

Trianthra

Terranovia

Pentandria

Hexandria

Decandria

Polyandria

purpurea var. dentata







Polygamia.

Pavlovia judaea.

panylvanica

cochinchiensis.

filiformis.

speciosa.

Arriplex purpurascens.

nitens.

angustifolia.

triangularis.

vescum *Halimifolium*

laciniata.

tataricum.

kassiu.

sibiricum.

polygamum. Jouloni ab H. B. m. 1831.

livale.

humida.

Celestina

fractans.

— inornata.

monosperma.

perla Desf.

H

Pis

Spe

Hu

Li

C



CRYPTOGAMIA.

Secro I.

I. Rhizanthaceae

(Anomala Auct.)  
Ancimia asplenifolia.

II. Rhizosperma

Marsilea quadrifolia.  
Pillularia globulifera.  
Salvinia natans.

III. Equisetaceae

Equisetum palustre  
Veronense  
lineosum.  
fluviatile.  
arvense.  
variegatum.

IV. Lycopodiaceae

Lycopodium clavatum  
complanatum.  
annuum.  
selaginoides.  
heterophyllum.  
peruvianum.  
Selago.

V. Ophioglossaceae

Ophioglossum vulgatum.  
Botrychium Lunaria

VI. Isoetes

*[Faint, mostly illegible handwritten notes on the right page, possibly bleed-through from the reverse side.]*



Osmunda regalis.

VII. Osmundea

CARIBOGAMA

VIII. Gleichenia

Quercus mylenifolia

Cymnogramme Cereach.

Northochlaria Leprophylla.

Alloerua crispus. 3042

Polyptidium phymatodes.

aureum.

vulgare.

Phycoporus

Dryopteris

Scolopendria officinarum

— dactyloides.

Pteris longifolia.

cretica.

serrulata.

— julliana.

Asplenium septentrionale

viride

germanicum Weib.

Hillebr. & Br.

Filix femina Bernh.

Rosa muraria.

Asterum nigrum

aureum

Blechnum orientale

Aspidium Lonchitis

moelle.

Thelypteris

aculeata.

— lobatum

Filix mas.

fragilis

alpinum

Adiantum veniforme

— patens.

capillare

IX. Filices verae

Gnoclea scaberrima.

Lomaria Spicata.

Struthiopteris germanica.

X. Filices desiccatae



Sectio II.

Musci frondosi et Hepaticae

A. Musci frondosi

1. Veni

Phascum subulatum.

Cechnostomum ovatum.  
curviserum

Harrisiana ayanica

Anoctangium stellatum Kuhn.

Sphagnum latifolium.  
acutifolium.

Diphysium foliosum Mehr.

Fabronia pusilla.

Encalypta streptocarpa.

Ceriumia apocarpa.  
crivosa.  
ovata.

Weisia nigra.

recurvata.  
convexa.

Maschalecaurum filiforme &  
Smirhii

Trematidion angustum.

Dicranum - Bryoides.

taxifolium  
scoparium **constellatum**

rujosum - Hoffm.

vavilium Hoffm.

Schwaeri Schwaeg.

Spuria flexuosa Hoffm.

glanum

peruviale

crispum Hillij.

filiforme B.B.

polycarpum.

Leucoloma striatoides Schwägr.

Trichostema riparium

parvum.

Dilysma hemomethus Hillij.

glaucescens Arnob.

Polytrichum commune.

formosum

pliporum

juniperinum

unigrum.

naum.

undulatum

hirsutum

Syntrichia vulgaris.

Barbula uncinata

regia.

caerulea.

fallax.

muricata.

Cinclidotus fontinalis B.B.

*[Faint, illegible handwritten text on the right page, likely bleed-through from the reverse side.]*



Orthotrichum anomalum

Neckera pinnata

crispa.

Arctodon curvicaule.

reticulatum.

Dalmania heteromela

Fossinella anisopyrena.

Cinctilobus fossilioriter P. B.

Laskea sericea.

polytricha.

Barreria crispa

forma

Oederi.

Maesta uliginosa.

delicata.

longiora.

Climacium dendroideum.

latiusculum Vob.

Timmia austriaca.

~~Bryum capillare~~

Hypnum riparium

auriculatum

cupressiforme.

pygmaeum

mullus cum Hedley.

felicium

incineratum

repens

atracium

fluitans.

Crista caerulea.

spannum.

virgatum.

brevifolium.

lucorum.

stellatum Schreb.

Habenaria

nitens.

alopurum

abietinum

proliferum

curvum

per-

sericum

serpens Hedley.

versifolium

pratense

varabulum

illucobum

velutium

piliferum

Schwekei

cuspdatum

Bryum capillare

Mnium palustre

capillare

palustre



B.

M. Heparici

Jungmannia complanata

Tamarisci

Jurckii

Zonariella

platyphylla

dilatata

Marchantia hemisphaerica

Zostera hypophylla

Sever III.

Lichenes

~~Anthracium~~

A. Angiospori

Endocarpia minutum

Porophora pumila

Verrucaria punctiformis

Graphis scripta

cinerea

Leucica perulata

Panthalia arvensis

crucifera

Cladonia subuliformis

— hirsuta Hoff

varipinnata Hoff

varipinnata Hoff

racemosa Hoff

parvifolia

concolorata

dyacrona

pyrena

pyxidata

— pinnatifida

— fibula

gracilis

obscura B

unicolor Hoff

fuscata Hoff







Chara hispida  
 umbellata Bernh.  
 exilis Barbieri-  
 spinosa Barb.  
 clavata Barb.

tomentosa.  
 fasciculata Bernh.

Polysiphonia violacea.  
 - fasciata. - frutescens.  
 - filamentosa. v. c. Haeckeliana.  
 ramulosa

3

Coviffithia setacea.  
 Ceramium rubra. - proliferum  
 diaphanum - Naucarianum  
 verrucosum  
 terricum Ag.

Cladostephus Myriophyllum - Ag.  
 scoparium

Pectocarpus litoralis Lyngb.  
 purpuraceus

Hutchinsonia opaca Ag. ~~var. Polysiphonia~~  
 pilosa Nac.

Conferva apicina Polkin  
 lateralis. - sericea Pitt.  
 fraxea Vahl.

Linum.  
 Buchingeri  
 filamentosa.  
 Vaucheria Pilay Mev. et C.  
 clavam.

Bolopsis avibuscula Lam.  
 Rosa.

Codium membranaceum.  
 opuntia Schomb.

Ulva compressa.  
 immixta. Linza.  
 lacunata.  
 umbilicata purp.

Chlorella marina Lyngb.

Strophomena cretita Ag.

Valonia Agropyra Ag.

utriculata Ag. Diatoma murina

Pectinella fasciculata Lyngb.  
 paradoxa

viii. Amphibolae

Badriza flaviviridis

Mycetes Sect. 4

I. Micromycetes, Sphaerovici etc.

Sphaeria Hypoxylon  
 densa Hoff.  
 disciformis Hoff.  
 cyphina Pers.  
 byssata Tod.  
 punctiformis.  
 serotina.  
 Helicovera Fr.



Phacidium coronaca

Rhizisma acerinum

Cyathus Olla Pers.

Thelephora nervosa

Cronarium Vincetoxicii

Ovinum fagineum

populina Pers.

alnigenum

ilicinum

alvianum

Vitis

Uredo cancellata <sup>labianum</sup> <sub>Bertrii</sub>

Accidium crassum  $\beta$  ficaria

-Uredo Urnica  $\beta$  symphini rubra

Accidium Viduarum Cand.  $\gamma$  Vid-carina

Uredo rubella: Accidium bell.

Compositarum: Accid. Tusilagint.

Cypripitid: Accid. Raphanib.

Cichorearum: Accid. Tragopog.

Leucosperma: Accid. Anem.

Senecionis: faginea  $\beta$  Pers.

Artemisiid.

L. Geranium 127

Phallus impudicus

Boletus volutarium Pers.

C  
P  
R



Jan 11 1842

Received of Mr. J. H. ...  
the sum of ...

for ...

...  
...  
...

...

...

...

...

...

...

...

...

...

...

...

...

...

...

...

...

...

...

...

...

...

...

...



# Sectio IV Algae

- Lichina confinis* Ag. 1.
- Corallina officinalis* L. 11
- Alcyonium corallinum* Ag.
- Badriza flavicatilis* Sch.
- Diatoma marinum* Ag.
- Echinella paradoxa* Ag.
- *fasciculata* —
- Chaetophora marina* —
- Batrachium peruvianum moniliforme* L.
- Stolophora crinita* Ag.
- Ulva compressa* —
- *purpurea* Roth.
- *textura latissima* L.
- *linza* Ag.
- *intestinalis* —
- *compressa* —
- Silonia stegagopylla* Ag.
- *intricata* —
- *atriularis* —
- Codium flabelliforme* Spr.
- *Bursa* L.
- *tomentosum* Ag.
- *Opuntia* Spr.
- Dryopsis simplex* Montagnei
- *Rosae* Ag.
- Cesperos japonica* Pol.
- *catenata* Ag.
- *rupesstris* —
- *gracilis* —
- *linum* —
- Gaucheria pilus* —
- *clavata* —
- Ceramium ciliatum* —
- *rubrum* —
- *var. prolifera* —
- *Diaphanum* —
- *Macarianum* Audouin
- *varicolor* Ag. Syst.
- *tetrinum* —



- Griffithia corallina* Ag.
- *setacea* —
- Polysiphonia rubra* K.
- *brachyarticulata* L.
- *violacea* (et varietatis)
- *fastigiata* Ag. Syst.
- *pilosa* —
- *fruticulosa* —
- *opaca* —
- *ramulosa* —
- *filamentosa* —
- Ectocarpus litoralis* —
- *purpureus* —
- Cladostephus saporicus* —
- *var. (filiarius)*
- *myrtillophyllum*
- Chara elastica* — Barb.
- *fasciculata* —
- *spinosa* —
- *exilis* — flexilis.
- *ulvacea* —
- *hispida* —
- *var.* —
- *tomentosa* —
- Rhodonella valvulata*
- *pinnatoides* —
- Daviesia pinnulata* Ag.
- *simplifera* —
- Chondria articulata* —
- *haliformis* —
- *var. torulosa* —
- *Dasyphylla*
- *ovalis* —
- *var. subarticulata* —
- *murina* —
- *papillosa* —
- *pinnatifida* —
- *obtusa* —
- *var. gracilis* —
- *Solida* —
- *tenuissima* —
- Sphaerocoryne Louchouartii* Hauc.
- *cornuta* var. *pulchella* Ag.
- *pinnatus* —
- *nitens* —
- *reticulata* (?) —
- *var. auricularis* (?) —
- *membranifolia* —



*Sphaerococcus acicularis* Ag.

— *serpens* —  
— *hemisphaeroides* —  
— *neuroformis* —  
— var. *arenatus* —

— *griffithii* —  
— *cardioides* —  
— *palmetta* (Lactuca) —  
— *coronae-pifolij* —

— var. —  
— *capillaris* (Mk.) —  
— *Heredia* (Cypripedium) —  
— *crispus* var. —  
— *bifidus* —

*Grateloupia filicina* —

*Stylocystis furcata* var. *cartilaginea* —  
— *protens* —  
— *lanata* \* —  
— *opuntia* —  
*Wormschleim* *hiera* — Lx  
— *Placaminum* —  
— *ocellata* —

~~Hydrocoleum~~

*Hydrocoleum Filum* —

*Hydrocoleum Dichotoma* —

*Hydrocoleum polypodioides* —

*Hydrocoleum squammaria* —

— *papillosa* —

— *Saxonia* —

— *plastoginea* —

*Sargassum longifolium* —

*Cystoseira cricoides* —

— *Abies-marina* —

— *Discors* —

— *collata* —

— var. *Happi* —

*Fucus spiralis* — (Cuscutosus Sp.) —

Vid. Mycetoz

u















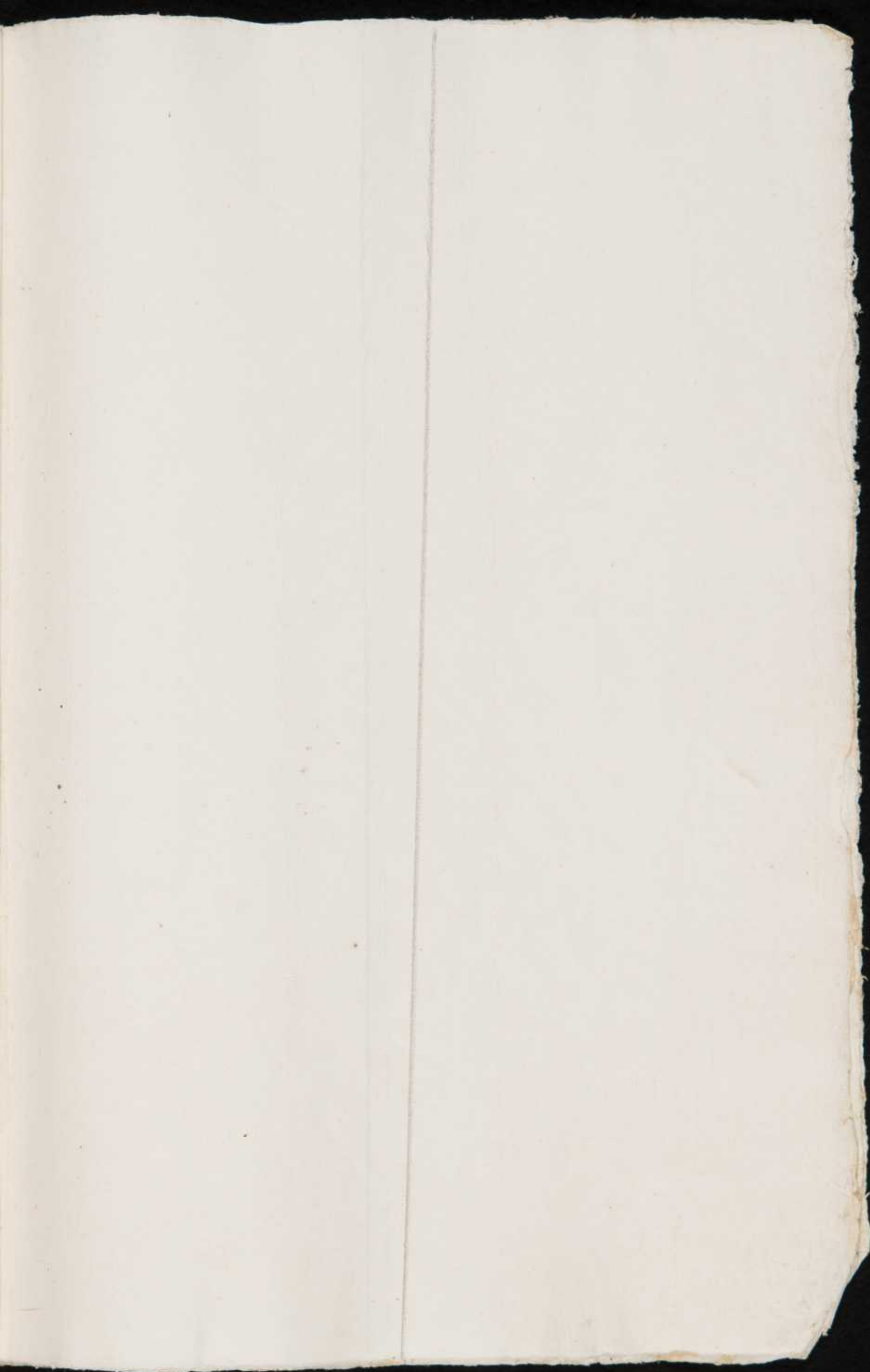



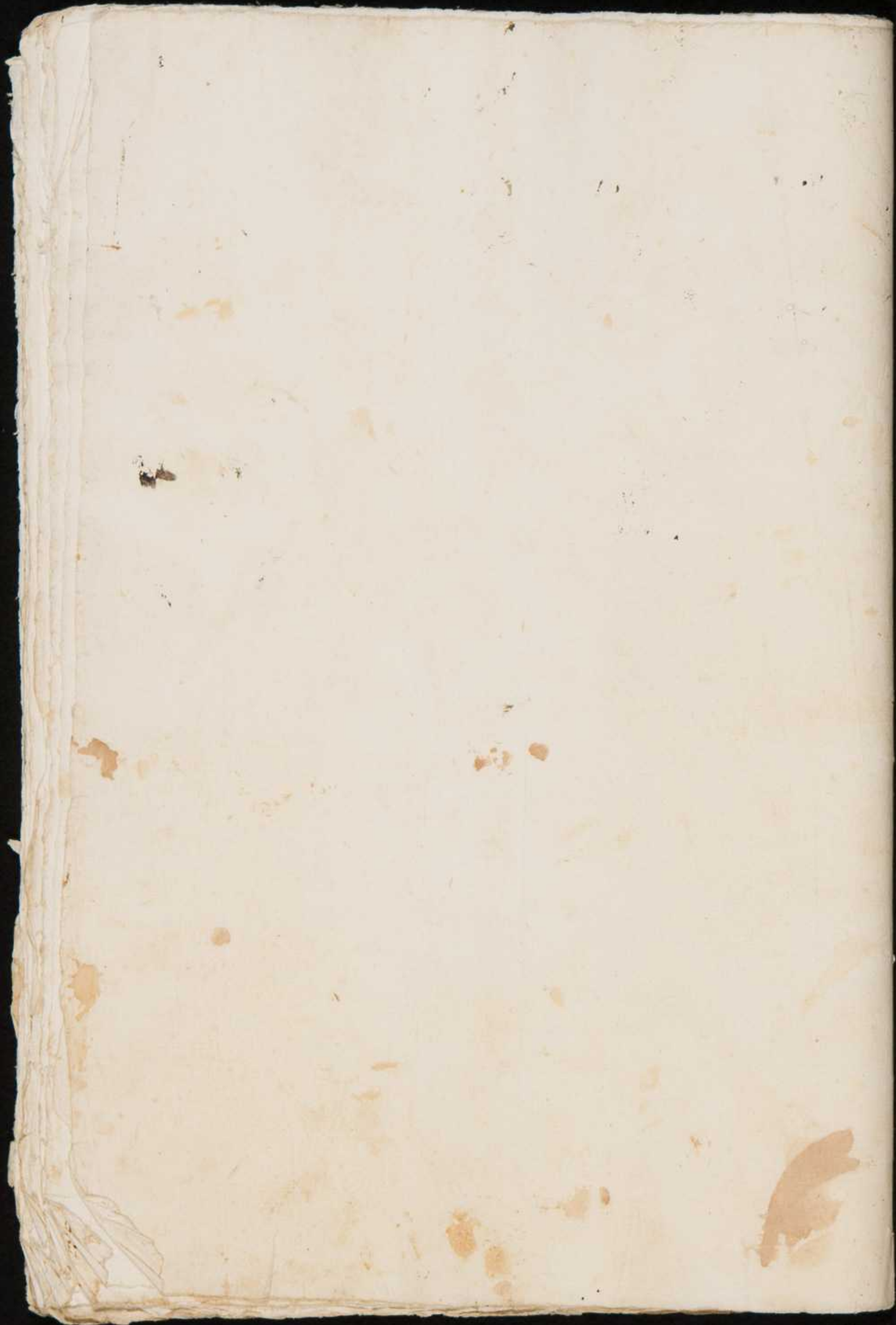



Plagnus  
horrens  
— angustifolia

Hypocoum  
procumbens.

Myrica  
caele.  
segregata Jacq.

Digynia

Morus  
indica.  
rubra.  
nigra.  
Moruciana Jacq.

Trigynis

Boscia  
undulata Thunb.

Tetragynia

Ilex  
Agustifolia.  
— ferox  
Galearica Des. Fon.  
crocea.





Sagina

- aperala.
- provincas.

Radiola

- Mellegrana Sm.

Potamogeton

- natans
- rufescens Schreb.
- lucens
- angustifolius Barb.
- crispus
- zosterifolius Schum.
- pusillus.
- pectinatus.

Peupia

- maritima.



Pentandria

Monogynia

Mirabilis

- jalappa.
- dichotoma.
- longiflora

Plumbago scandens.

- zeylanica.
- rosea
- auriculata Lam.
- mirandica Ledeb
- europha.
- coevulea Humbol

Cerintho

- majov.
- minor.
- aspera Roth.
- maculata
- atropurpurea Visian.

Heliotropium

- peruvianum.
- corymbosum A. et P.
- europeum
- supinum.
- curassavicum.
- parviflorum

Lithospermum

- avense
- officinale.
- ciliatum Forsk.
- latifolium.
- incrassatum Cass.
- sinicum.
- lineatum.
- apulum
- tricolorum.
- purpureo-corymbosum.
- graminifolium
- tenuiflorum.

*[Faint, illegible handwritten notes and bleed-through from the reverse side of the page.]*



Pulmonaria

- angustifolia
- mollis Wulf.
- media Host
- officinalis
- maculata

Onosma

- stellulatum Ker.
- arenarium Kit.
- echinoides.

Echium

- canadense.
- fastuosum.
- arenarium Guss.
- rossicum abt. (Crae. 1851)
- tuberculatum Lyall
- petvolum Tratt.
- strictum.
- brachianthum Horn.
- pyrenaicum Desfont.
- pusillum Sibth.
- vulgare.
- hispanicum
- salmanticum Lag.
- lusitanicum.
- violaceum.
- grandiflorum Laproye.
- plantaginifolium.
- cleosum Lehm.
- cruciatum.
- maritimum W.
- renne Roth.
- 1150 parviflorum Roth.

Lycopsis

- rosca
- pulla.
- vesicaria.
- lurca.

mirabilis

angustifolia

angustifolia  
 mollis  
 media  
 officinalis  
 maculata  
 stellulatum  
 arenarium  
 echinoides  
 canadense  
 fastuosum  
 arenarium  
 rossicum  
 tuberculatum  
 petvolum  
 strictum  
 brachianthum  
 pyrenaicum  
 pusillum  
 vulgare  
 hispanicum  
 salmanticum  
 lusitanicum  
 violaceum  
 grandiflorum  
 plantaginifolium  
 cleosum  
 cruciatum  
 maritimum  
 renne  
 parviflorum  
 rosca  
 pulla  
 vesicaria  
 lurca



Myosotis

- palustris
- arvensis
- versicolor
- sparsiflora Mik.
- nana Vill.

Borrago

- officinalis
- orientalis
- laxiflora Horn.

Nonca

- alba D-C

Anchusa

- arvensis
- Barbieri Comol.
- paniculata
- Milleri W.
- sempervirens
- proserpa Bess.
- hybrida Ten.
- variegata Lehm.
- officinalis
- fl. alb.
- — rubel.
- undulata
- capensis Thunb.
- microcalyx Visca.
- arvensis Rech.
- stylosa Bieb.

Symphitum

- bulbosum Jacq.
- officinale
- fl. purpureo-
- orientale
- asperum
- tuberosum

Trichodesma

- africanum Lehm.

*[Faint, mostly illegible handwritten notes and bleed-through from the reverse side of the page.]*



Pi Asperugo  
prostrata.

Onc Cynoglossum

officinale  
— bicolor.  
Dioscoridis Vit.  
pictum.  
canescens  
cheirifolium.

Pc

Columna Ten.  
Omphalodes.  
linifolium.

Celinospermum

Laappala Lohm.  
pamum  
heteracanthum Ledeb.  
1100  
volcanicum Lohm.

Tiavidium

indicum Lohm.

Hydrophyllum

canadense.

Nemophyla

phaeocolos Barb.

Coris.

monspeiliensis.

Cortusa

Maurholti.

Anagallis

phaenicea Lam.  
caerulea.  
collina Schousb.  
larifolia.



Leysimachia

- vulgaris.
- decurrens.
- punctata.
- Nummularia.
- Lilium stellatum
- Ephemum.
- versicolor.
- quadrifida.
- hirsuta Mx

Cyclamen

- europaeum.
- persicum
- flore prostrato albo
- hederifolium All.
- neapolitanum Ten

Dodecatheon

- Meadia.

Solanella

- alpina
- minima.
- pusilla Baumg.

Primula

- prae-hians Ker.
- Veis
- acaulis.
- grandiflora.
- clarior.
- villosa.
- ciliata.
- Allionii
- auricula cum nonnul: Vauccet.
- Palinuri.
- longiflora.
- favosa
- italiana Lap.
- Floukeana Schv.
- gluciosa.
- carniolica.
- integrifolia Jacq.
- minima



Androsace .

- maxima.
- elongata.
- nana Horn.
- villosa
- chamaejasme Wulf
- lucida

- Arctia Lapour.
- alpina Lam
- Vitaliana
- lacustris Turb

Erythraea

- ramosissima Pers.
- inermis Roll.
- grandiflora Biv
- maxima Pers.
- spicata Pers.

Hobonia palustris.

Mentanthes

trifoliata.

Villarsia

nymphoides Varr.

Romanzoua

unalaschensis Chamiss.

Phacelia

circinnata.

Logania

floribunda

Spigelia

anohelma.

marilandica.



Chironia  
frutescens.  
linoides.

Ipomoea  
hirsuta Jacq. fil.

Convolvulus

- pentaphyllus.
- Guamochit.
- altheoides.
- comissurus Sm.
- alcofolius Lam.
- Pez. nigritis.
- Sloanei
- hilaracous.
- peruvianus
- mirabilis
- Nil
- trilobus Desroux.
- Solanifolius
- tamifolius Meyer.
- leucanthus
- lacunosus
- Sibiricus.
- purpureus
- paniculatus
- muricatus.
- faviosus.
- violaceus
- cochineus
- lucolus
- spirameus
- sylvaticus Kit.
- Hermannii Her.
- Scammonea.
- siculus.
- elongatus.
- Imperati.
- Solanella.
- trilobus.
- pentapetaloides.
- Saxatilis Vahl.
- undulatus Cav.
- neglectus Tenor.
- linearis
- Chusum
- Sabatius Viv.
- Canabvica
- linearis Tenor.
- tamifolius Mey.
- Dissocaus.
- Sepium.
- arvensis
- Chilicensis H.P. ab H. Laurin 1831

1060

2270

2271

2272

2273

2274

2275

2276

2277

2278

2279

2280

2281

2282

2283

2284

2285

2286

2287

2288

2289

2290

2291

2292

2293

2294

2295

2296

2297

2298

2299

2300

2301

2302

2303

2304

2305

2306

2307

2308

2309

2310

2311

2312

2313

2314

2315

2316

2317

2318

2319

2320

2321

2322

2323

2324

2325

2326

2327

2328

2329

2330

2331

2332

2333

2334

2335

2336

2337

2338

2339

2340

2341

2342

2343

2344

2345

2346

2347

2348

2349

2350

2351

2352

2353

2354

2355

2356

2357

2358

2359

2360

2361

2362

2363

2364

2365

2366

2367

2368

2369

2370

2371

2372

2373

2374

2375

2376

2377

2378

2379

2380

2381

2382

2383

2384

2385

2386

2387

2388

2389

2390

2391

2392

2393

2394

2395

2396

2397

2398

2399

2400

2401

2402

2403

2404

2405

2406

2407

2408

2409

2410

2411

2412

2413

2414

2415

2416

2417

2418

2419

2420

2421

2422

2423

2424

2425

2426

2427

2428

2429

2430

2431

2432

2433

2434

2435

2436

2437

2438

2439

2440

2441

2442

2443

2444

2445

2446

2447

2448

2449

2450

2451

2452

2453

2454

2455

2456

2457

2458

2459

2460

2461

2462

2463

2464

2465

2466

2467

2468

2469

2470

2471

2472

2473

2474

2475

2476

2477

2478

2479

2480

2481

2482

2483

2484

2485

2486

2487

2488

2489

2490

2491

2492

2493

2494

2495

2496

2497

2498

2499

2500



Potana

yacamosa.

Hyosciamus

- Scopolia-
- orientalis
- reticulatus W.
- piceus Berth
- physaloides Scop.
- niger
- pubescens Ker.
- pusillus
- albus.
- aureus
- canariensis Ker.
- muticus.

H. Nicotiana

- Talacum
- macrophylla.
- fruticosa
- cerinthoides.
- plumbaginifolia
- russica
- humilis Schrank.
- Suaevolens Echin.
- Langsdorffii.
- Lichman.
- diversa
- longipetiolata Agri at H. Prag. 1830.
- fragrans Berth. at H. Cracov. 1831.
- nerviulata Berth. at H. Juvv. 1830
- nova species at H. Juvv.
- Vincetoga Lagus.

Perunia

nyctaginiflora.



Verbascum

regulosum W.  
— aurivale Schr.

Thapsus

rhaphisiforme Schr.

sinuatum

phlemaides

— rotundifolium Tenor.

gnaphalodes M.B.

virgatum With.

Lychaenit

— fl. albo

speciosum Schrad.

majale.

Carperianum ab H. Grav. 1828.

Biebersteinii ab H. Gray 1830

nivum Tenor

nigrum.

Blattaria

— fl. albo

virgatum With.

Leptostachion D.C.

phoeniceum

rotundifolium Ten

Polemonium

caeruleum

mexicanum

Phlox

ovata

calycina

maculata

— suaviscentis.

divaricata

repens

subulata

Cantua

ligustrifolia

Cestria

capitata: an aggregata Sp.?

Holczia

linearis.

parviflora

pumila

grandiflora

} an Columbia Loall.



*Cardasia*

*heterophylla.*

*Cobaea*

*scandens.*

*Datura*

*arboresc.*

*lavis.*

*fastuosa*

— *fl. pl. violac.*

— *albescens*

*Stramorium.*

*guercifolia.*

*fores.*

*Tarula.*

*Metel.*

*cevatocaula.*

*hybrida Cyril.*

*Azalea*

*procumbens.*

*pontica*

*nudiflora*

*indica Ait.*

*viscosa.*

*Apocynum*

*androschifolium.*

*cannabinum.*

*Venenum.*

*Nerium*

*Oleander fl. alb.*

— *pleno*

— *roseo- alb.*

— *roseo.*

— *rubro pl.*

*splendens.*

*olium Ait.*



Vinca

major.  
rosea.

Tournefortia

fruticosa  
volubilis  
Arguzia.  
cymosa.

Psoueria

succulenta.

Ehretia

trinifolia.

Cordia

Dillenii  
Myxa.  
Paraguensis.  
maynensis R-S.  
cassavica  
guianensis  
bifurcata R-S.

Notana

prostrata  
paraloxa Lindl.

Myrsine

africana m. et f.  
Melanophloea.

Bumelia

tonax.

Sideroxylon

argenteum Thunb.



I  
Arduina  
bispinosa.

O  
Ellisia  
Nycetia.

Theophrasta  
laeifolia W.

Cestrum  
Pargue.  
nocturnum  
leucifolium  
macrophyllum  
vespertinum  
fastigiatum Jacq.  
foeniculatum Jacq.  
pendulatum Jacq.  
cauliflorum Jacq.  
salicifolium Jacq.

N  
Lycopersicon  
esculentum  
cerasiforme Dun.  
peruvianum Dun.

Solanum

I  
B  
P  
L  
S  
tuberosum  
guercifolium  
velicans  
corymbosum Jacq.  
macrocarpum  
caerulescens Jacq.  
aethiopicum  
nigrum  
— oleaceum  
— pterocandon Dun.  
— fuscum Pers.  
flavum Kir.  
villosum Lam.  
trigynum Cav.  
verbascifolium  
diphyllum  
pseudocapsicum  
bonariense Jacq.  
Lycites  
gambosum Lam.  
Balsita Dun.  
pyracanthum Lam.

Solanum  
ambrosioides Jacq.  
indicum  
fuscum  
ferrugineum  
amazonicum Kun.  
tomentum  
esculentum Dun.  
tortuosum Pers.  
oleagnifolium Cav.  
lanceolatum Cav.  
ciliatum Lam.  
fastigiatum W.  
Asvirens Jacq. & Pel.  
atropurpureum Schr.  
caracasense R.S.  
asperum  
Gecatum  
heterodoxum Dun.  
capnicornum H. Bon.  
1830  
Chenopodioides  
fuscum Pers.



Capsicum

- annuum
- ovatum
- pomiforme V. Floren
- longum D.C.
- oliviforme
- terrigenum
- frutescens ovatum D.C.
- baccatum
- conicum Lam.
- chwerste - violaceum Kunth.
- pendulum W.

Handwritten notes in a foreign script, possibly Latin or Greek, located in the upper right margin.

Physalis

- sumnifera
- pennsylvanica
- Alki Klugi.
- tuberosa W.
- \* Alpina Jacq.
- barbata Jacq.
- Chenopodiifolia Lam.
- angulata
- chenopodiifolia W.
- fol. oblongo-lanc. ch. H. Per.
- Aguarea Jacq. Fil. 1786.
- dubia Lamel. Cat. Boccattifolio Cruss.

Handwritten notes in a foreign script, possibly Latin or Greek, located in the middle right margin.

Atropa

- frutescens
- 6iflora A. et P.
- umbellata A. et P.
- Belladonna
- contorta

Handwritten notes in a foreign script, possibly Latin or Greek, located in the lower middle right margin.

Mandragora

- autumnalis
- vernalis

Handwritten notes in a foreign script, possibly Latin or Greek, located in the lower right margin.

Solanum

- glandiflora

Nicandra

- physalodes

Handwritten notes in a foreign script, possibly Latin or Greek, located at the bottom right margin.



1 *Lycium*

- afrum*
- europeum*
- *incornu*
- Garbarum* chra<sup>s</sup> Ait.
- Bohemavici* folium L.

0 *Samolus*

- Valerandi*

*Labelia*

- trigustva*
- longifolia*
- fulgens*
- Laurenria*
- cardinalis*
- sylvatica*
- virgophyta*
- splendens*
- pubescens* Ait.
- violacea* Curt.
- inflata*
- cliffortiana*
- secunda*

*Goodenia*

- grandiflora* Sims.

5 *Phyteuma*

- peuceflorum*
- hemisphaericum*
- Scheuchzeri*
- collinum* Cass.
- globularioides*
- orbiculare*
- comosum*
- spicatum*
- *Haltovi*
- Michellii* All.
- beronicifolium* Vill.
- virgatum* W.
- canoscent* Kit.







Adenophora  
communis Fisch

Wahlenbergia  
vapens Schrad

Trachelium  
caeruleum

Chiococca  
racemosa

Serissa  
foecida  
— fl-pl

Symphovia  
glomerata  
racemosa Pursh

Leonicea  
Caprifolium  
crusca  
— culta  
caerulea  
balnearia  
taraxica  
— sibirica  
canadensis Barb.  
guara  
sempervirens  
pyrenaica  
villosa  
canescens  
Percylinum  
— quercifolia  
capitata  
japonica  
alpigena  
Xylostemum

*[Faint, illegible handwritten notes in a column on the right side of the page, possibly bleed-through from the reverse side.]*



Bacobotrys  
indica

Cardenia  
florida.  
— fl. pl.

Diervilla  
canadensis

Rhamnus  
cathartica.  
infectoria m. et f.  
pusilla Tenor  
Wulffeni  
Classii  
samaritensis.  
alpina  
Frangula  
pumila.  
~~pusilla~~  
Alaternus fol. var. et non  
Surinamensis Scop.  
Longepedice Des-Font

Leizyphus  
Lotus  
vulgaris

Ceanothus  
americanus  
— decumbens.  
ascanicus.

Celastrus  
pyracantha.  
buxifolia  
multiflora Lam  
laevis  
scandens

Pomadereis  
aputala

*[Faint, illegible handwritten notes on the right side of the page, possibly bleed-through from the reverse side.]*







Viola

- palmaria
- odorata.
- fl. pleu. et al. Vavret.
- suavis.
- palustris.
- hirta.
- caerulea Ait.
- obliqua Ait.
- Giflora
- avenaria D.C.
- canina
- laeva Sm.
- lanifolia Benth.
- Ruppel.
- montana.
- parviflora Roth.
- mirabilis.
- tricolor
- arvensis.
- vorkomagensis gleba R.S.
- tricolor fl. nigricante
- applanulata
- Delectam.
- gracilis Sm.
- lutea Hult.
- altricia.

Impatiens

- Balsamina
- capensis Thuot.
- Noli tangere.
- parviflora D.C.
- latifolia.

Lagocchia

- umbrodes.

Jasione

- montana.

Ceyonovia

- scandens.

Ribes

- alpinum
- petraeum.
- glandulosum
- rubrum
- nigrum
- fol. varieg.
- floridum Herit.

- aurum Pursh
- grossularia Uva
- crispum
- Diacantha.

*[Faint, mostly illegible handwritten notes on the right side of the page, possibly bleed-through from the reverse side.]*



Crotonia

domingensis  
integrofolia.

Hedera

helix  
— fol. varieg.

Celosia

margueritaea.  
— cristata.  
— fl. coccineo.

cornua.

trizyna.

Deeringia

indica.

Aerva

lanata.

Achyranthes

portugensis.

aspera.

argentea.

brachiata.

Schobaria

corniculata Mey.

Desmochora

frutescens.

flavescens D.C.

Illecebrum

spinosum.

echinatum

polygonoides.

Achyrantha.

frondosa.



Ilexine  
calosiodes.  
nervosa.

Paronychia  
capitata  
arabica Juss.  
hispanica.  
brasiliensis D.C.

Anichia  
dichotoma.

Comptrena  
globosa  
— fl. alba  
decumbens Jacq.  
villosa M.  
interrupta.

Mogiphanes  
virgata Schr.

Levatoria  
setigera

Claux  
maritima.

Phitica  
ericoides.  
rosmanifolia.  
spicata.

Thesium  
linophyllum.  
— intermedium.  
ramosum.  
alpinum.  
divaricatum.

Collomia  
heterophylla. Hook.

*[Faint, mostly illegible handwritten notes in a cursive script, possibly a different language or dialect, scattered across the right page.]*

*[A small, distinct handwritten word or mark in red ink, possibly "Dixit".]*



Heliconia  
Bikai Sw.

Sterlitzia

angustifolia Briant  
ovata Briant  
pumila Novis.  
Roginae An ab H. Trev.

Digynia

Rauwolfia  
canescens.  
tomentosa

Periploca  
graeca.  
— angustifolia.

Hemidesmus  
interius.

Strapelia  
variegata  
ciliata.  
Gufonia Juss.  
hirsuta  
memorata Jacq.  
rotunda

*[Faint handwritten notes and bleed-through from the reverse side of the page, including words like "Heliconia", "Sterlitzia", "Digynia", "Rauwolfia", "Periploca", "Hemidesmus", and "Strapelia".]*



Hoya *caynosa* R. Br.

*Pergularia*  
*erecta*.

*Asclepias*  
*linifolia*.  
*parviflora* Ait.  
*curassavica*.  
*nivea*.  
*amara* M.  
*pulchra* Choh.  
*syriaca*.  
*incarnata*.  
*Linaria* Cav.  
*asthmatica*.

*Cramphocarpus*  
*fruticosus* R. Br.

*Oxystelma*  
*esculentum* R. Br.

*Calotropis*  
*gigantea* R. Br.

*Cynanchum*  
*acutum*.  
*menspiacum*.  
*nigrum* Pers.  
*pilosum* R. Br.  
*vincetoxicum*.  
*fuscatum*.  
*verrucosum* Forst.

*Asclepias*  
*curassavica*  
*linifolia*  
*parviflora*  
*pulchra*  
*syriaca*  
*incarnata*

*Asclepias*  
*curassavica*  
*linifolia*  
*parviflora*  
*pulchra*  
*syriaca*  
*incarnata*

*Asclepias*  
*curassavica*  
*linifolia*  
*parviflora*  
*pulchra*  
*syriaca*  
*incarnata*

*Asclepias*  
*curassavica*

*Asclepias*  
*curassavica*

*Asclepias*  
*curassavica*

*Asclepias*  
*curassavica*

*Asclepias*  
*curassavica*

*Asclepias*  
*curassavica*

*Asclepias*  
*curassavica*



Cynanchum

- acutum
- monspoliacum.
- nigrum Pers.
- peleum A. Br.
- vincetoxicum
- fuscum.
- versiculatum Retz.

Cremiana

- punctata.
- asclepiadea.
- utriculosa.
- lanceolata.
- prostrata.
- acaulis.
- lutea.
- Pneumonanthe
- Saponaria

ascendens Pall.

- vera.
- elongata Gaertn.
- brachymedla Vahl.
- humilis.
- nivalis.
- campanulata.
- Amarilla
- germanica.

Swevra

- pavennis

Dichondra

- argentea W.

Cuscuta

- epithymum
- europea.

Velezia

- vigida.

Fleuchera

- americana

Panax

- aculeatus.

Phyllis

- Nobla.







Bupleurum

- coriaceum.
- fruticosum.
- spinosum.
- rotundifolium
- prostratum.
- angulosum.
- graminifolium.
- stellatum.
- aristatum.
- altricum Fisch
- odontites.
- Fontanesii Cassoa
- juncum.
- Gerardii
- semicompositum.
- trifidum Tenor.
- tenuissimum

Pimpinella

- magna.
- dissecta.
- Saxifraga.
- nigra.
- dissecta
- richocoma
- laciniata. Thun.
- glauca.
- Kit.

Tragium

- Columna
- Pimpinella Tragium Lam.
- peruvianum.

Seseli

- varium Trev.
- clarum.
- glaucum.
- annuum.
- tauricum.
- montanum
- Hippomarathrum
- gracile Kit.
- Ammerles.
- polyphyllum Tenor.
- Pallani Bess.
- globiferum Visian.
- tomentosum Visian.

U. m. B. 1792

*[Faint handwritten notes and bleed-through from the reverse side of the page, including names like "Saxifraga", "Pimpinella", and "Tragium".]*



Sison  
Podagraria  
aureus  
Anni  
Amomum  
pergrinum.

Carum  
Carvi

Cnidium  
Silaus.  
Monardi.  
Fischeri.  
pyrenaicum.

Oenanthe  
fistulosa  
gymnorhiza Brig.  
peucedanifolia Poll.  
pimpinellides  
- involucrata  
- australis.  
globulosa  
prolifera.  
silaifolia  
coccata

Apium  
graveolens  
fractophyllum Hornem

Meum  
heterophyllum.  
Foeniculum.  
- dulce  
- piperitum Berol.  
- punctum H. Jauvis.  
inundatum.

Smyrniium  
Dolomati  
Dioscoridis.  
Olivarum

*[Faint, mostly illegible handwritten text, likely bleed-through from the reverse side of the page]*



*Lachrys*

- maritima.*
- evecta Lam.*
- Dichroma*
- sibirica Fresch*
- siula.*

*Coriandrum*

- sabivum*

*Biforis*

- flosculosa.*
- vadians.*

*Licuta*

- vivosa.*

*Aethusa*

- Cynapium.*
- *cynapodes.*

*Hasselquistia*

- Agyptiaca.*
- cordata*

*Tordelium*

- syriacum Riv.*
- officinale*
- apulium Riv.*
- humile Desfont*
- maximum.*
- cordatum H. Berol.*

*Thysselinum*

- palustre Hoffm*

*Caucalis*

- grandiflora.*
- laxifolia.*
- damocles*
- orientalis.*
- pluricaulis*
- maritima Lam.*

*maritima*  
*grandiflora*  
*laxifolia*  
*damocles*  
*orientalis*

*palustre*

*officinale*  
*apulium*  
*humile*  
*maximum*

*syriacum*  
*cordatum*  
*cordatum*  
*cordatum*  
*cordatum*  
*cordatum*  
*cordatum*  
*cordatum*  
*cordatum*  
*cordatum*

*cordatum*  
*cordatum*

*cordatum*  
*cordatum*  
*cordatum*  
*cordatum*  
*cordatum*  
*cordatum*  
*cordatum*  
*cordatum*  
*cordatum*  
*cordatum*

*cordatum*  
*cordatum*  
*cordatum*



Daucus

Carota

- polygamus Cav.
- maritima Lam.
- chinensis Soc. Taur.
- cerastium.
- muscarum.
- Siculum Tin
- aureum Nestor.
- montanum Hor. Bevol.

Yovilis

- Anthriscus Amal.
- crinita.
- nodosa Caerva.

Achamanta

- Leitanotis.
- sibirica L.
- condensata L.
- macdonica.
- falcata Vis.
- simila
- maureola Wulf.
- cretensis.
- verticillata Poir.

Bubon

- glauca
- rigida.
- dichotoma.
- peucedanifolia.
- curvifolia.

Capnophyllum

- africanum Caerva.

Scandix

- Pecten
- austriaca.
- pinnatifida Vent.
- brachycarpa Less.

*[Faint, mostly illegible handwritten notes in a foreign script, possibly Latin or Greek, covering the right page of the manuscript.]*



Myrrhis

- odorata Scop.
- canadensis Mor.
- aromatica
- bubosa.
- hirsuta
- glabra fl. rub.
- — — albo
- aurea.
- glabra
- remula.
- colorata.

Cherophyllum

- sativum
- caucasicum H. Turc. 1830.

Anthriscus

- vulgaris Pers.
- fumaroides.
- nodosa
- glaucescens Visian.
- pilosus Visian.

Ammi

- majus.
- cuneifolium W.
- Visnaga Lam.

Sium

- lanceifolium.
- latefolium.
- angustifolium
- Falcaria.
- Sisatum.
- Gulbocastanum.
- rubiflorum.
- podolicum H. Berol. 1849.
- srenham.
- verticillatum Lam.
- virescens.

Conium

- maculatum.

*[Faint handwritten notes in a foreign script, likely Latin or Greek, scattered across the right page.]*



Ligusticum

- Ligusticum
- Cervaria
- aschamansoides
- simplex All.
- rodiflorum Vell.
- palupestriacum Scop.
- alpinum

Thysellium

- palustre Hoffm.

Selinum

- Venerum
- annuum
- Oroselinum
- Gariabense W.
- lenave
- Ferula Rallensis.

Peucedanum

- Mauhrati
- officinale
- ruthenicum

Heracleum

- Sphondylium
- elegans Jacq.
- angustifolium
- sebericum
- Paraces
- pyrenaeum

Pastinaca

- Sativa
- taraxacifolia Hornb. Sicut.
- aethum
- Selinoides Vis.

ligusticum

thysellium

selinum

peucedanum

heracleum

pastinaca



**Ferula**

- communis
- glauca-
- nodiflora-
- triglystra
- Ferulago.

**Angelica**

- sylvestris.
- carvifolia.

**Imperatoria**

- verticillaris.
- Chabreli.
- Ostruthium
- Segurici

**Thapsia**

- villosa.
- garganica

**Laserpitium**

- latifolium
- Siler
- garganicum Ten.
- peucedanoides.
- pilosum V.
- peloponnesiacum Scopol.
- pruthenicum.

**Arvedia**

- squamata.



Chenopodium

Bonus Henricus

Melanospermum Wall

punctulatum Scop.

graveolens W.

Opulifolium

— rhombifolium W.

— carthagense Zuccag.

album.

ficifolium Sm.

hybridum

Borvix.

foetidum Schrad.

multiflorum.

ambrosioides.

olatum.

polyspermum.

aristatum.

fruticosum Schrad

altissimum M.B.

maritimum.

salsum R-S.

trigynum R-S.

hirsutum

rubrum sive crassifolium Horn.

urticum

Frankfurtum H. Geen. ab H. Jaur. 1831.

Faint handwritten notes and bleed-through from the reverse side of the page.

Enchlyana

egyptiaca sive Salsola baccata Poir

Faint handwritten notes and bleed-through from the reverse side of the page.

Salsola

radiata Desf.

Soda.

Sarcisa.

Tragus

Kali

Yosea.

Basianka.

hyssopifolia.

Faint handwritten notes and bleed-through from the reverse side of the page.







Trigon

Urtica

Tricus.

- fl. albo.
- lucidum
- cassioides
- denticulata
- chinensis Zich.
- prunifolia
- Lenz.
- Opul.
- roseum
- Sinense Colla.
- Oxycochos Pursh.

Sambucus

- nigra.
- laciniata Kerz
- obtusiloba
- racemosa

Rhus

- Vernix.
- copallina.
- Coccinea
- typhina.
- glabra hermaphr.
- m.
- fo.
- lucida.
- viminalis.
- laevigata.
- villosa.
- Toxicodendron
- radicans.
- zizyphina Junc.
- Cocinus.

Ailanthus

- glandulosa m. et f.

Cassine

- Mauvonia

Paliurus

- australis.

*[Faint, illegible handwritten notes on the right page, possibly bleed-through from the reverse side.]*



1 Juvnera

- ulmifolia
- angustifolia.
- cuneiformis.
- cestoides.
- vacuosa

Drymaria

- cordata Willd.
- gracilis H. B. K.

Drypis

- spinosa.

Telephium

- impari.

Corviola

- litoralis.
- telephifolia.

Jamarix

- gallica.
- africana Desf.
- germanica

Staphylea

- pinnata.
- trifolia

Xanthoxylon

- fraxineum.

Pharnaceum

- Mollugo.
- Cerviana.

egypt

*[Faint, illegible handwritten notes on the right page]*



Basella  
 rubra.  
 alba  
 lucida.  
 ramosa Jacq.

Beta  
 vulgaris.  
 maritima  
 trigyna Kit.  
 macrocarpa Gussone ab H. Pray. 1830

Tetragynia.

Parnassia  
 palustris.  
 Koczubus Charass.

Pentagynia.

Asalia  
 spinosa  
 capitata.  
 racemosa.

Drosera  
 longifolia.  
 obovata Koch  
 rotundifolia.  
 indica.

Handwritten notes on the right page, including the word "Tetragynia" written vertically and other illegible text.

Handwritten notes on the right page, including the word "Pentagynia" written vertically and other illegible text.

Handwritten notes on the right page, including the word "Asalia" written vertically and other illegible text.



Aldrovanda  
vesiculosa.

Sibbaldia  
procumbens

Statice

Limonium.  
clara Fisch  
Cemelinii W.  
oleaefolia Poir.  
fasciculata  
alliacea  
Gellifolia  
Waldenowiana  
spatulata Desf.  
caspia.  
reticulata  
incana  
sinuata  
Thouinii Viv.  
mucronata

Armeria

alpina.  
vulgaris  
— arenaria Pers.  
alliacea W.  
Dianthisoides Horrem.  
fasciculata

Linum

marginatum  
narbonense  
viscosum  
spumulosum  
alpinum.  
tenusifolium.  
catharticum  
gallicum  
tenue Desf.  
strictum  
prostratum Domb.  
aquileense Molin.  
monogynum Fersk.  
sibiricum DC.  
Luracolum A.B.  
virginianum

maritimum.  
virginum  
superficium  
flavum



Vassula

caerulea

falcata.

lucida

perfoliata

perfoliata Lam.

cordata Air.

pubescentia

spatulata

.  
.6  
.12

Polygynia

Myosurus

minimus.





1747

1747  
1748  
1749  
1750  
1751  
1752  
1753  
1754  
1755  
1756  
1757  
1758  
1759  
1760

1761

1762

1763  
1764  
1765  
1766  
1767  
1768  
1769  
1770  
1771  
1772  
1773  
1774  
1775  
1776  
1777  
1778  
1779  
1780  
1781  
1782  
1783  
1784  
1785  
1786  
1787  
1788  
1789  
1790  
1791  
1792  
1793  
1794  
1795  
1796  
1797  
1798  
1799  
1800

1801  
1802  
1803  
1804  
1805  
1806  
1807  
1808  
1809  
1810  
1811  
1812  
1813  
1814  
1815  
1816  
1817  
1818  
1819  
1820  
1821  
1822  
1823  
1824  
1825  
1826  
1827  
1828  
1829  
1830  
1831  
1832  
1833  
1834  
1835  
1836  
1837  
1838  
1839  
1840  
1841  
1842  
1843  
1844  
1845  
1846  
1847  
1848  
1849  
1850







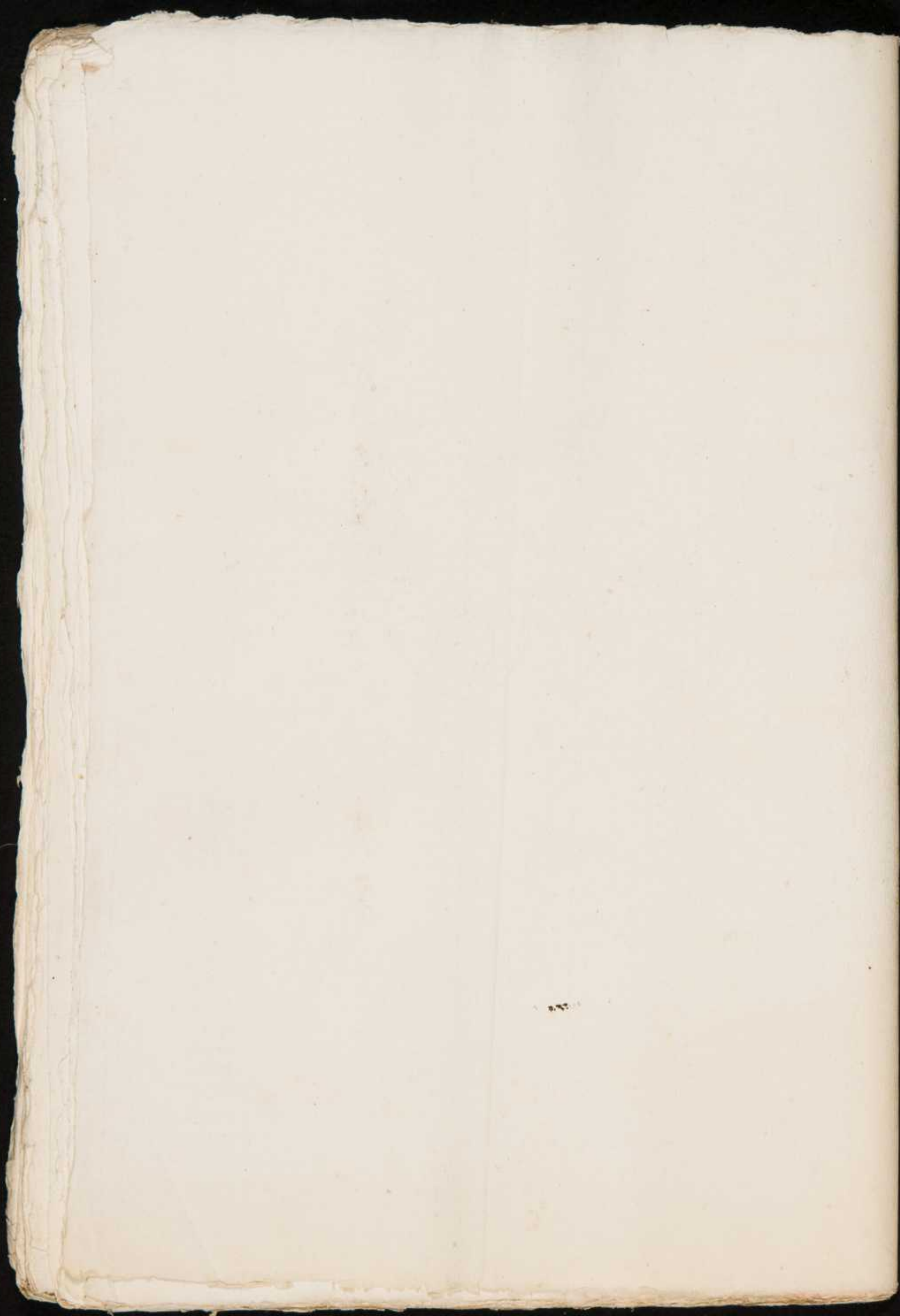



Hexandria

Monogynia

Calamus  
americanus

Thrinax  
elegans ab H. Trev.

Acanthospora  
juncosa

Albuca  
major  
minor

Agapanthus  
umbellatus Her.  
— praecox W. var.

Ornithogalum  
striatum  
lucum  
minimum  
umbellatum  
refractum W.  
tenaxifolium Rai.  
narbonense  
cornosum var. ciliatum Vis.  
sylvaticum  
pyrenaicum  
caudatum Ait.  
arabicum  
collinum Guss

*[Faint, illegible handwritten notes and bleed-through from the reverse side of the page.]*

X



# Allium

- proliferum Schrad
- Porrum
- Ampeloprasum.
- nuras.
- Sphaerocephalum.
- rubens Schrad.
- carinatum.
- flexuosum Kit.
- ursinum.
- Moly.
- chamanolly.
- magicum.
- napolitanaum Cyril.
- sibiricum
- ciliatum Cyril.
- agustum.
- fl. albo.
- ~~—~~ danubiale.
- senescens.
- ceruam Roth.
- ochroleucum Kit.
- roseum.
- bulbiferum Berol.
- album Sav.
- erigacrum
- odorum
- paniculatum.
- stratum Jacq
- fistulosum.
- Schoenoprasum
- ovata Copia-foliosum Schrad.
- flavum.
- globosum.
- saxatile H. Vindob. 1825.
- moschatum.
- caratophyllum H. Berol. c. (et Hor. Menat. 1796.
- acve Presl. at W. Prag. 1827.
- caipium M. B.
- Victorialis.
- pusillum Cyril
- sibiricum.



# Yucca

- glauca
- Draconis.

# Funkia

- ovata
- subcordata.



*Ponederia*  
*cordata*

chrysomA

...  
...  
...  
...  
...  
...  
...  
...  
...  
...

*Narcissus*

*linguilla*

*Tarona*

- fl. pl.
- intermedius Aed.
- necosus crispus Tenor.
- latifolius Steud.
- unicolor Tenor.
- dubius.
- praecox.
- biflorus.
- incomparabilis.
- fl. pl.
- polyanthes orient etc. Weim. Tab. 799.
- odorus.
- pseudonarcissus.
- fl. pl. varia.
- minor Hispania Swen. Herbar. Tab. n.
- Bulbocodium.
- neglectus H. Neap. An. 1805.

...  
...  
...  
...  
...  
...  
...  
...  
...  
...

*Pancratium*

*mardianum.*

*zoylanicum.*

*illyricum.*

*caeruleum.*

...  
...  
...

*Cyclanthus*

*nivalis.*

...  
...  
...  
...  
...  
...  
...  
...  
...

*Leucojum*

*verum.*

*astivum.*



Amaryllis.

- arabasco
- aurca.
- formosissima.
- Regina
- vinata.
- Belladonna.
- longifolia.
- zeylanica.
- undulata.

Cyrtium

- erubescens Ait.
- asiaticum.

Hemantus

- purpureus.

Sternbergia

- lutea Ken
- colchiciflora Kit.

Hypoxis

- erecta.
- vellosa

Lilium

- caudatum
- Gulbiferum.
- purpureo-croceum.
- chalcedonicum
- tyrinum.
- Mentagon.
- flavo-purpureo.

Handwritten notes in a cursive script, likely a foreign language, possibly Latin or Greek, written on the right side of the page. The notes are organized into columns and rows, corresponding to the botanical entries on the left. Some words are underlined or have small marks next to them. The script is dense and difficult to decipher without a key.







Scilla

- campanulata.
- Gitolia.
- uturna.
- amœna.
- aurumnelis.
- maritima.
- peruviana.
- hyacinthoides
- amethystina var. an pratensis Kit.?

Aloe

- cymbiformis.
- nigricans Haw.
- obliqua Jacq.
- Lingua angustifolia.
- umbellata D.C.
- variegata
- humilis
- verrucosa
- valula Jacq.
- spicata Pers. & Haw.
- picardis Ait.
- echinata L.
- socorrina.
- putra Jacq.

Iritoma

Uvaria.

Drimia

purpurascens.

Polyanthes

- tuberosa
- fl. plene
- recta abt. Trevesis

Handwritten notes on the right page, including the number '2012' at the top right. The text is mostly illegible due to fading and bleed-through from the reverse side of the page.



Puccinia  
punctata

Lachenalia  
pentula Ait.  
micelox Jacq.  
concomitata Ait.  
lanceolata.

Uropetalum  
serotinum Kar.  
viride Kar.

Agave  
lurida Ait.  
vivipara.

Alstromeria  
pelegrina  
Ligula

Doriantes  
excelsa Cav. ab H. Treves.

Asphodelus  
fistulosus.  
albus.  
ramosus.  
crepitans.  
luridus.

Anthaxicum  
variosum.  
Liliago.  
falcatum.

*[Faint mirrored handwriting]*

*[Faint mirrored handwriting]*

*[Faint mirrored handwriting]*

*[Faint mirrored handwriting]*

*[Faint mirrored handwriting]*

*[Faint mirrored handwriting]*

*[Faint mirrored handwriting]*

*[Faint mirrored handwriting]*

*[Faint mirrored handwriting]*

*[Faint handwritten note]*



S. *Dorstenia*  
*excelsa* Corr. ab H. Trevis.

*Bulbine*  
annua.  
*longicauda*.  
*frutescens*

*Arthropodium*  
~~*frutescens*~~

*Chlorophytum*  
*inornatum*.

*Czackia*  
*littorale*.

*Dianella*  
*caerulea*.

J *Dracena*  
fragrans  
variegata.  
brasiliensis.  
reselata.  
arborescens } fol: ab H. Trevisio

D  
P *Sansevieria*  
*guineensis*.  
*carnea*.



Asparagus

- aphyllus
- acutifolius
- verticillatus
- sylvaticus : tenuifolius Ker.
- amarus D.C.
- longifolius Frsch. ab H. Vindob 1830.
- officinalis
- maximus

Convallaria

- majoris.
- fl. pl.
- fl. carneo.
- verruculata.
- multiflora.
- polygonatum.
- latefolia

Streptopus

- distortus Mx.

Smilacina

- stellata
- racemosa

Smilax

- sarsaparilla.
- aspera
- fol. ang.

Juncus

- erectus
- monanthos.
- eroglumis.
- Jacquimii.
- filiformis
- conglomeratus cura p. P. II pag. 138.
- glauca Ehrh.
- inflexus Poll.
- acutiflorus Ehrh
- inflexus L.
- Lampocarpus Ehrh.
- obtusiflorus.
- viriparus.
- acutus.
- maximus
- tuberosus

Gesonius.  
Tenageja Ehrh.  
cylindrus.

*[Faint handwritten notes and bleed-through from the reverse side of the page, including names like 'Asparagus', 'Convallaria', and 'Smilax' written upside down.]*



*Leuzela*

- vernalis*
- albida*
- niva*
- maxima*
- rubella*
- spicata* D.C.
- Campanis*
- *juncosa nemvosa* Host.
- *alpina*
- sulcata*
- spalica* D.C.
- lutea* D.C.

*Pharharta*

- punica* Sm

*Rohdea*

- japonica* Roth.

*Tradescantia*

- discolor*
- erecta*
- undata*
- virginica*
- var.

*Acorus*

- gramineus*
- Calamus*

*Berberis*

- vulgaris*
- canadensis* Mill.
- chironis* Desf.

cuparia

cuparia

cuparia

cuparia

cuparia

cuparia

cuparia

cuparia

cuparia

cuparia

cuparia

cuparia

cuparia

cuparia

cuparia

cuparia

cuparia

cuparia

cuparia

cuparia

cuparia

cuparia

cuparia

cuparia

cuparia

cuparia

cuparia

cuparia

cuparia

cuparia

cuparia

cuparia

cuparia

cuparia

cuparia

cuparia

cuparia

cuparia

cuparia

cuparia



Cleome

- eriphylla
- pentrophylla
- heptaphylla.
- monandra
- violacea.
- viscosa.
- spinosa.
- rotundifolia.
- uniclaurata

Miaba.

buxifolia Pers

Richardia

- scabra.
- pilosa R. et P.

Frankenia

laevis

Canarina

Campanula

Digynia.

Atraphaxis

spinosa.

Oryza

sativa var. mutica.

cleome

1012

1013

1014

1015

1016

1017



Trigynia

Sabal

minor ab H. Trev.  
umbraulifera ibid.

Rhaps

flabelleformis Ait. ibid.

Chamaerops

humilis p arborescens

serrulata Mx.

Palmato Mx.

} ibid.

Phoenix

leonensis

— spec. nova. } ibid.

Plam

sylvestris. ibid.

Placis

guineensis Jacq. ibid.

aliqui  
aliqui  
aliqui  
aliqui  
aliqui  
aliqui  
aliqui  
aliqui  
aliqui  
aliqui

aliqui  
aliqui

aliqui  
aliqui

aliqui  
aliqui

aliqui  
aliqui

Trigynia

aliqui  
aliqui

aliqui  
aliqui



Colchicum  
autumnale  
montanum  
laciniatum

Scheuchzeria  
palustris

Tofieldia  
palustris  
alpina

Triglochin  
maritimum  
palustre  
bulbosum  
Barrelierum

Medeola  
asparagoides

Veratrum  
nigrum  
album

Menispermum  
canadense

Handwritten notes in a foreign script, possibly Latin or Greek, including the word "Aurex" written vertically. The text is faint and partially obscured by bleed-through from the reverse side of the page.



Dioscorea  
bulbifera.

**Rumex**

hydrocorymbosum Huds  
Nemolapathum Ehrh  
— sanguineus  
— nemorosus  
Patrenia  
— confertus  
salicifolius  
chrysocarpus.  
obtusifolius.  
— purpureus.  
acutus.  
maritimus  
Dentatus Murr.  
litoralis Sternb.  
cristatus D-C  
pulcher.  
scutellus.  
— hirsutifolius.  
vesicarius  
rosus.  
Lunaria  
Domestica Hartm.  
Gnaphalophorus.  
Acetosella  
— hispan.  
arifolius.  
Acetosella  
— multifidus.  
Luxurians.  
alpinus.

**Rumex**  
spinosus.

Polygonia

**Arisma**  
parnassifolius.  
plantago.  
Ranunculoides.

*[Faint handwritten notes in the right margin, including words like "multifidus", "sanguineus", "nemorosus", "patrenia", "confertus", "salicifolius", "chrysocarpus", "obtusifolius", "purpureus", "acutus", "maritimus", "dentatus", "litoralis", "cristatus", "pulcher", "scutellus", "hirsutifolius", "vesicarius", "rosus", "lunaria", "domestica", "gnaphalophorus", "acetosella", "hispan", "arifolius", "acetosella", "multifidus", "luxurians", "alpinus", "parnassifolius", "plantago", "ranunculoides"]*







Ocrandria

Handwritten notes

Handwritten notes

Pvica

P

- curviflora
- simplexiflora.
- concinna Ait.
- cerinthoides
- stricta Don
- pubescens.
- ignescens Andr.
- umbellata.
- vulgaris.
- strigosa
- arbores.
- mediterranea
- multiflora.
- herbacea.
- laccans.

Handwritten notes

Handwritten notes

Handwritten notes

Handwritten notes

Diospyros

- virginiana.
- Lotus.

Handwritten notes

Handwritten notes

Mimosa

- floribunda.
- Sensitiva
- pubica.
- asperata

Chlova perfoliata.

Handwritten notes

Handwritten notes

Cycinus

Hypocissis

Handwritten notes







Oenothera

- longiflora Jacq
- nocturna Jacq
- odorata Jacq
- corymbosa.
- purpurea Linn
- Romanzovii (Det.)
- glauca Mx.
- pusilla
- caespitosa Sim.
- tetraptera Linn
- rosea Ait.
- stricta Ledeb.
- salicifolia Batsch
- rhizocarpa
- crucifera Nutt.
- lanceata Linn.
- crassa Lamour.
- fruticosa Pursh.
- guatemalensis Dougl. et H. Turc.
- lindleyana ab H. Turc 1836.
- amena.
- microcarpa Hornem.
- virginica H. Benth 1833.
- speciosa Nutt.
- chilensis ab H. Turc 1829.

Jussiaea

- frutescens Schum.
- gracilis L.
- ocymoides Lam.

Epilobium

- angustifolium Ait.
- angustifolium
- spicatum Lam.
- hirsutum.
- montanum
- alsicifolium Vill.
- nella parviflorum Schrad.
- alpinum
- tetrapterum
- lancoletarum Schum. Prodr. Fl. R. T. I. fig. 2

Ceraura

- frutescens Schum. Glennis.
- mutabilis.
-



**Juchsia**

- coccinea.
- atrovirens. Seb.
- venusta. ab H. Jyng.

**Daphne**

- Mezerium.
- ponica
- Laurata.
- alpina
- Cnemid.
- serriata J. R. R.
- collina
- Conditum
- indica = rubra ab H. Treverto.
- olava Thunb.

**Cnidia**

- simplex.

**Passerina**

- annua.
- hirsuta.

**Dodonaea**

- jamaicensis D.C.
- viridula

**Populus**

- alba
- nigra
- tilata Ait.
- pyramidalis Moench.
- monilifera

**Digynia**

**Spallanzania**

- agrimonioides

**Mohringia**

- muscosa

1797

*[Faint handwritten notes and bleed-through from the reverse side of the page, including names like "Dodonaea", "Populus", and "Daphne"]*



Tragynia

2000

Carthospermum

Stalichum  
— minus.  
molle Kunth.

Tragopyrum

lanceolatum M.B.

Brickellia

cyrrhosa Gärtn.

Coccoloba

sagittifolia Gray.  
laevifolia Jacq.

Polygonum

maritimum.  
Lamarckii Lapeir.  
hernandoides Dc. & B.  
orientale.  
Lapathifolium  
lithospermum  
minus Etud.  
equisetifera Sm.  
virginicum.  
Bistorta.  
viviparum  
Tragopyrum.  
emergens.  
convolutum.  
elegans Torr.  
cymosum Trevir.  
auriculare.  
flagellare Benth.  
Bellardi All.  
amphibium  
arvense  
Doxianum.

*[Faint, mostly illegible handwritten notes on the right page, possibly bleed-through from the reverse side.]*



Terragynia

Vexca  
nudeculis.  
pinnata

Adoxa  
Moschatelina

Halmagis  
Cercodia.

Paris  
quadrifolia

*[Faint mirrored handwriting]*

*[Faint mirrored handwriting]*

*[Faint mirrored handwriting]*

*[Faint mirrored handwriting]*

*[Faint mirrored handwriting]*

*[Faint mirrored handwriting]*

*[Faint mirrored handwriting]*

*[Faint mirrored handwriting]*

*[Faint mirrored handwriting]*



Enneandria

Laurus  
Benzoin.

Monogynae

Persea  
Camphora.

Di-Trigynia

Mercurialis  
perennis m. et f.  
annua m. et f.

Rheum  
compactum  
umbellatum  
Rhaponticum.  
hybridum  
crassirostrum Desf.  
caspicum V.

Hexagynia

Butomus  
umbellatus.



Decandria

Monogynia

Syrax  
officinalis.

Arbutus  
Uredo.  
— fl. rubro.

Arctostaphylos  
Uva Urssi  
alpina.

Andromeda  
Lycodiscus Pall.  
polifolia  
— angustifolia

~~Rhododendron~~

Rhododendron  
ponticum.  
— lancifolium Moench  
ferrugineum.  
hirsutum  
Chamaecistus.

Kalmia  
angustifolia.

*[Faint, illegible handwritten notes on the right page, possibly bleed-through from the reverse side.]*



Murraya

exotica

Clethra

alnifolia

arborescens

Pyrola

uniflora

secunda

rotundifolia

Monotropa

Hypopitys

Ruta

graveolens

divaricata Tenor.

bracteosa D.C.

angustifolia Pers.

macrophylla Ker.

montana

patavina

Ditamnus

albus

Zigophyllum

Fabago

faecidum

Fagontia

crenata







Casalpinia  
Sappan

Hafmanseggia  
Falcaria.

Anagyris  
foetida.

Cercis  
siligustrum  
— fl. albo  
canadensis.

Sophora  
alopecuroides.  
romantosa.

Baptisia  
australis.

Virgilia  
auvea.

Thermia  
lupinoides

Edwardia  
grandiflora

*[Faint, illegible handwritten notes on the right page, possibly bleed-through from the reverse side.]*







Crypsophila

- Vaccaria
- elegans
- Serroneve felix H. Paris.
- Dichroma.
- Saxifraga
- viscosa
- altissima.
- perfoliata.
- acutifolia.
- glauca.
- repens.
- paniculata
- ascension.
- prostrata.
- illyria.
- favigera

Saponaria

- officinalis
- fl. pl.
- ocimoides
- orientalis.
- Calabrica Gussone

Dianthus

- |                                                                                                                                                                                                                                                                                                                                                                                                                                                                                                                                                                                                                                                                             |                                                                                                                                                                                                                                                                                                                                                                                   |
|-----------------------------------------------------------------------------------------------------------------------------------------------------------------------------------------------------------------------------------------------------------------------------------------------------------------------------------------------------------------------------------------------------------------------------------------------------------------------------------------------------------------------------------------------------------------------------------------------------------------------------------------------------------------------------|-----------------------------------------------------------------------------------------------------------------------------------------------------------------------------------------------------------------------------------------------------------------------------------------------------------------------------------------------------------------------------------|
| <ul style="list-style-type: none"> <li>arborescens</li> <li>collinus</li> <li>— patens Horn.</li> <li>— umbellatus D.C.</li> <li>— ruthenicus Römer.</li> <li>vupicola B.</li> <li>Armeria.</li> <li>Pseudarmeria.</li> <li>Garfatus.</li> <li>chinensis fl. pl.</li> <li>— pulchellus Scrib.</li> <li>Fischeri.</li> <li>ferrugineus.</li> <li>arvensis M.B.</li> <li>polymorphus M.B.</li> <li>prolifer.</li> <li>Caryophyllus</li> <li>— clavatus</li> <li>— corsicus Link.</li> <li>— longicaulis.</li> <li>deltoides</li> <li>Griseb M.B.</li> <li>virginicus</li> <li>monspeliensis.</li> <li>sanguineus Vis.</li> <li>vupicola Beauv.</li> <li>suaveolens</li> </ul> | <ul style="list-style-type: none"> <li>puerulus.</li> <li>pluvius</li> <li>— subus Horn.</li> <li>serrulatus</li> <li>sylvestris.</li> <li>squarrosus M.B.</li> <li>caesus.</li> <li>alpinus</li> <li>fragrans M.B.</li> <li>Serotinus Kit.</li> <li>panonicus H. Mon. ab 15. Dec. 1792.</li> <li>Volucrus Guss.</li> <li>vaccinarius Visier.</li> <li>inragus Visier.</li> </ul> |
|-----------------------------------------------------------------------------------------------------------------------------------------------------------------------------------------------------------------------------------------------------------------------------------------------------------------------------------------------------------------------------------------------------------------------------------------------------------------------------------------------------------------------------------------------------------------------------------------------------------------------------------------------------------------------------|-----------------------------------------------------------------------------------------------------------------------------------------------------------------------------------------------------------------------------------------------------------------------------------------------------------------------------------------------------------------------------------|

Handwritten notes in the middle column, possibly bleed-through or marginalia.

Extensive handwritten notes in the right column, including names and descriptions, possibly bleed-through from the reverse side.

Handwritten notes at the top right of the page.

Handwritten notes in the upper right section.

Handwritten notes in the middle right section.

Handwritten notes in the lower right section.



Triaenema  
monogynum

Scleranthus  
annuus.

Chrysosplenium  
alternifolium

Trigynia

Malpighia  
coccifera  
glabra

Schinus  
Molle m. et f.

Stellaria  
nemorum.  
cerastoides.  
media.  
hectora  
graminea.

Handwritten notes on the right page, including the word "STELLARIA" at the top and various botanical descriptions and names.

Handwritten word, possibly "STELLARIA", at the bottom right of the page.



# Arenaria

trinervia  
biflora.  
ciliata.  
— multicaulis.  
gracilis Ka. a Vesicano m.  
serpyllifolia.  
procumbens.  
lancoleta Allion.  
lanceolata  
polygonoides Wulf.  
pendula.  
macrocarpa Pursh  
rubra.  
marina Sw  
— glandulosa Jacq.  
— media L.  
hispanica.  
graminifolia W.  
lanceolata  
mollissima Scop.  
fasciculata Geor.  
tenuifolia.  
glomerata M.B.  
recurva  
verna  
— caespitosa Chvk.  
seriata  
leniflora  
tycandra Schrank.  
Ardusini Visca.

# Cucubalus

bacilliflorus.



Silene

- vallesia
- saxifraga
- pereda Kir.
- acaulis.
- pumila.
- fabera
- quadridentata.
- rufoservis.
- rupeflora.
- conca.
- perula
- sericea
- gemmiflora W.
- canascens Ten.
- bellidifolia Jacq.
- uspartica Req.
- nicaensis
- obtusifolia W.
- hispida Desf.
- trinervis Seb.
- gallica
- fragrans Major
- cerastoides.
- quinguevulvata.
- nocturna.
- ischotoma Ehrh.
- Armeria.
- Asteron.
- fruticosa.
- matrisma.
- parula Desf.
- longiflora Ehrh.
- paradoxa.
- italica.
- cartholica.
- stricta.
- inaperta.
- alpestris
- crinis.
- volgensis
- antivrhica.
- numus
- livida
- viscosa.
- latifolia Hornem.
- inflata
- angustifolia Ten.
- maritima W.
- saponaria folia Sm.
- fimbriata
- Tommasinii Visian.
- hirsuta Presl
- undulata Moench.
- pinguis Vahl.
- neglecta Tenor.
- var. vi?
- marginata Schot.
- Sylvensis Schot.
- secundiflora B.C.
- Classe H. Lagl. 1826.
- Leucosifolia Orteg. sive stellatulae Hornem.

- Gypsophiles Hartmann ab H. Boner 1825.
- flava ab H. Boner 1825-27
- carnosa ab Moench ab H. Aug. 1824
- Poussin. Bot.
- lustranca.
- laxiflora.
- mascupula.
- italica Boek
- Juvenalis Delil.
- hispida Desf.
- trinervis Seb.
- Antestica Jacq.
- Cserei Baumg.
- Capitula H. Moench.
- Claretha Jacq.
- Tschotma Ehrh.

*[Faint, mostly illegible handwritten notes and bleed-through from the reverse side of the page.]*







Lychnis

- remontosa.
- Geophago.
- Coch. Rosa.
- lata. Mit.
- grandiflora. Jacq.
- dioca
- fl. pl.
- Flos Cuculi
- fl. pl.
- chalcidonica
- fl. alto.
- viscaria
- alpina.
- fulgens Fisch.
- coronaria.

Spergula

- arvensis
- sagittata.
- nodosa.

Oxalis

- purpurea.
- acetosella.
- puncrata.
- Pionæ Colb.
- fusca Jacq.
- violacea.
- cornua
- versicolor
- polyphylla Jacq.
- hirta.
- multiflora Jacq.
- rubella Jacq.
- vaporaria Jacq.
- univariabilis Jacq.
- stricta.
- corniculata
- sensitiva.

1782

Lychnis  
 remansu  
 Geophago  
 Coch. Rosa  
 l. ta. Mit.  
 grandiflora  
 dioca  
 — fl. pl.  
 Flos Cuculi  
 — fl. pl.  
 chalcidonica  
 — fl. alto.  
 viscaria  
 alpina.  
 fulgens  
 coronaria.

1782

Spergula  
 arvensis  
 sagittata  
 nodosa.

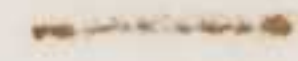

1782

Oxalis  
 purpurea  
 acetosella  
 puncrata  
 Pionæ  
 fusca  
 violacea  
 cornua  
 versicolor  
 polyphylla  
 hirta  
 multiflora  
 rubella  
 vaporaria  
 univariabilis  
 stricta  
 corniculata  
 sensitiva



Sedum

- salvatoricum Ten.
- rubens.
- Alatola.
- acv.
- stellatum
- Telopium var.
- populifolium
- Arzoon
- stellatum
- capita
- gularites.
- altrimum.
- reflexum
- anopetatum DC.
- sexangulare
- acv.
- amplexicaule
- annuum
- repens DC.
- hispanicum.
- dasyphyllum
- stratum.
- album

Handwritten notes in the top right corner.

Handwritten notes on the right side of the page, corresponding to the Sedum list. Includes terms like "stellatum", "capita", "gularites", "altrimum", "reflexum", "anopetatum", "sexangulare", "amplexicaule", "annuum", "repens", "hispanicum", "dasyphyllum", "stratum", "album".

Cotyledon

- Umbellatus
- orbiculata.
- coccinea Cav.
- Spuria
- ~~umbellatus~~

Kiggelaria

- africana

Coviana

- myrrifolia.

Decagynia

Phytolacca

- abyssinica Hof.
- Decandra.
- Octandra
- icosandra

Handwritten notes on the right side of the page, corresponding to the Cotyledon, Kiggelaria, Coviana, and Phytolacca lists. Includes terms like "orbiculata", "coccinea", "Spuria", "africana", "myrrifolia", "abyssinica", "Decandra", "Octandra", "icosandra".



Dodecandria

Monogynia

Triumpheta  
  semitrilocata  
  trichoclada DC.  
  oblonga Wal.  
  tomentosa H. Angl.

Peganum  
  harmala

Calandrinia  
  procumbens A. L. DC.  
  grandiflora Dougl.

Talinum  
  ancampseros.  
  cuneifolium W.  
  patens W.  
  — reflexum Cav.  
  ciliatum H. & P.  
  filamentosum R. B.

Lycium  
  salicaria.  
  virgatum  
  — graffeni Tenor.  
  kennerlyanum.  
  hyssopifolium.  
  — tenellum

Nesaea  
  salicifolia Kunth

*[Faint handwritten notes in a column on the right side of the page, including words like "semitrilocata", "trichoclada", "oblonga", "tomentosa", "harmala", "procumbens", "grandiflora", "ancampseros", "cuneifolium", "patens", "reflexum", "ciliatum", "filamentosum", "salicaria", "virgatum", "graffenii", "kennerlyanum", "hyssopifolium", "tenellum", "salicifolia", "Kunth", and "Nesaea".]*



Cuphea

viscosissima.

procumbens Cav.

Portulaca

meridiana.

marginata.

pilosa

Decumaria

barbata

Bocconia

cordata

Asarum

europeum.

Digynia

Agrimonia

cupatoria.

— odorata Lamour.

rapens.

Portulaca

viscosissima

meridiana  
marginata  
pilosa

barbata

cordata

europeum

cupatoria  
odorata  
rapens

cupatoria



Trigynia

Reseda

luteola

virescens

— Tournefortii H. Crf. Sicul.

odorata.

Phyteuma.

lutea.

undata

alba

macrocarpa H. Cracov.

Tetragynia

Aponogeton

distachys.

Visnea

Mocanora

Hexagynia

Stratiotes

aloides



Dodecagynia

18

Sempervivum

arborescens.

glucinosum.

montanum

hibernum

arachnoideum.

Polygynia

19

Ceratocephalus

falcatus Pers.

Isopyrum

fumarioides.

thalictroides.

20



Icosandria

Monogynia

Amygdalus

persica

— fl. pl.

communis

— amara

Mavasca Visian.

rana.

— africana fl. incompl. Du-Ham

Prunus

spinosa.

domestica

indica

armeniaca

avium.

Cerasus

— fl. pl.

pumila.

semperflorans.

Mahaleb.

lucanica.

Laurocerasus.

caroliniana

virginiana.

Padus.

Myrcus

communis

— mucronata.

— romana

Brasiliana.

guyanensis.

Caruensis

fasciculata D.C.

floribunda.

Jambos.

australis



Psidium  
pyriferum

Punica  
granatum.  
nana.

Metrosideros  
marginatus  
Lophanthus

Philadelphus  
coronatus.  
— nanus.  
grandiflorus  
inodorus.

Cactus  
stellatus  
brasilienis.  
grandiflorus  
repentus.  
pendulus.  
speciosus  
evancatus Link.  
alarus Sw.  
triangularis.

1860

marginatus

marginatus

marginatus

marginatus



Spiraea

- chamaedrifolia.
- hypericifolia.
- crenata.
- trifida
- opulifolia.
- salicifolia.
- alta.
- laevigata.
- sorbifolia
- Aruncus.
- Filipendula
- fl. pl.
- Galla semis.
- lobata.
- trifoliata.
- ulmarifolia Scop.

Keria japonica.

Sesuvium

- rotundifolium.
- longifolium

Azoon

- canariense

Mespilus

- 3 germanica.
- romantosa.
- Coronaceras.
- Japonica.
- Pyraeantha.
- muatfolia Boiv.
- lucida.
- linearis.
- cuneifolia Ehrh.
- pyrifolia W.
- cordata
- coarctata Ehrh.
- Oxyacantha
- monogyne.
- fl. pl.
- fr. reb.

- nigra.
- Azaronus.
- paucifol.
- sorbifolia.

*[Faint, illegible handwritten notes and bleed-through from the reverse side of the page.]*



Psid.

Photinia  
serotina Lindl.

Punicu

Pyrus  
communis — vulg. camelina  
Burro.

chamaespilus.

Boryaprium

angustifolia.

japonica.

Spectabilis.

— fl. pl.

baccata.

coronaria

cuneifolia Less. or Vis.

vermiculata.

Malus.

Cydonia.

chinensis.

Amelanchier

Aria.

domestica.

aucuparia.

Metros

Phila

Cactu

Mesembryanthemum.

tricolor.

echinatum

barbatum.

coccineum.

aureum

glacium

spectabile

uncinatum.

stellatum.

caribum.

hispidum

glomeratum.

deltoides

crystallinum

prinosifidum

dolabriforme.

cordifolium

tormentosum.

obovatum.

glanduliflorum.

serotinum

spiculiferum.

convolutum







Potentilla

Psi

fruticosa.  
pensylvanica.  
arguta Pursh.

Puni

agrimonioides  
supina.  
multifida.  
agrimonioides  
fragarioides

Metro

Anserina.  
vulgaris  
palustris.  
obscura.  
rurica.  
intermedia.  
pedata V.  
concolor  
caulescens  
— adscandens.  
— hungarica.  
argentea.  
calabra Tenor.

Phil

Ceanothus.  
collina  
crocea  
— salisburgensis Jacq.  
— sabauda Ledeb.

Cact

auvea  
geranioides.  
opaca.  
veprars.  
alba.  
clausiana.  
caulescens.  
comaroides.  
Tormontilla  
norvegica.  
grandiflora  
formosa Dur.  
velutina.  
Fragaria  
nitida.  
auro-sanguinea  
laciniata Kt.  
Gruera Ten.  
nivosa.

Fragaria

collina.  
monophylla Du-Roi.  
grandiflora  
elatior.  
— muricata.  
italica Andr.







Ps

Polyandria

Monogynia

Papaver

- argemone
- radicaule.
- alpinum
- Rhœas.
- Datum.
- caucasicum M.B.
- orientale.
- gracile.
- somniferum.
- setigerum.
- obtusifolium.
- floribundum

Pun

Metr

Chelidonium

- majus.
- laciniatum Mit.

Phi

Celaucium

- luridum.
- corniculatum.
- tricolor Berth.
- phoeniceum

Car

Acroa

- spicata.

Sparmannia

- apricana.

Capparis

- spinosa var. rupicola Smith.

Tilia

- glabra Ventr.



*Cerauia*  
*occidentalis.*

*Carchorus*

*hirtus.*  
*trilocularis.*  
*argurus.*  
*olivarius.*  
*struans.*  
*evidens.*

*Cistus*

*villosus.*  
— *pelosus* L.  
*creticus.*  
*heterophyllus.*  
*incanus.*  
*monspeliensis.*  
*laurefolius.*  
*hirsutus* Lam  
*salustolus.*

*Seliathemum*

*guttatum*  
*punctatum* W.  
*sedifolium*  
*salicifolium* Pers.  
*egyptiacum.*  
*canariense.*  
*Jumana*  
— *β* Pers.  
*Oelandicum.*  
*alpersea* DC.  
*marifolium* Pers.  
*leucopas* Pers.  
*virens* Tenor.  
*Barnieri*  
*serotinaefolium.*  
*vulgera* Cassin.  
— *grandiflorum* Scop.  
*surpylifolium*  
*angustifolium*

*polifolium*

*splendens* Lam  
*monticola.*  
*anglicum* H. Bon. 1830.  
*hircum* Pers.  
*alpinum* H. Moep.  
*pubesum* Pers.  
*puberulum* D.C.  
*glutinosum* Pers.  
*sarvianum*  
*apenninum* Pers.



P

Polyandria

Monogynia

Papaver

- argemone
- naticaulis
- alpinum
- rhoeas
- patrum
- caucasicum M.B.
- orientale
- bracteatum
- somniferum
- sargorum
- obtusifolium
- floribundum

Pu

Me

Chelidonium

- majus
- laciniatum Mit.

Ph

Celaucium

- luridum
- corniculatum
- tricolor Berth.
- phoeniceum

Co

Acroa

- spicata

Sparmannia

- afriana

Capparis

- spinosa var. rugelii Smich.

Telia

- glabra Ventr.



*Cerauia*  
*occidentalis.*

*Corchorus*

*hirrus.*  
*trilocularis.*  
*argurus.*  
*oleosus.*  
*distans.*  
*evidens.*

*Cistus*

*villosus.*  
— *pelosus* L.  
*creticus.*  
*heterophyllus.*  
*incanus.*  
*monspeliensis.*  
*laurefolius.*  
*hirsutus* Lam  
*salusticus.*

*Helianthemum*

*gustatum*  
*punctatum* W.  
*ledifolium*  
*salicifolium* Pers.  
*egyptiacum.*  
*canariense*  
*Jumana.*  
— *β* Pers.  
*Oelandicum.*  
*alpinum* DC  
*marifolium* Pers.  
*leucopas* Pers  
*viride* Tenor.  
*Barnesii*  
*somchadifolium.*  
*vulgare* Cassin.  
— *grandiflorum* Scop.  
*serpyllifolium*  
*angustifolium*

*polifolium.*  
*splendens* Lam  
*aurabile.*  
*caesium* H. Bon. 1830.  
*hercum* Pers.  
*alpinum* H. Moep.  
*pilosum* Pers.  
*puberulum* D.C.  
*glaberrimum* Pers.  
*saracianum*  
*apenninum* Pers



Polyandria

Monogynia

Papaver

- Argemone
- nudicaule.
- alpinum
- Rhœas.
- Datum.
- caucasicum M.B.
- orientale.
- bracteatum.
- somniferum.
- setigerum.
- obtusifolium.
- floricundum

M

Chelidonium

- majus.
- laciniatum M.B.

P

Celaucium

- luridum.
- corniculatum.
- tricolor Berak.
- phoeniceum

Acroa

- spicata.

Sparmannia

- africana.

Capparis

- spinosa var. rugelii W. Smith.

Tela

- glabra Ventr.

*[Faint, illegible handwritten notes and bleed-through from the reverse side of the page.]*



*Ceræwia*  
*occidentalis.*

*Corchorus*

*hirtus.*  
*trilocularis.*  
*argurus.*  
*olitorius.*  
*atruans.*  
*evidens.*

*Cistus*

*villosus.*  
— *pelosus* L.  
*creticus.*  
*heterophyllus.*  
*incanus.*  
*monspeliensis.*  
*launfolius.*  
*hirsutus* Lam  
*salustolus.*

*Seliathemum*

*gustatum*  
*punctatum* W.  
*ladifolium*  
*salicifolium* Pers.  
*egyptiacum.*  
*canariense.*  
*Jumana*  
—  $\beta$  Pers.  
*Oelandicum.*  
*alpinum* DC  
*marifolium* Pers.  
*leucopas* Pers  
*circæ* Tenor.  
*Barnabieri*  
*sinuatifolium.*  
*vulgare* Cassin.  
— *grandiflorum* Scop.  
*serpyllifolium*  
*angustifolium*

*pelifolium.*  
*splendens* Lam.  
*muricata.*  
*anglicum* H. Bon 1830.  
*hercum* Pers.  
*alpinum* H. Moap.  
*pilosum* Pers.  
*puberulentum* D.C.  
*glutinosum* Pers.  
*sarvacianum*  
*apenninum* Pers.



Luasa  
nivalis

4701271  
altrabissio

I  
Eschscholzia  
californica Cham. D.C.

Lagerströmia  
indica

M  
Argemone  
mexicana  
— alba  
ochroleuca H. Benth  
grandiflora H. Benth. 1830.  
Caroliniana

F  
Podophyllum  
peltatum

Nymphaea  
alba

Nuphar pumillum -

Potamogeton  
spinosum  
agrimoniifolium Cav.  
hybridum  
Sanguisorba  
verrucosum H. Benth

Digynia

247127  
247128  
247129  
247130  
247131  
247132

247133  
247134  
247135  
247136  
247137  
247138  
247139  
247140

247141  
247142  
247143  
247144  
247145  
247146  
247147  
247148  
247149  
247150

247151  
247152  
247153  
247154  
247155  
247156  
247157  
247158  
247159  
247160  
247161  
247162  
247163  
247164  
247165  
247166  
247167  
247168  
247169  
247170



Cliffortia  
ilicifolia

Hibbertia  
volubilis Andr.

Paeonia  
Mutan  
tenuifolia.  
officinalis  
— rosea.  
— rubra  
Daurica Andr.  
Russe Biv.

Trochyna

Latania  
rubra Jacq.  
glaucopkylla at H. Trav.

Delphinium  
Ajacis  
— fl. ros. pl.  
Consolida  
junaceum.  
Staphis agris.  
grandiflorum  
— fl. pl.  
— chinense  
hybridum.  
caeruleum.  
intermedium.  
montanum.  
— cretaceum  
crassicaule Comal. at H. Vireol.



Aconitum

- Cycoctonura
- septentrionale
- Koelleianum Reich.
- Camatum.
- ludovicianum Reich.
- Gustavianum
- pyrenaicum.
- boreale Savog.
- variegatum.
- paniculatum Lam.
- cernuum DC.
- Napellus
- formosum Reich.
- diversum.

I  
C  
G

Diplothodium

maritimum Mart.

Caryota

urens.

E

Begonia

- Dichotoma Jacq.
- cucullata W.
- humilis Dryand.
- grandis Dryand.
- hirsuta Link.
- discolor R. Br.
- pauciflora Lindl.
- semperflorens Link. arvensis

S  
C

Cimicifuga

serpentaria.

Tarragynia

*[Faint handwritten notes and bleed-through from the reverse side of the page]*



Cimicifuga.  
Serpentaria.

Ternstroemia

Pentstemon

Aquilegia

- vulgaris.
- stellata
- bicolor Schr.
- speciosa
- concolor Fisch
- calcavata
- viscosa Cav.
- pyrenaica
- alpina
- canadensis.
- viridiflora.
- davurica D.C.
- atropurpurea.
- fl. pl. Vis.
- hispanica
- orientalis.

Polygonum

Asimina

triloba



Anona  
cheremolia Lam.

Leucodendron  
Julipifera

Magnolia  
grandiflora  
fusca  
obovata

Atragene  
alpina

Adonis  
aestivalis  
— fl. phoeniceo  
vernalis.

*[Faint, illegible handwritten notes on the right page]*



Ranunculus

peucedanifolius All.

Thora

— parlatianches Pers.

Flechia

— minor

— — fol. macul.

pedarus.

thyrius.

multiflorus Vahl

Lingua

pyrenicus.

turcicus

glacialis.

Segetum Vahl

alpinus

acemifolius.

— platanifolius L.

nivalis

montanus

angularis Presl.

casubicus.

auricomus.

sceleratus

Bryonianus

polyantherus

— ranunculus H. Vindob.

— nanus Presl.

Croani

acris

— fl. pl.

— Steveni

Crucius Tenor.

rufescens Lapage.

Villarsii

lanuginosus

repens

— fl. pl.

bubosus

— fl. pl.

noctiflorus.

aberrans.

virginicus W.

erichsonii Desf.

pauciflorus

— Groenl.

marginatus

chius Lant.

arvensis

— tuberculatus Kir.

laciniatus Baumg.

dissectus M. B. ab H. Vindob. 1804.

Flammula.

— vernalis.

— ovarius Pers.

ophioglossifolius

philonotis Rott.

napulifolius

Faint handwritten notes and bleed-through from the reverse side of the page, including some illegible words and numbers.



Anona Trollius europaeus.

Levis Helleborus  
hyemalis  
niger  
purpurascens Kit.  
multifidus Visian.  
viridis  
foetidus.

Magr

Copris trifolium Salisb

At

Caltha palustris  
— fl. pl

Ado

Anemone  
hepatica.  
stellata.  
coronaria et nonnull. Variet.  
pinnata  
apennina.  
silhetrona.  
baldensis.  
nemorosa.  
trifolia.  
ranunculoides.  
sylvensis  
— ochotensis Bsch  
pennsylvanica.  
virginiana.  
narcissiflora.

*[Faint, illegible handwritten notes on the right page]*



Pulsatella

- alpina
- sulfurca
- apiculata
- pratensis
- vernaloides
- vulgaris
- Helleri W.

Clematis

- Balearica
- cirrrosa
- integrifolia
- verticilla
- crispa
- florida
- fl. pl.
- arguta
- erecta
- surrecta Tournef.
- glauca
- vitroacea
- Vitalba
- flamula
- maritima Lin.
- fragrans Tenor.

Thalictrum

- aguilegifolium
- clarum Jacq.
- medium
- flavum
- nigricans Jacq.
- pauciflorum
- Bauhini Crueq.
- lucidum Jacq.
- glaucum
- squarrosum
- sibiricum Jacq.
- minus
- majus Jacq.
- aureum Des-fon.
- glaucescens
- exisparma H. Bona 1847-48.

*[Faint handwritten text]*

*[Faint handwritten text]*

*[Faint handwritten text]*

*[Faint handwritten text]*

*[Faint handwritten text]*

*[Faint handwritten text]*

*[Faint handwritten text]*

*[Faint handwritten text]*

*[Faint handwritten text]*

*[Faint handwritten text]*

*[Faint handwritten text]*

*[Faint handwritten text]*



Didynamia

Cymnospermia

Leumnitzera

- polystachia
- renueflora

Ocimum

- gratissimum
- Basilicum
- pilosum
- suave Hr
- micranthum
- sanctum

Plectranthus

- fruticosus Herri
- scutellaroides R. Br.
- mollis
- parviflorus L.

Prunella

- vulgaris
- pennsylvanica
- graniflora
- intermedia
- alba Pel
- harrata

Melissa

- officinalis
- hirsuta Benth
- Arborescens Turic
- graniflora
- alpestris
- pyrenaica

*[Faint handwritten notes and bleed-through from the reverse side of the page, including words like "Melissa", "Prunella", and "Plectranthus"]*



Dracocephalum

- Denticulatum.
- virgatum
- Russicum.
- austriacum.
- canariense
- peregrinum
- minus.
- stamiflorum.
- Moldavica.
- fl. albo
- canescens.
- pebratum.
- serotinum

Prasum

- majus
- minus.

Thymus.

- cephalotes.
- accularis.
- Serpillum Zinnibore.
- romanus Kit.
- lanuginosus.
- pannonicus
- Brunianus H. Morac. at H. Vindob.
- vulgaris.
- masticina.
- fol. varieg.
- Piperella
- subnudus.
- acinos.
- gracileus.
- acinos.
- heterophyllus.
- Piperella
- paravianus.
- alpinus
- origanifolius Don.
- fruticulosus.
- Tenorella Pers.
- Nepera
- Calamintha.
- arvensis H. Vindob. 1827.

*[Faint, mostly illegible handwritten notes and bleed-through from the reverse side of the page.]*



Calamintha  
obliqua Host

Lew. *Lepetchinia*  
spicata.

I *Ocim Clinopodium*  
vulgare  
argenteum.  
atropurpureum H. Cracov. 1766.

P *Meliss*  
melissophyllum.

*Scutellaria*

P  
galeuculata  
grandiflora Sm.  
lateriflora  
hastata.  
ovicatalis.  
→ incana fol. lacini fl. lute. Tournef.  
alpina.  
atraicaven.  
peregrina  
pallida M.B.  
Columba All.  
lupulina  
atrissona  
variegata Spr. at H. Vindob. 1830.  
minor.











Picnanthemum  
limfolium

Hyssopus  
officinalis.  
— fl. albo.  
— fl. carneo.  
angustifolius.  
lophanthus.  
nepetoides.  
discolor.  
scrofulavifolius.

Perilla  
oymoides.

Pluchea  
cristata.

Monarda  
viridis.  
piperita.  
arvensis.  
sylvestris.  
— pubescens.  
rotundifolia.  
— neglecta Tenor.  
aquatica.  
— pyramidalis Tenor.  
— hirsuta.  
austriaca  
— parviflora Schultz.  
Pulegium  
Cervina.  
Crispa.  
macrostachya.  
serotina Tenor.

*[Faint, illegible handwritten text, likely bleed-through from the reverse side of the page]*



Gratedalen

luteum  
— albo-maculatum.

Grateopsis

ochroleuca Lam.  
tetrahit.  
— parvula.  
cannabina.  
pubescens.  
verruculosa Curt.  
ladanum.

Lamium

Orvala  
— fl. albo.  
bifidum Cyril.  
brasiliense H. C. Jacq. 1737.  
maculatum  
— immaculatum.  
— flexuosum Tenor.  
album.  
garganicum  
purpureum.  
amplexicaule  
ragosum Ait.  
incisum W.

Celechoma

hederacea.



Nepeta

- marifolia.
- serpythifolia.
- graniflora M.B.
- longiflora Vco.
- graucolens.
- Nepetella
- melissifolia
- reucrifolia.
- Catavia
- nuda
- violacea.
- multibracteata Desf.
- vericulata Desf.
- rubrosa.
- suaveolens Römer.
- cicerioides Babb.

Hypsis

- capitata Jacq.
- nepetoides Fisch.
- stachyoides Link

Stachys

- corsica.
- angustifolia M.B.
- spinulosa Sm.
- maritima
- annua
- pubescens.
- hirta.
- arvensis.
- arenaria
- iberica
- scordifolia
- arabica Horn.
- sylvatica.
- Faniculum Pursh.
- palanina.
- crenata
- volutina.
- heraclea All.
- obliqua Kit.
- recta.
- palustris
- germanica
- intermedia Aq.
- Juvenalis Delit.
- polystachia.
- salviifolia
- var. B.
- cracca.
- dasyantha
- alpina
- lanata.

- subcrena Vis.
- fragilis Vis.
- muricata Vit.

*[Faint, illegible handwritten notes]*

*[Faint, illegible handwritten notes]*

*[Faint, illegible handwritten notes]*

*[Faint, illegible handwritten notes]*



**Leonurus**

Cardiaca.

villosus Desf.

illyrius ab H. Turr. 1827

— fl. alb. ab H. Prag. 1824

multiflorus Duf. ab H. Vindob. 1830.

Marrubiastrum.

crispus.

tataricus.

sibiricus.

alticus.

lanceus Pers.

condensatus Horn.

occidentalis Horn. ab H. Vindob. 1824.

**Ballota**

nigra.

— fl. alb.

— borealis Schwarz.

**Betonica**

officinalis.

stricta

— fl. alb.

alpestris

serotina Host.

grandiflora W.

hirtula

— Monacii.

**Marrubium**

Alysson.

astacanicum.

paraginum.

— incanum.

supinum

latrifolium Desf.

vulgare

— apulum Tenor.

africanum.

hispidum.

— ruppertii Bivon.

acetabulosum

Pseudo-Dicranum.



Phlomis

- cretica.
- italica.
- herba venti.
- tuberosa.
- ferruginea Ten.

Lucas

- aspera.
- mathariensis
- stachyoides.
- indica R. Br.
- nicaea at H. Turic. 1827.

Leonotis

- leonorus.
- nepetifolia.

Molucella

- frutescens
- lavis.
- spicosa.

Phlomis

Phlomis  
 cretica  
 italica  
 herba venti  
 tuberosa  
 ferruginea Ten.

Lucas  
 aspera  
 mathariensis  
 stachyoides  
 indica R. Br.  
 nicaea at H. Turic. 1827.

Leonotis  
 leonorus  
 nepetifolia

Molucella  
 frutescens  
 lavis  
 spicosa

Phlomis  
 cretica  
 italica  
 herba venti  
 tuberosa  
 ferruginea Ten.

Lucas  
 aspera  
 mathariensis  
 stachyoides  
 indica R. Br.  
 nicaea at H. Turic. 1827.

Leonotis  
 leonorus  
 nepetifolia



Verbena

- bonariensis.
- urucifolia.
- sericea Vent.
- obovata Mo.
- Aulicaria Jacq.
- canescens Humb.
- supina.
- lanata Link.
- alata H. Bort. 1832.
- crucifolia W.
- paniculata Lam.

184  
 185  
 186  
 187  
 188  
 189  
 190  
 191  
 192  
 193  
 194  
 195  
 196  
 197  
 198  
 199  
 200

Lippia

- purpurea Jacq.
- asperifolia Roth.
- montevideensis.
- nodiflora Rich.
- cinerea Kunth.

201  
 202  
 203  
 204  
 205

Priva

- mexicana.

fse Genivocitica

- tenuifolia H. Bort. 1826.
- dentata.

206  
 207  
 208  
 209  
 210

Virex

- Agrus
- fl. alb.
- incisa.

Clerodendron

- ligustrinum.
- inermis
- luxifolium.
- fragrans
- viscosum.



Volkameria  
aculeata

Lantana  
aculeata  
— rosea  
nivea  
scabrida. L.  
radula  
salvifolia  
geminata  
recta  
involucrata.  
trifolia  
Camara  
— fl. rubro-alb.  
annua  
geminata

Spielmannia  
africanall.

Citroxylon  
subserotum.  
cinereum  
quadrangulare Jacq.

Duranta  
Plumerii.  
elliptica  
— microphylla Desf.

Myoporum  
ellipticum.  
viscosum  
renuifolium Forst.

Bonnia  
daphnoides

amigdalifera  
—

—

—

—

—

—

—

—

—

—

—

—



Xenopoma  
obovatum W.

Jussiaea  
alpina

Erenus  
alpinus.

Leiderera  
Pseudaria

Manulea  
hispida  
foetida  
velutina  
papulosa H. Turcz. 1859  
crystallina Weinm.

Alectroophorus  
" crista galli  
" villosus = Achimenes Pers.

Bartsia  
Trixago  
— versicolor.  
alpina  
lanifolia.  
Odontites  
— Cuphrasia serotina

Cuphrasia  
linifolia  
lurca  
tricuspidata  
alpina Lam.  
— salzburgensis.  
officinalis  
— minima



*Polygonum*

- vestivata
- incavata Jacq
- tuberosa
- Summana Pol.
- gyroflexa
- palustre.
- sudetica.
- comosa.
- fasciculata Bal
- Scapum
- acaulis.
- foliosa
- asplenifolia
- verticillata
- recurva
- rosca Jacq.

*Melampyrum*

- cristatum.
- arvense.
- barbatum
- nemorosum
- sylvaticum

*Scrophularia*

- frutescens.
- peruviana.
- noiosa.
- agavea
- glabrata
- biserrata
- Scoridenia.
- pubescens.
- graniflora J.C.
- vernalis.
- granulosa Kit.
- lyrata
- mellifera Ait.
- canina
- chrysanthemifolia.
- lucida.

*Scrophularia*  
*peruviana*  
*noiosa*  
*agavea*  
*glabrata*  
*biserrata*  
*Scoridenia*  
*pubescens*  
*graniflora*  
*vernalis*  
*granulosa*  
*lyrata*  
*mellifera*  
*canina*  
*chrysanthemifolia*  
*lucida*

*Scrophularia*  
*peruviana*  
*noiosa*  
*agavea*  
*glabrata*  
*biserrata*  
*Scoridenia*  
*pubescens*  
*graniflora*  
*vernalis*  
*granulosa*  
*lyrata*  
*mellifera*  
*canina*  
*chrysanthemifolia*  
*lucida*



Digitalis

- purpurea
- fl. alb.
- Thapsi
- alba H. Vindob.
- tomentosa fl. alb.
- fuscescens.
- grandiflora
- laevigata.
- ochroleuca Jacq.
- ferruginea.
- lanata.
- obscura.
- melis.
- lucida.
- Præstachys H. Jurec
- epiglossica Br.
- purpurea Roth
- micrantha Roth

Linaria

- Dalmatica Benth.
- Clavata.
- curvata.
- spuria.
- triphylla W.
- truncatophora W.
- bipartita.
- minor.
- litoralis W.
- chalcopensis.
- erecta Mill.
- versicolor Mönch.
- micrantha.
- vulvifolia.
- purpurea.
- alpina.
- pyramica.
- striata D-C.
- supina Desf.
- arvensis.
- multicaulis.
- glauca W.
- pyramidalis Tournef.
- ~~Tournef.~~
- gastrofolia Mill.
- linifolia W.
- juncea D-C.
- vulgaris.
- acutifolia Fisch.
- odora Benth.

- macronota.
- vulvifolia.
- amoebocarpa.
- Saharica Benth. et
- H. Tann. 1850

*[Faint, illegible handwritten notes on the right side of the page, possibly bleed-through from the reverse side.]*

*[Faint, illegible handwritten notes on the right side of the page.]*

*[Faint, illegible handwritten notes on the right side of the page.]*



*Hydrizum*  
 majus.  
 siculum Verre.  
 Orontium.  
 calycinum Vent.  
 montanum H. Bar. an Var. majus?

*Linulus*  
 glaucus  
 ringens  
 parviflorus Link  
 luteus.  
 guttatus.

*Orvalia*  
 Linneana.  
 — dumosa.  
 elongata Kunth

*Limnitis*  
 coccinea.  
 Munici Bonpl.  
 unicolora W.

*Lelisia*  
 orientalis.  
 Arvensis.  
 viscosa Roth.

*Stenelia*  
 parviflora Ait.  
 arenaria Humb.

*Trevisanum*  
 coccinea.

(Faint handwritten notes, possibly bleed-through from the reverse side)

(Faint handwritten notes)

(Faint handwritten notes)

(Faint handwritten notes)

(Faint handwritten notes)

(Faint handwritten notes)

(Faint handwritten notes)



Chelone

- glabra.
- Digitata
- barbata
- campanulata.
- laevigata
- hirsuta

Capraria

- 6-florea
- lanceolata L.

Maurandia

- semperflorens.
- antivirginiflora.
- Borilujana.

Sesamum

- indicum.
- orientale.

Dobartia

- orientalis

Orobancha

- major
- cruenta
- caryophyllacea.
- elatio.
- minor.
- gracilis Sm
- caerulea
- ramosa

Lathraea

- squammaria



Acanthus

- mollis.
- spinosus.
- spinosissimus Pers.

Handwritten notes in brown ink, possibly bleed-through from the reverse side.

Ruellia

- pallida.
- ciliata
- pauciflora.
- laeta Cav.
- strepens.

Handwritten notes in brown ink, possibly bleed-through from the reverse side.

Aphelandra

- ciliata.

Handwritten notes in brown ink, possibly bleed-through from the reverse side.

Isa brachia

- speciosa

Handwritten notes in brown ink, possibly bleed-through from the reverse side.

Barleria

- solanifolia

Handwritten notes in brown ink, possibly bleed-through from the reverse side.

Bignonia

- capitata

Handwritten notes in brown ink, possibly bleed-through from the reverse side.

Yecoma

- australis
- radicans
- stans

Handwritten notes in brown ink, possibly bleed-through from the reverse side.

Amphilophium

- paniculatum Kunth.



Incarvillea  
grandiflora.

caricaria  
allium  
salsola  
salsola

Martynia  
proboscidea

salsola  
salsola  
salsola  
salsola  
salsola

Cesneva  
tomentosa

caricaria  
caricaria

Tecedia  
lucida Rudolph

caricaria  
caricaria

Hallevia  
lucida.

caricaria  
caricaria

Linnæa  
borealis.

caricaria  
caricaria

Melianthus  
major.  
minor.

caricaria  
caricaria  
caricaria  
caricaria

caricaria  
caricaria



Tetradynamia

1. Synclista

Neslia  
paniculata

Calopina  
Corvini

Prucaria  
hipogsa Viv.

Myagrum  
perfoliatum.

Cyambe  
hispanica  
orientalis.

Crocidbachia  
errulosa

Ochrodium  
egyptiacum  
divaricatum.

Coronopus  
sordidus.  
Ruellii Neesamp.

*[Faint, illegible handwritten notes in the right margin, possibly bleed-through from the reverse side of the page.]*



Succovia  
calowica

Zilla  
myagroides Forst.

Bunias  
orientalis.  
Crucago  
— aspera.

Chorispora  
tenella D.C.

Pnarthrocarpus  
lyratus D.C.

Raphanus  
sativus  
maritimus  
— fl. alb.

Clypeola  
janklaspi

*[Faint, mirrored handwritten text, likely bleed-through from the reverse side of the page]*



Isaris

lusitanica

fructuosa

— bannatica

— alpina vil.

præcox

aleppica scop.

Biscutella

auriculata

— erigerifolia

laevigata

coranopifolia

— ambigua

lucida D-C

maritima Tenor.

vaphanifolia

saxatilis D-C

lyrata

— marginata Ten.

depressa

apula

ciliata D-C

columna Tenor.

tilaxata Visian.

anulata II

anulata I

anulata II

anulata III

anulata IV

anulata V

anulata VI

anulata VII

anulata VIII

anulata IX

anulata X

anulata XI

anulata XII

anulata XIII

anulata XIV

anulata XV

anulata XVI

anulata XVII

anulata XVIII

anulata XIX

anulata XX

anulata XXI

anulata XXII

Petraria

altacea

altacea I

altacea II

altacea III

altacea IV

altacea V

altacea VI

altacea VII

altacea VIII

altacea IX



Lunaria

rediviva  
Giennis.

Ricotia

Lunaria D.C.

Alyssum.

gemmense  
argenteum W.  
alpestre  
toruosum  
montanum  
— cuneifolium Tenor.  
rostratum  
parviflorum M.B.  
hirsutum M.B.  
campestre  
calycinum  
minimum  
sauranicum Andr.  
dentatum Kit.  
maritimum.  
spinosum.  
vaccarioides Andr. ab St. Vindob. 1825.

Petrocallis

pyrenaica.

Hutchinsia

rotundifolia B. Br.  
alpina.  
scylosa D.C.  
brevicaulis  
perda.  
procumbens.

*[Faint, illegible handwritten notes in the right margin, possibly bleed-through from the reverse side of the page.]*







Farsetia

- nummularis
- triguetra
- obliqua
- incana
- salzburgensis Visian
- clypeata
- excavata D.C.
- linifolia

Aubrieta

Dalroidea

Vesicaria

- urriculata
- sinuata

Draba

- fladnizensis
- nummularia Chvk. at U. Berol. 1831
- arizoides
- arizon var. elongata Bost
- frigida Saut.
- tomentosa Wahlenb.
- hirta
- verna
- incana
- conrotta clerru
- Giljebaldii

Cochlearia

- saxatilis
- glaucofolia
- officinalis
- danica
- heterophylla
- armoracia

*[Faint, illegible handwritten notes and bleed-through from the reverse side of the page.]*



*Thlaspi*

- montanum
- perfoliaceum
- ceratocarpum Murr.
- alliaceum
- Bursa
- arvense.
- pubescens.

*Camelina*

- sativa Crantz.
- dentata = *Myagrum dent.* W.
- monocarpa.
- austriaca.

Siliquosa

*Braya*

- alpina Steud.

*Nasturtium*

- officinale
- Lippizense D.C.
- clandestinum.

*Dentaria*

- digitata.
- bulbifera
- pinnata Lam.
- enacaphylla

*Pteroneuron*

- gramm D.C.

Camelina

*Thlaspi*  
*perfoliaceum*  
*ceratocarpum*  
*alliaceum*  
*Bursa*  
*arvense*  
*pubescens*

1818 1819 1820 1821 1822 1823 1824 1825 1826 1827 1828 1829 1830 1831 1832 1833 1834 1835 1836 1837 1838 1839 1840 1841 1842 1843 1844 1845 1846 1847 1848 1849 1850 1851 1852 1853 1854 1855 1856 1857 1858 1859 1860 1861 1862 1863 1864 1865 1866 1867 1868 1869 1870 1871 1872 1873 1874 1875 1876 1877 1878 1879 1880 1881 1882 1883 1884 1885 1886 1887 1888 1889 1890 1891 1892 1893 1894 1895 1896 1897 1898 1899 1900

1823

1823  
 1824  
 1825  
 1826  
 1827  
 1828  
 1829  
 1830  
 1831  
 1832  
 1833  
 1834  
 1835  
 1836  
 1837  
 1838  
 1839  
 1840  
 1841  
 1842  
 1843  
 1844  
 1845  
 1846  
 1847  
 1848  
 1849  
 1850  
 1851  
 1852  
 1853  
 1854  
 1855  
 1856  
 1857  
 1858  
 1859  
 1860  
 1861  
 1862  
 1863  
 1864  
 1865  
 1866  
 1867  
 1868  
 1869  
 1870  
 1871  
 1872  
 1873  
 1874  
 1875  
 1876  
 1877  
 1878  
 1879  
 1880  
 1881  
 1882  
 1883  
 1884  
 1885  
 1886  
 1887  
 1888  
 1889  
 1890  
 1891  
 1892  
 1893  
 1894  
 1895  
 1896  
 1897  
 1898  
 1899  
 1900

1823



Cardamine

- bellidifolia
- alpina.
- ovifolia.
- vesicifolia
- amara.
- flaccida Chamisso V. IV P. 21. pag. 241.
- pratensis.
- sylvatica
- Impatiens.
- hirsuta.
- maritima

Arabis.

- hirsuta
- sagittata.
- moschata Horul
- crispata
- stenopectata
- lasvoluta Link.
- alpina
- verna.
- albida.
- pendula
- fol. scabr.
- stalloni.
- hispidula.
- arenosa.
- incana.
- serpyllifolia.
- Thaliana
- ovirens.
- Turrita.
- auriculata.
- muralis. Benth
- pendula
- rosea B-C
- Oxyota.
- bellidifolia
- caerulea.
- reticulata.
- collina Tenor

Taraxacum

- glabrum

iguelit

...  
...  
...  
...  
...  
...

arabica

...  
...  
...  
...

arabica

arabica

...

arabica

...

arabica

...

arabica

...







Hesperis

- matronalis.
- enodora.
- crispilata D-C
- viridis.
- variosissima Desfont.

Sisymbrium

- strenuissimum.
- atrovirens Herb.
- subtusatum
- polyceras.
- Columnae
- curvisolium.
- gallicum Mill.
- lyso
- glabrum W.
- pinnatifidum Forsk.
- acutangulum D-C
- mitisfolium Abt
- carvacrifolium
- fugax
- Zed
- austriacum
- canacrotifolium.
- Sophia
- persicum

Crysimum

- exaltatum
- virgatum Roth
- cheiranthoides.
- repandum.
- heptophyllum
- hieracifolium.
- sessileflorum.
- Allcaria.
- purfolium Crantz.
- Brassica austriaca.
- angustifolium
- cuspidatum
- cheiranthus
- lanceolatum.
- canescens Roth
- parvum H. Monac. 1824.

*[Faint handwritten notes and bleed-through from the reverse side of the page, including some numbers and names.]*



Solidago

- lanceolata.
- rugosa.
- viridula
- virga aurea.
- alpestris Kir.
- serotina
- Tratsemani var. fl. albis DC.
- macrophylla
- floricaulis
- arguta Ait.
- procera
- Demingensis
- canadensis

Boebera

- chrysanthemoides
- perophyllum Kunth

Cnicus

- tricolor.
- lanceolatus
- longifolius
- serotinus
- aurantiacus Hop
- ameloides
- gibberus Casson
- alpinus
- simplex
- maritimus
- cruentus
- gossypifolius
- platensis
- anthemoides

Handwritten notes in a cursive script, likely bleed-through from the reverse side of the page. The text is difficult to decipher due to its orientation and cursive style, but appears to contain botanical descriptions or references.

Amica



# Senecio

valerianifolius Link  
vulgaris.  
cecalioides  
ceruus  
diversifolius  
sylvaticus  
viscosus  
triploxy.  
— verticillifolius  
noveboracensis Jacq.  
foeniculaceus Ten  
abrotanifolius  
delphinifolius Vahl.  
lycopifolius Poir.  
— Eucneraria cernatophylla Tenor.  
probalis Berol  
glaucescens  
squalitus et al. Variet.  
iacuus  
tenuifolius Jacq.  
clagani.  
— fl. pl.  
vuparii  
ovarius Berol  
alpinus.  
Dorsum cum  
erilobus  
ovatus  
Bona  
umbrosus Kze  
paludosus  
nemorosus  
rosmarinifolius.  
elaeagnifolius.  
Cineraria  
laciniosa H. Vahl. 1816.  
corticifolius H. Benth 1830.  
~~ambrosioides~~  
laciniata Fisch  
velutina

# Arnica

Bellidiastrum  
lanigera Tenor  
scorpioides  
Doronicum  
montana.



*Doronicum*

*Asiaticum*

*austriacum*

*mexicanum* H. Benth 1847.

*Balbesia*

*elongata*

*Kaulfussia*

*amelloides* Nees.

*Tagetes*

*mirandica*

*nicotiana*

*creta*: fl. max. multo varietates.

*tanacetifolia* H. Benth.

*parvula*

— *pilata*

— *elongata*

*Achyropappus*

*schkuehrioides* Link

*Pectis*

*prostrata* Cav.

*Schkuhria*

*abrotanoides*



# Bellium

Gellicoides.

crassifolium Moench.

# Helenium

quadridensatum

maxillatum

canaliculatum

californicum Dougl. ab H. Benth. 1839.

autumnale

pumilum

# Corindelia

incisa

glutinosa

# Heterospermum

pinnatum

# Verbesina

nudiflora

sericata

clausii H. Nees

alata

leucopis

gigantea Jacq.

atropurpurea -







Bel

Chrysanthemum

- coronarium
- carinatum
- segetum
- indicum cum rosula Veron.
- glaberrimum Thunb.
- leucanthemum
- montanum

Hel

- arvatum
- geminifolium
- palustre Benth.
- pinnatifidum
- Bauxbaum St. Turic 1829.

Pyrethrum

Cerin

- achilleifolium
- millefolium W.
- indicum
- Myconi
- carneum
- maritimum
- inodorum
- parthenocifolium W.

H

- fl. pl.
- - nudo.
- cinerariifolium Trev.
- corymbosum
- inodorum fl. maj.
- cornifolium
- - Tenor.

Ve

- macrophyllum
- coratophylloides
- alpinum
- uliginosum Lit.
- speciosum
- frutescens
- estrigatum
- anethifolium
- feniculacome
- bracteatum Ledeb. ab H. Pray 1849.



Centraena

Chrysanthemum  
viscida Schou.

Madia

sativa Molin  
— viscosa Cav.

Rethania

lateviflora Flevis.

Mataxa

. capensis.

Jageria

abysinica

Phacusa

orientalis.

Siegeskia

flosculosa.

orientalis.

— triangularis.



# Acmella

biflora  
lyclobata  
globosa  
hirta Lag.  
repens Pers.

# Anthemis

Rudolphiana M.B.  
vaccaria  
nobilis.  
— fl. multopl.  
— odorata.  
— fl. nudu.  
alpina  
ramosa Link.  
peregrina W.  
laxa Cav. H. Hal. 1802. Spr.  
punctata Vahl.  
psorosperma Tenor. 1832.  
vetusa Link.  
arvensis  
Covula.  
regens  
austriaca  
ilia  
pubescens  
— tomentosa.  
fusca  
secundiflora Riv.  
arabica  
mixta  
maritima  
alpina  
altissima  
aphaca ab H. Turic.  
clavata.  
valentina



# Achillea

- caerulea
- Pravica. — fl. pl.
- Ageratum serrata. ~~Hemstedt.~~
- speciosa Hemstedt.
- alpina.
- clavata.
- pectinata
- albida W. suppl.
- moschata.
- atrata.
- rara
- decumbens
- auriculata
- distans.
- imperfita.
- pubescens.
- micrantha W.
- magna.
- tomentosa.
- serotina Kir.
- nobiles.
- ligustica
- vallisiana Suter.
- montana Schlecht. Steud. pag. 7.
- mongolica Fisch. ab H. Nees. 1848.
- sibirica Desf.
- longifolia H. Vindob. Cat. 1814.
- rossica Walds. ab Kyt. Steud. pag. 7.
- canadica Walds. ab H. Tausch. 1843.
- argentea Visian.
- crassifolia Dietrich. Steud. p. 6.

# Paschalia

glauca.

# Pelipta

- erecta
- prostrata.
- punctata.
- latifolia L.



Diomedea  
bidentata

Helicopsis  
Guphthalmoides Duv.  
Lavis Pers  
scabra Duv.

Ar

Buphthalmum.  
australe.  
cordatum.  
speciosissimum.  
salicifolium.  
maritimum.  
aquaticum.  
spinosum.  
sericeum.

Ximenesia  
encelioides Cav.

Arctotheca  
repens. Vendl

Cryptostemma  
hypocondriacum.

Cearanea  
vigens.

*[Faint, illegible handwritten notes on the right page]*

*[Faint handwritten notes]*

*[Faint handwritten notes]*



Berkheja  
incana.

Didelta.  
spinosum.

Sclerocarpus  
africanus.

Pallasia  
grandiflora Il.  
halimifolia

Le cogia  
bipinnata  
variabilis  
— fl. roseo pl.  
— fl. rubro pl.  
— fl. lilacino pl.  
— fl. obscure-violeteo.  
— purpurea  
— — ignescens.  
— — fl. pl.  
— fl. luteopl.  
— cornea  
— luteo-cornea

*[Faint, illegible handwritten notes and bleed-through from the reverse side of the page.]*



Calliopsis  
bicolor

Rudbeckia

laciniata.  
Radula Pursh.  
hirta.  
fulgida.  
amplexifolia Jacq.  
purpurea.  
digitata Ait.  
aspervima Horn.  
speciosa Schrad.  
pinnata Ventr.  
columnaris Pursh.

Coreopsis

verrucellata.  
Tripteris.  
alata.  
Atkinsiana ab H. Vindob. 1831.

Cosmea

parviflora

Helianthus

atro-rubens.  
frondosus  
parviflorus  
Decapetalus.  
— trachelifolius  
pubescens.  
altissimus.  
macrophyllus.  
puberulus.  
multiflorus.  
panduliflorus H. Barm 1833.  
latiflorus Desv.



*Tithonia*  
*ragriflora*

*Melampodium*  
*paludosum*  
*longifolium*  
*perfoliatum*

*Millera*  
*guineiflora*

*Iva*  
*frutescens*

*Baltimora*  
*recta*

*Parthenium*  
*hysterothecus*  
*integrifolium*

*Polymnia*  
*maculata*  
*Uvedalia*

*Calendula*  
*pluvialis*  
*incana* W.  
*maxima* Cass. 1785.  
*arvensis*  
*siata* W.  
*stellata* Cav.  
*officinalis*  
*arborescens*  
*aragonica* Fisch. alt. Prag. 1785



Othonna  
cheirifolia

Osteospermum  
caruleum.  
menisiferum

Silphium  
trifoliarum.  
perfoliarum.  
— confectum Vivian  
laciniatum.  
revelianthiacum.

Arctotis  
Cineraria.

Adenocichia  
amplexicaulis ab H. Bonon. 1430.

*[Faint, illegible handwritten notes on the right page, possibly bleed-through from the reverse side.]*



Rothia

cheiranthifolia Roth

Andriala

incana.

— cheiranthifolia Herit

lanata

Crepis

spvangeriana

rhagadioides

aspera.

pulchra.

Dioscoridis

neglecta.

agrestis Kie.

cornua

hercynicus Kie.

lactorum.

— segetalis Roth

bionata.

scariosa W.

pungens Pers.

pinnaefida

lacera

chondrillodes Jacq.

glandulosa Cuss. Cat. 1826.

coarctata H. Prag. 1823.

latifolia Balb. Pers. Vol. II. pag. 377

incarnata Visian Sp. pag. 17

Trichocrepis

bifida Visian. Sp. pag. 18:19.

Faint handwritten notes and bleed-through from the reverse side of the page, including a large number '1' at the top right.



# Hieracium

- alpinum.
- aureum.
- praemorsum
- incarnatum Jacq.
- Cepidum Kir.
- Austriaca.
- Bauhini
- flagellare.
- dubium
- Pilosella
- starrifolium
- sanavillo Jacq.
- chondrilloides.
- Halleri Vill.
- pulmonarium Sm.
- muricatum
- humile Host.
- perdalium Vill.
- fallax W.
- piloselloides Vill.
- cymosum.
- glaucum Al.
- villosum
- valde villos.
- flexuosum.
- porrifolium.
- echinoides
- vulgarum
- sylvaticum
- Corcatic
- sabaudum
- fol. macul.
- canadense Mx.
- polyphyllum.
- praeanastorides Vill.
- amplexicaule.
- pyrenaicum.
- laevigatum.
- lancoletum
- carpathicum var. sudeticum?
- ledeburianum ab H. Turic. 1830.
- Besseriannum
- Lawsonii.
- umbellatum
- coronopifolium Benth.
- lactucoides Benth.
- foliosum Kir.
- undulatum Ait.
- crassifolium Schult.
- hirsutum ab H. Bap. 1826.
- Stevnerbergii ab H. Benth. 1826.
- ovatum Schleich ab H. Vind. 1828
- bidentatum Tausch ab H. Brey 1826
- parvulum Tenore
- humile Host.

Handwritten note or page number at the top of the right page.

Handwritten notes in the upper right section of the page.

Handwritten note, possibly starting with "starrifolium".

Handwritten note, possibly starting with "cymosum".

Handwritten notes in the lower right section, including:

- fol. macul.
- lactucoides Benth.
- coronopifolium Benth.

Handwritten note at the bottom right of the page.



# Sonchus

- clavatus
- lanceus
- caucasicus H. Pring 1849
- maximus.
- asper.
- uliginosus
- palustris.
- prostratus
- tingitanus
- alpinus.
- hispanicus.
- tenerrimus.
- chinensis Fisch. ab H. Vendoft. 1843.

# Borkhausia

- spatulata
- alpina Kink.
- hyemalis.
- rubra Link.
- lucifolia
- Canolletii
- taraxacifolia.
- foetida Link.
- hispida Link.

# Rodigia

- lavigata.
- cammurata

# Pteranthus

- chondrillodes Ard.
- purpurea.
- simplex
- murals.

alluvialis

caucasicus

maximus

uliginosus

palustris

prostratus

tingitanus

alpinus

hispanicus

tenerrimus

chinensis

clavatus

lanceus

caucasicus

maximus

uliginosus

palustris

prostratus

tingitanus

alpinus

hispanicus

tenerrimus

chinensis

clavatus

lanceus

caucasicus

maximus

uliginosus

palustris

prostratus

tingitanus

alpinus

hispanicus

tenerrimus

chinensis

clavatus

lanceus

caucasicus

maximus

uliginosus

palustris

prostratus

tingitanus

alpinus

hispanicus

tenerrimus

chinensis

clavatus

lanceus

caucasicus

maximus

uliginosus

palustris



# Chondrilla

juncea  
graphica

# Leontodon

Taraxacum.  
salinus.  
bulbosus.  
Cussonei.

# Lactuca

saligna  
augustana.  
virosa  
altissima M.B.  
Scariola  
— caesa Pers.  
guerinii.  
maculata ab H. Turic tantum Folia  
sunchoides  
canariensis.  
serotina  
perennis.

# Robertia

taraxacoides D.C.

# Serratula

uvens  
albicans L.  
rubescens Tin.  
glauca Tin.  
ethnensis.  
cretensis.

# Monigia

pinnatifida.



*Urospermum*

*Dalacampii*  
*procumbens* Desfont.  
*japonense*

*Cacropogon*

*Australis*

*Tragopogon*

*pratensis*  
*perfoliatus*  
*roseus* Trev.  
*majus*  
*oxiospermum* Tenor.

*Picris*

*hyeracoides*  
*altissima*  
*Kamtschatica*  
*laciniata* Visson.  
*scaberrima* Cusson.

*Apargia*

*saxatilis* Ten.  
*annua*  
*hirsuta*  
*levis*  
*tenuifolia* Visson.  
*crispa* W.  
*incana*  
*alpina*  
*Villarsii*  
*creta*  
*Javanica*  
*humilis*  
*lividula* Moench.

*Thrinacia*

*hirta*  
*tuberosa*



# Scorzonera

- purpurea
- sericea Horv.
- taurica M.B.
- hispanica
- dentulata
- glabrescens
- ruscifolia Ball.
- humilis
- austraca
- angustifolia
- laciniata
- calceolarifolia
- villosa Scop.
- hirsuta
- octangulata
- crispa

# Helminthia

echinata

# Hypochaeris

- radicata
- glabra
- arabizites Biv.
- minima Cyril.
- hispida W.
- depressa H. Cracov. 1834
- halucica

# Kivigia

virginica

# Hyo seris

- arenaria Schousb.
- scabra
- radiata



Hedypnois

Rhagadioloides.  
tubiformis Ten.  
monspeliensis V.  
cyrena V.

Tolpis

lacinata.  
umbellata.  
coronopifolia.

Zacintha

verrucosa.

Cichorium

intybus.  
divaricatum.  
spinosum.  
punctatum Jacq.

Catananche

lutea.  
caerulea.

Lapsana

communis.  
inermis.  
pubescens H. Orf. Zsch.  
crispa.  
laetida.



Sc.

Rhagadiolus

stellatus.  
etules laeviss

Inrybella

pulchra Monn. ab H. Prag. 1837.

Scolymus

maculatus  
grandiflorus  
hispanicus.

J.

Ordo VI. Desciscentus

Delilia

Bertrandi.

K

H.



# Crinanovia

Monandria

## Orchideae

### Orchis

- papilionacea
- laxiflora.
- palustris.
- mascula.
- novio
- pauciflora Ten.
- provincialis Balb.
- bracteifera Biv.
- patens.
- variegata.
- militaris.
- fusca Jacq.
- Scimia tephrosanctos Lam
- undulatifolia Biv.
- umbellata.
- globosa.
- pyramidalis.
- coriophora
- Pelliniana.
- latifolia
- angustifolia.
- palustris fol. max.
- sambucina.
- inodora.
- incarnata.
- romana Sebast.
- flor. rub.
- maculata.

### Cymnadenia

- conopsea
- angustifolia.
- odoratissima.
- viridis.
- albida.

### Platanthera

- bifolia.



*Semantoglossum*  
hycraum  
antropophisum.

*Nigritella*  
angustifolia.

*Herminium*  
monarchis.

*Sevapias*  
coriifera.  
Lingua  
— Tenor.  
— longipetala.

*Opahrys*  
exaltata.  
myodes.  
aranifera.  
— Speculum Bertol.  
avacheres.

*Limodorum*  
abortivum

*Epipactis*  
microphylla  
latifolia  
palustris.



Cephalanthera

rubra  
ensifolia.  
pallens.

Neotia

Arctus avis.  
curvata.  
latifolia.

Spiranthes

aservalis.  
autumnalis

Corallorhiza

innata

Epidendrum

elongatum.

Bletia

florida

Diandra

Cypripedium

Calceolus  
pubescens

Hexandra

Aristolochia

Sipho.  
erilobata.  
Serpentaria.  
sempervirens.  
Clematis.  
pallida.  
rotunda  
glauca.



Monoclea

Androgynia

Calla palustris

Zanthe deschia  
aethiopica

Pothos crassinervis

Arisarum vulgare

Arum  
brevifolium  
maculatum  
— fol. immacul.  
italicum  
proboscideum  
velobatum  
Dracunculus

Ambrosia Bassii

Forskolea  
angustifolia  
— viridis at H. Pis 1833



Dorstenia  
Convolvul.

Ficus

- rubiginosa
- exasperata
- religiosa
- cordata Thunb.
- classica Schousb.
- seguilara Thunb.
- australis
- pumila
- populosa
- striana Roth.
- indica Vahl.
- circulata Lam.

Euphorbia

- spinosa
- lata Ait.
- genistoides
- glauca
- venerosa
- characias
- Venosa
- maculata
- picra Jacq.
- Chamaesyce
- peplus
- heterophylla
- cyathophora Jacq.
- goniculata Crueg.
- dentata
- hypericifolia
- pillularifera
- Thymifolia
- Peplus
- Peplus minor Bauh.
- falcata
- caesia
- retusa Cav.
- lagascea
- Lathyris
- diversifolia Pers.
- Pityusa
- achanocarpa Cass.
- Parvifolia
- fruticosa Biv.
- aleppica

- helioscopia
- serrata
- pinca
- segetalis
- cespitosa Ten.
- dulcis
- aspera
- ambigua
- carnulosa
- muricata M.B.
- verrucosa Diet.
- epithymoides
- platyphylla
- culteriana Bl.
- crispata
- undulata Hmel.
- ovicularis
- pilosa
- pubescens
- virgata
- unalensis
- occidentalis
- Anapolitana Ten.
- glauca M.B.
- myrsinites
- Basaltis Ten.
- amygdaloides
- lucida Kit.
- leucardiana Jacq.
- Cajupala Ehrh.
- agrostis
- Cyparissias
- hirta
- palustris
- punicia Steud.
- proserna
- multiflora
- arvensis

similis C. 11

similis M.

similis C. 11

similis M.

similis M.

similis M.

similis M.



Pedilanthus  
titymaloides

II. Delinia

Monandria

Najas  
major.

Zannichelia  
palustris.

Andrachne  
telephioides.

Casuarina  
torulosa.  
strocea Ait.

Monandria Dioeca

Handwritten list of botanical specimens, including names like *Andrachne*, *Zannichelia*, and *Casuarina*, with associated numbers and descriptions.

Handwritten notes or specimen descriptions in the upper right margin, including the word "Delinia" written vertically.

Delinia

Handwritten list of botanical specimens, including names like *Andrachne*, *Zannichelia*, and *Casuarina*, with associated numbers and descriptions.



Triandria

Carex.

- corsica Schkuhr.
- pauciflora Lightf.
- pulicaris.
- Davalliana Sm.
- cyperoides.
- baldensis.
- incurva Lightf.
- stellulata Good.
- muricata.
- Grizoides.
- Schreberei.
- leporina
- canescens.
- divisa Hudb.
- intermedia Good.
- remota.
- vulpina.
- paniculata
- atrata.
- longifolia.
- humilis.
- pubifera.
- montana
- pyralis Jacq.
- lymencosa
- curvosa
- obtusica.
- flava.
- ~~alba~~ Oederi.
- alba.
- digitata.
- stricta
- fregida
- comperuviana var: forma Host.
- saxatilis
- trifloripes
- cespitosa.
- alpestris All.
- distans
- Michelii Host
- maxima.
- serotina Good.
- sylvatica Hudb.
- pseudo-cyperus.
- nemorosa Visian.

- pallidissima.
- limosa.
- glauca.
- hirsuta.
- paludosa. Good.
- repens Good.
- serotina Host.
- francica.
- muricata All.

Handwritten text at the top right of the page.

Handwritten text in the middle right section.

Handwritten text in the lower middle right section.

Large block of handwritten text on the right side of the page.

Handwritten text at the bottom right of the page.



# Sparganium

Vamosum  
NATANS.

# Tetrandria

# Diotis

Ceratodes.  
~~montana~~

1870

# Urtica

- Distachya Spr.
- membranacea Poir.
- convexa Hornem.
- pellulifera.
- ~~canadensis~~
- cordata.
- diversa var. hispida D.C.
- canadensis.
- canadensis.
- distans.
- proserna Muhl.
- canadensis.
- viridis.
- remota ab H. Turc. 1827.

# Buxus

balcanica Lam.

*[Faint handwritten notes and lists on the right page, including a circled '1870' at the top right.]*



Alnus

glumosa.

— lacustrata.

incana.

cordifolia.

Carya

oliveformis.

Pinus

Pentandria

Xylozophora

tinctoria Adv. Juss.

Ambrosia

elatior.

maritima.

Transeria

artemisioides.

Pinus X

Pinus M

Carya



Xanthium

strumarium.  
canalense.  
spinosum.

ΑΙΧΜΑ

αίχμη  
αίχμη  
αίχμη

ΑΥΧΑ

αυχά

Octandria

οκτανδρία

Myriophyllum

spicatum.  
verricillatum.

μυριόφυλλον

μυριόφυλλον

Corylus

Avellana.

κόρυλος

κόρυλος

κόρυλος

κόρυλος



Betula

- pubescens Ehrh.
- francosa Pall.
- nana.
- alba.
- nirida.
- viridis
- ovata.

Carpinus.

- Berulus.
- orientalis.

Ostrya

- vulgaris

Fagus

- sylvatica.

Castanea

- vesca.

2

*[Faint handwritten notes]*

*[Faint handwritten notes]*

*[Faint handwritten notes]*

*[Faint handwritten notes]*

*[Faint handwritten notes]*



Quercus

- Ilex.
- Suber.
- coccifera.
- petunculata.
- faginea Lam.
- Bruna Tenor.
- Thomasii Tenor.

Platanus

orientalis.

Juglans

regia.  
nigra.

Salisburia

adiantifolia m.

Thelygonum.

Cynocrambe

Quercus

Quercus  
Ilex  
Suber  
Coccifera  
Petunculata  
Faginea  
Bruna  
Thomasii

Platanus

Juglans

Salisburia

Thelygonum







# Pinus

- sylvestris
- pumilio
- Pinaster
- orientalis
- palustris Ait.
- halapensis Ker.
- Pinea
- taraxaca Plin.
- Larix
- microcarpa Lamb.

ΠΙΝΟΣ

ΠΙΝΟΣ

# Belis

- jaculifolia Salisb.

ΒΕΛΙΣ

# Colymbea

- quadrifaria
- excelsa

ΚΟΛΥΜΒΙΑ

# Thuja

- occidentalis
- orientalis
- sphaeroidea

ΘΟΥΙΑ

# Cupressus

- sempervirens
- expansa
- glauca
- pentula

ΚΥΠΡΕΣΣΟΣ



Podocarpus  
elongata

Schubertia  
dissecta Mirb.

Podocarpus

Podocarpus

Podocarpus

Podocarpus  
dissecta  
Mirb.

Podocarpus

Podocarpus

Podocarpus

Podocarpus

Podocarpus



Dioecia.

Monandria.

Pandanus

erilis.

odoratissimus Linn. f.

conoides Lam.

humilis Aumph.

Triandria

Vallisneria

spiralis

Empetrum

nigrum.



Terrandria

Byoussonetia

papyrifera m.  
— foem.

Hippophae

rhamnoides m.

Pentandria

Pistacia

Leniscus m.  
— foem  
Terebinthus m.

Spinacia

oleracea.

Humulus

Lupulus m. et foem.

Byoussonetia

Byoussonetia

papyrifera m.

Hippophae

Hippophae

Pentandria

Pistacia

Humulus

Lupulus m. et foem.



Hexandria

Tamus

communis m. eff.

Achille Mentastri  
in Varese in Lombardia  
allievi di questo G. A. arte botanica  
in Padova

Decandria

Carica

Papaya

Polyandria

Cycas

circinalis  
revoluta.

Lamia

cefra.  
pungens var. dentata.  
revoluta. 3  
spiralis salesb.  
armata var. superba.  
Balsamica



Juniperus.

- Sabina cupressifolia
- tamariscifolia
- communis m:erf:
- nana
- oxycedrus.
- macrocarpa.
- phoenicea
- virginica

Monadelphica

Cissampelos.

- smilacina.

Handwritten text at the top right, possibly a page number or reference.

Handwritten header in red ink, possibly a name or title.

- Handwritten list of botanical entries in red ink.

Handwritten header in red ink, possibly a name or title.

- Handwritten list of botanical entries in red ink.

Handwritten header in red ink, possibly a name or title.

- Handwritten list of botanical entries in red ink.



# Polygamia

## Parietaria

judaea.  
pennsylvanica.  
cochinchiensis.  
filiformis.  
officinalis.

## Atriplex

portulacoides.  
nitens.  
angustifolium.  
triangulare.  
roseum.  
stalemus.  
laciniatum.  
tataricum.  
hastatum.  
sibiricum.  
lanceolatum.  
Toulon ab H. Bonou. 1731.  
polysperma V. d.

## Caleditschia

horrida.  
eriacantha.  
— inermis.  
monosperma.  
ferox Desf.

2019/10/11

2019/10/11  
2019/10/11  
2019/10/11  
2019/10/11  
2019/10/11  
2019/10/11  
2019/10/11  
2019/10/11  
2019/10/11  
2019/10/11

2019/10/11

2019/10/11



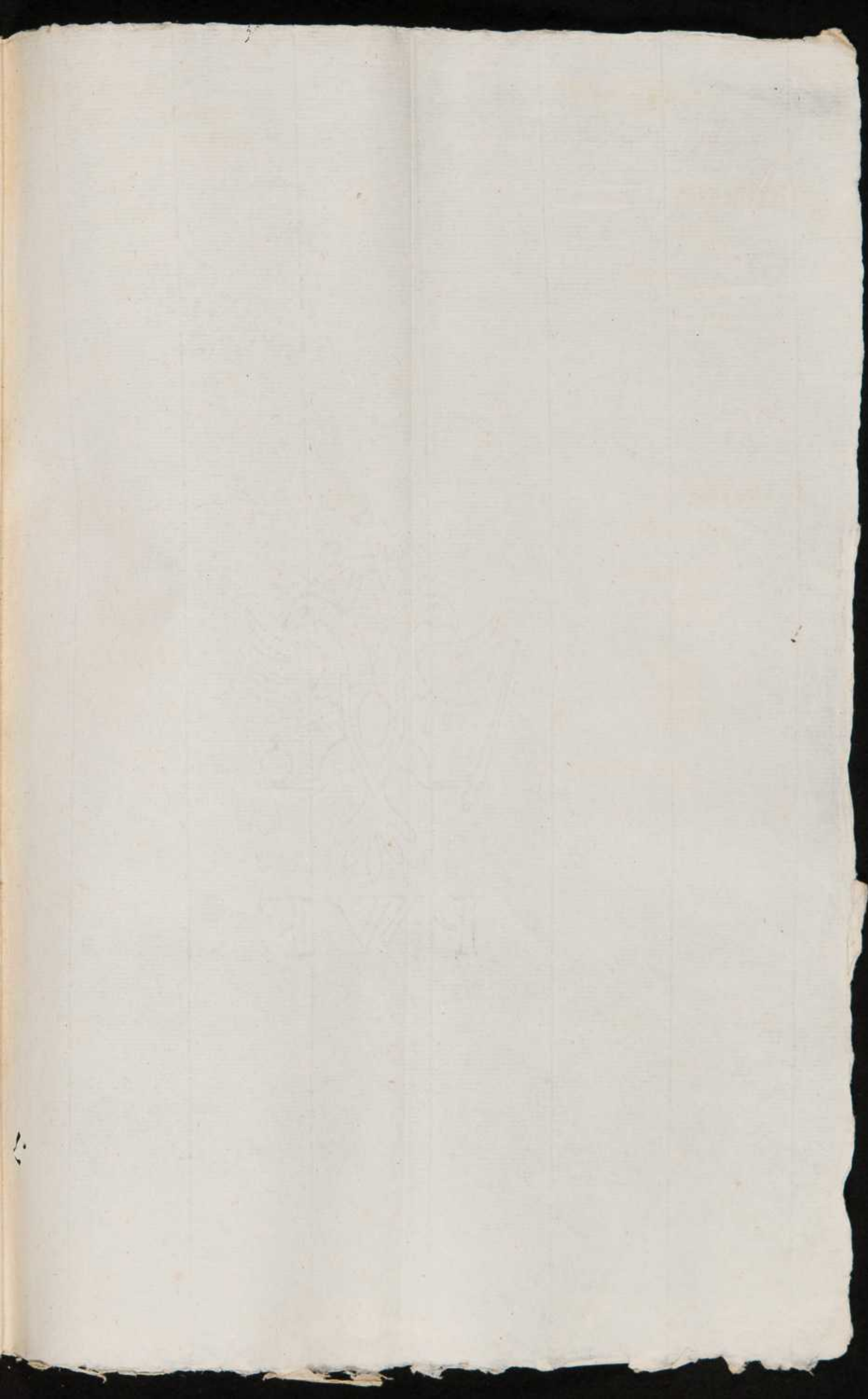



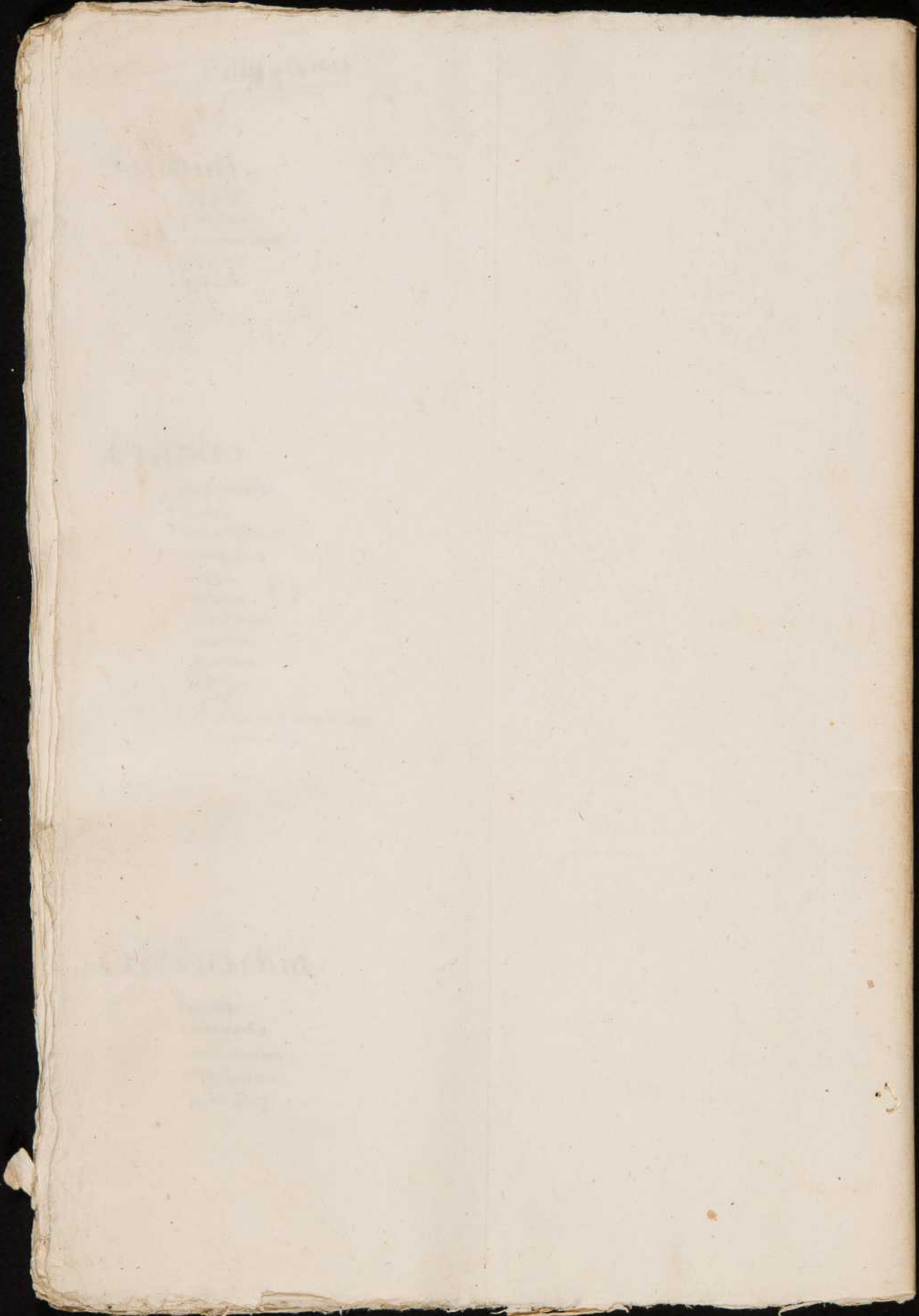



# Brassica

## oleracea.

- praecox H. Nees
- Ravizzone.
- Colsat.
- sativica vulgo Vorzotto

## Rapa

### chinensis.

pinnatifida Desf

Crucatam

sabularia Brot.

Tournefortii Less.

fruticulosa Lyrst

Crucifera sariva

— hispida

Sempervirens H. Nees 1824.

decorata Schrank H. Beud. 1825

# Sinapis

laevigata

integrifolia W.

juncea.

brassicata

— auriculata.

arvensis.

turgida.

incana.

subpinnatifida Lag.

alba

hispida

flexuosa Lam.

dissecta Lag.

pubescens

nigra var. torulosa Pers.

# Motacandia

arvensis D. C.



Diplotaxis

- muralis D.C.
- viminea DC.
- parula Lcha
- fenestrata D.C.
- cruciatas D.C.
- apula Tenore

Crucaria

- aleppica
- hypogea
- persica

Heliophila

- amplexicaulis
- pilosa Lam
- erithimifolia

Syrenia

Biebersteiniana H. Turic 1818.



Monadelphia

*[Faint handwritten text]*

*[Faint handwritten text]*

Momotica

- Platycium.
- Luffa.
- operculara.
- Balsamina.
- Charantia.

Triandra

Bryonia

- siocca var. rub.
- lacunososa.
- palmaria.
- dissecta.

*[Faint handwritten text]*

*[Faint handwritten text]*

Trichosantes

- Anguina.

Ruscus

- aculoatus.
- Hypophyllum.
- hypoglossum.
- vaccinosus

*[Faint handwritten text]*

*[Faint handwritten text]*

*[Faint handwritten text]*

*[Faint handwritten text]*



Phyllanthus

- speciosus.
- falcatus.
- longicaulis.
- angustifolius.
- Nivari.
- cantonensis.

Pentaria

Hermannia

- hyssopifolia
- micans Schrad.
- dissecta Schrad.
- hirsuta Schrad.
- undulata ab H. Parm.
- lenulata.

Mahernia

- incisa Jacq.
- pinnata

Melochia

- pyramidata.
- tomentosa



## Viscacia

nodiflora.  
corymbifolia.

## Prædium.

maritimum  
Cussoni Tenr.  
malachroides W.  
chium W.  
hymenoides  
incarnatum Herit.  
gastrolia Tenr.  
Stephanianum W.  
gruinum.  
moschatum.  
Berry  
— gruinum var. β  
eccentricum W.  
cicutarium.  
— pimpinellifolium.  
— chærophyllum Cav.  
— præcox Cav.  
romanum Act.

## Passiflora

quadrangularis.  
foetida  
incarnata  
— virgata Jay.  
holosericea.  
lurca.  
gracilis.  
suberosa.  
angustifolia.  
minima.  
caerulea.  
alata Act.  
— pubescens.  
litoralis Kunth  
lunata Sm.  
præcox Loit.  
alba H. Verdeb.  
Aithiana D-C.



Murucya

purfoliata.  
Aurantiæ

Cucurbita

lagunaria.  
Citrullus.

Cucumis

Dudaim  
maculatus W.  
prophatarum.  
acurangular.  
anguinus.

Benincasa

cerifera ab H. Pisan. 1830.

Sicyos

angularis.  
byconiafolius Moiss Car-H. Janv. 1831.

Clusia

alarconoides.  
pulchella.



Polygonum

- ardens
- erecte
- fragrans
- austriale W.
- humifutum
- tabulare
- alchemilloides
- quinquefolium Lam.
- aceps.
- Lacorum Jacq.
- multicaule
- coriandifolium
- canariense.
- erectum W.
- licolor.
- acetosum.
- inguineum
- onense H. Loed.
- caeruleum cum Var. III. et IV.
- cordatum Ait.
- spicosum.
- macranthum Swes.
- papilionaceum
- zonale
- marginatum
- monstrum et al. Var.
- tetragonum
- gratum W.
- semivillosum Jacq.
- adulterinum Herit.
- scabrum Herit.
- osteospermum.
- odoratissimum
- cornutum.
- capitatum
- virgatum
- heterogamum Herit.
- tomentosum
- grandiflorum W.
- acrisforme.
- veniforme Curt.
- perlatum
- zonatum.
- quercifolium
- Spirii Col.
- glutinatum Ait.
- jatrophaefolium D.C.
- graveolens Herit.
- asperum Phob.
- Radula.
- denticulatum
- carnosum
- crithmifolium
- sanguineum.
- abrotanifolium
- nobile Dietr.
- Rondifolium Jacq.
- quinquefolium Lam.

Heptastria

- stenopetalum Ehrh.
- veniforme Curt.
- Pavonium
- agustum Herit.
- pamifolium Swes.
- Gustonianum de Sprng.
- involucrum Swes.
- hermannifolium.
- Du-Roi.
- Davejanum.
- Cucumerinum Ruching.
- difforme D.C.
- Colvillei DC.
- Angelina ~~Jacq.~~
- Fijiianum H. Fiji.
- Citriflorum
- Carolinianum Monza 1830.
- Scannegard
- Gayleanum.



*Cphedra*  
alissima Desf.  
fragilis.

Octandria

Decandria

*Melia*  
Azedarach.  
sempervivens.

Cecyanium.

sibiricum  
sanguineum.  
anemonifolium.  
macrostigma.  
Londesi.  
— longipes  
seriatum  
rotundum.  
dissectum.  
phocum.  
aristatum  
— fl. pl.  
sylvaticum  
— barbaeoides var.  
collinum.  
pelusium.  
pyrenaicum  
caucasicum.  
tuberosum  
mexican.  
argenteum.  
carolinianum.  
indie.  
Cohamicum.

diversicum Sib.  
lanatum.  
Roburatum.

*imagine*

*[Faint, mostly illegible handwritten text, likely bleed-through from the reverse side of the page.]*



Lourciva  
cuneifolia

Jatropha  
urens.

Dodecanthia

Pentapetes  
phoenicea

Halictes  
ixora

Sterculia  
platunifolia.

Alousonia  
ovata.

Halusia  
terraprova

*[Faint, illegible handwritten notes and bleed-through from the reverse side of the page.]*



Icosandra

Astrapda

Wallichii

Polyandra

Malope

malacoides.

Malva

angustifolia Ait.

leprosa Orteg.

spicata

scoparia Herit.

tricuspidata R.Br.

marconia.

umbellata Cav.

abutiloides.

tomentosa.

miniata.

lactea.

sylvestris.

parviflora

— microcarpa Desfont.

crenata Cav.

limensis.

fastigiata Cav.

venustifolia

Moroni

Alcea.

cavoliniana.

grossularifolia

— sericea Jacq.

oxianthoides Horn.

Scalva Cav.

hirsuta Ten. et H. Pring.

chinensis Mill. ab H. Pring. 1849.

bracteata (Gled.) Oul. & N.

nepalensis Spr.

punctata All.

ceponis

fragrans Jacq.



Levateya

- whorica
- maxima
- rotunda
- alba
- unguiculata
- micans
- shurugiaca
- plurica
- fruncata
- sylvestris Bruct
- Cyvillii
- viridissima Tenor
- antiqua D.C.
- australis Schind

Malachra

- alveolata Jacq.
- palmata Möench
- capitata

Crossopium

- religiosum
- hirsutum
- herbaceum
- indicum
- chromense H. Brag. 1824

Vrena

- lobata
- scaberrima Jacq.

Pavonia

- spinifex
- hispida
- pilosa W. et H. Berol
- praevenia
- Columella Cav.
- hastata Cav.
- paniculata Cav.
- venosa

*[Faint, illegible handwritten notes and bleed-through from the reverse side of the page.]*



aberrans  
pilosa.  
mollis.

Hibiscus

pulverulentus  
Manchot.  
Senegalensis Cav.  
esculentus  
diversifolius.  
heterophyllus.  
obtusifolius.  
micans Cav.  
Rosa sinensis  
— fl. plura.  
Syriacus fl. pl. alba  
Moscheutos.  
cannabinus  
roseus.  
— palustris Thunb.  
muretoris.  
speciosus.  
phaeniceus. heros L.  
militaris.  
Tremum  
— turanus  
— africanus.  
venicarius Cav.  
Humboldtii & H. Turic

Althaea

officinans.  
narbonensis.  
fruticosa Cav.  
hirsuta  
peltata  
canneline.  
Louisei Ehrenb. at H. Bercl. 1830.  
Secheri Link.

200125

Handwritten notes in a column on the right side of the page, including various numbers and names, some of which are partially obscured or written in a cursive script.



*Kitaibelia*

*virefolia*

*Sida*

*repanda*

*alnifolia*

*carpiifolia*

*rhombifolia*

*triangulans*

*velutifolia*

*frutescens*

*Aburion*

*Mauritiana*

*retundifolia*

*permolle*

*nudiflora*

*purpureifolia*

*hastata*

*Dilleniana*

*incarnata*

*perptera Sims*

*fatida*

*hernandiretes*

*triguetra*

*varicata*

*hirta*

*populifolia*

*humilis*

*crenataflora P.*

*aurita*

*Nepes*

*latropteridos*

*dissecta Cav.*

*pulchra Colla*

*Sell. viii H. Bort. 183 n.*

*Sonovata Cav.*

*supina Herit.*

*rotata*

*Camelia*

*japonica*

*varata alba*

*anemoneiflora*

*rubricaulis*

*plena, nonnulli Varietates*



via

- undulata W.
- viscosa W.
- longifolia W.
- geminata Lenth.
- elongata Sreb.
- leptantha
- spicosa W.
- Houstoni = Mimifoliosa Cav.
- glauca
- portoricensis
- jubivensis W.
- glaberrima
- crucifera
- longifolia W.
- verrucillata W.
- variosa W.
- vera
- Jamaicensis
- acanthocarpa

f

Adelia  
Acetosa

Zaxus  
baccata m.  
— f.

*[Faint, illegible handwritten notes on the right page, possibly bleed-through from the reverse side.]*



Diadelphia

Hexandra

Jemaria

- officinalis
- media D-C
- alexandrina Ehrh
- capitata.
- parviflora Lam.

Corydalis

- Gulba
- flor. albo
- Halleri W.
- glauca ~~hab~~ Pursh
- fabacea Pers
- nobilis Pers.
- fungosa Vent.
- aurea W.
- capitata Pers.
- acaulis

Octandra

Cystocarpus

- africana.

Polygala

- myrsinifolia.
- rosaa
- Chamaeluxus
- fl. alb.
- major
- flavescens
- comosa.
- vulgaris
- cyanea
- austriaca Crantz.
- amara.
- oxyptera Nees
- monsperiana

*[Faint handwritten notes and bleed-through from the reverse side of the page, including names like 'M. unguis', 'C. ...', and 'P. ...']*











Onobrychis

- Sativa
- lamellata
- gracilis Bess.
- saxatilis
- perosa
- Caput-calli
- pubescens
- Crista-calli
- foveolata
- incurva

Dorycnium

- herbaceum
- latifolium

Cicer

- arvense

Melilotus

- caerulea
- connata sup. lesior.
- parviflora
- officinalis
- vuthonica M.B.
- maxima B.
- italica Lam.
- gracilis D.C.
- rotundifolia Ten.
- neapolitana Ten.
- messanensis Desv.
- cyclica Desv.
- imbricata Bess. at H. Vind.







Cytisus

- alpinus.
- Laburnum
- nigricans.
- sensilefolius
- canticans.
- calycinus.
- capitatus.
- auriculatus
- leucanthus Kit.
- hirsutus
- foliatus Kit.
- supinus.
- procumbens.
- purpureus
- elongatus Kit.
- spinosus
- tomentosus
- caucasicus H. Vindt.

Vlex

europaeus.

Lupinus.

- albus.
- micranthus H. Bevel. 1831.
- varens.
- hirsutus.
- pilosus.

Lebeckia

sericea Thunb.

Lophvesia

stricta Pers.

Templetonia

vetusa R. Br.

Handwritten notes in a column, likely bleed-through from the reverse side of the page. The text is mostly illegible due to fading and bleed-through, but some words like "Lupinus" and "Vlex" are visible.

Handwritten notes in a column on the right side of the page, likely bleed-through from the reverse side. The text is mostly illegible.

Handwritten notes in a column on the right side of the page, likely bleed-through from the reverse side. The text is mostly illegible.



*Crotalaria*

- juncea.*
- parviflora.*
- circumcisa.*
- pseudolobes Lam.*
- arborescens.*
- lucida.*
- incana.*

*Colutea*

- arborescens.*
- *melia*
- *fl. luteo rub.*
- orientalis.*
- Pocockii Ait.*

*Lessertia*

- perennans D.C.*
- annua D.C.*
- virgata H. Berol.*

*Prythima*

- herbacea*
- crisa Galii*

*Caragana*

- alragana D.C.*

*Robinia*

- frutescens.*
- spinosa.*
- Caragana.*
- Chamaezu Herit.*
- Halodendron.*
- pseudacacia*
- *formosa* } *Hov. Madoct.*
- *spectabilis* }
- viscosa.*
- hispida*



## Cajanus

indicus.  
argenteus.

## Dolichos

Gengalensis = albiflorus D.-C.  
lobatus  
lignosus.  
Soja.  
luteolus = Vigna glabra Sav.  
seguipodales.

## Phaseolus

Caracalla.  
ruberosus Linn.  
multiflorus coccin.  
sphaerospermus  
lachryosus.  
vulgaris.  
perennis R.  
farinosus.  
Ruscianus.

## Clitoria

Brasiliana  
ternata  
— fl. alb.  
heterophylla.  
micrantha Scop.  
Mexicana Link D.-C. Prod.

## Pisum

arvense  
— sativum  
elatius.



Orobus

- pallidus M.B. angustifolius L.
- Clusii.
- ruberus.
- renuefolius Roth
- vernus.
- variegatus Tenor.
- varius.
- niger.
- albus L. sup.
- luteus.
- quadrangulatus

Lathyrus

- aphaca.
- angulatus.
- inconspicuus.
- sphaericus Nees.
- sativus.
- Cicera.
- Ochus D.C.
- fumidus Lam.
- auriculatus.
- annuus.
- Clymenum.
- hermanni.
- trigintifolius.
- odoratus.
- Zeylanicus
- tuberosus.
- latifolius.
- sylvestris.
- pratensis.
- palustris.
- Gravus Tenor.
- amphicarpus.
- longepedunculatus H. Prag. 1830.
- stans Vis.
- aristatus Vis.
- auriculatus.

Vicia

- lathyroides
- anpustifolia.
- pevegina.
- amphicarpa.
- hybrida.
- lurea.
- megalosperma.
- sarva.
- lutescens M. Tenor.
- segetalis.
- hura Balb.
- sordida Kitz.
- scopium.
- ericolor Sebast.
- pannonica Jacq.
- marbaniensis.
- serratifolia.
- bithynica.
- moerhousii Nees.

- auriculata Desf.
- gracilis Loisel.
- superna D.C.
- casubica.
- Nivolianna.
- vellica Roth.
- variegata W.
- sylvatica Vob.
- Cracca.
- pseudo-Cracca.
- renuefolia.
- ochroleuca.
- Napoleonis Sch. H. Tunc. 1807.
- amara H. 1807.
- Grider D.C.
- Thouin Murr. D.C.
- ferruginea Desf.
- sericea H. Scop. 1793.
- pimpinellifolia Murr.
- sylvatica.



*Crvum*

- uniflorum*
- Lonchocaulis Schreb.*
- nigrum M. B.*
- Lens*
- *pusculum D. C.*
- tetrasperum*
- hirsutum*

*Sesbania*

- aculeata Poir.*
- geminiflora H. Vindob. Gray. Lam.*
- egyptiaca Poir.*

*Indigofera*

- psoraloides*
- argentea*
- Anil.*
- retrofracta*
- hirsuta.*
- sericea.*

*Crotalaria*

- officinalis*
- *fl. albo.*
- *persica.*
- orientalis Lam.*

*Lotus*

- jacobaeus*
- *fl. luteo H. Neapoli.*
- arabicus.*
- avistatus D. C.*
- creticus var. Buxianus.*
- perogrinus*
- angustissimus*
- *diffusus.*
- *gracilis.*
- prostratus Desf.*
- ornithopodioides.*
- hirsutus*
- *sericeus.*
- rectus.*
- palustris.*
- edulis.*
- cynisoides.*
- corniculatus.*
- hesperius Less.*
- *subbiflorus Lag.*

*[Faint handwritten notes and bleed-through from the reverse side of the page, including names like 'Crotalaria', 'Lotus', and 'Indigofera']*



Tetragonolobus

- setigerus Roth
- biflorus.
- purpureus Misch.

Trygonella

- canalicata Desf.
- harmea.
- seriata L.
- spinosa.
- esculenta.
- conicalata
- brachycarpa Murr.
- mesopelica.
- pinnatifida
- flexuosa.
- Foeniculum-graecum
- glabrata
- Callieras
- ruthenica.
- litoralis

Pentaphyllum

- Lupinaster.

Medicago

- arbores
- sativa.
- prostrata Jacq.
- falcata.
- fl. caerule.
- glumosa M. B.
- obscura Quez.
- Lupulina
- radiata
- circinnata.
- Nummularia D. C.
- brachycarpa
- orbicularis.
- Helix.
- Olophas.
- tovata.
- reticulata.
- apiculata
- sphaerocarpa.
- muricata Bess.
- maritima
- coronata Desv.
- densiculata.
- citensis.
- carminensis.
- trifloralis.
- Cichius
- menima.
- litoralis.
- unicata
- maulea

- negra W.
- laevigata L.
- lappacea.
- diversifolia DC.
- mollis L.
- cevanthi L.
- granatensis Jacq.
- litoralis Roth.
- arenaria Ten.
- microdon Ehrh. ab H. Berol. var.
- crassipennis Visian. an litoralis Roth
- caespica Fisch.
- sphaerocarpes Bertol.
- Catalanica Schv. D. C.
- summaria H. C. v. Zoyh.
- applanata W. L.
- polycarpa W. L. suppl.
- Berberiana Morr.
- reticulata G. Ven.
- Savica Murr.
- aculeata W.
- Tenovinna



Phaca

- alpina.
- aurealis
- auragalina
- montana
- campestris
- uralensis Vahlb.
- triangularis Lea act. Taur.

Astragalus

- pilosus.
- asper Jacq.
- galeiformis.
- laevius.
- annularis.
- hamatus.
- scorpioides.
- leucophanus Sm.
- austriacus.
- di-copterus Pall.
- Onobrychis.
- tenuifolius.
- glycyphyllus.
- agrieus.
- pentaglottis.
- reticulatus.
- sesameus.
- contortuplicatus.
- excipus.
- montepessulanus.
- sibiricus Tenor.
- argenteus Bertolon.
- adsurgens.
- prostratus Tersch.
- vepinus.

Biserrula

Pelocinus.

Apris

tuberosa.



Kennedia  
monophylla  
rubicunda

capitata  
aliqua  
variosa  
aliqua  
variosa

Hedysarum  
maculatum.  
canadense.  
canescens.  
paniculatum.  
viridiflorum.  
alpinum.  
obscurum  
pubescentum var. capitatum.  
convexatum.  
— fl. alba  
flexuosum.  
spinosissimum  
vespertilionis.  
althagi.  
gangeicum.  
muricatum  
nammuloseolum.  
cognale  
heterophyllum

capitata  
aliqua  
variosa  
aliqua

capitata  
aliqua

Eschynomene  
asperrima  
americana

capitata  
aliqua

Hippocrepis  
erosa  
glauca Tenor.  
ciliata

Coronilla  
Prinosus  
juncea  
valentina  
glauca  
cristata  
vaginalis Lam.  
moruna  
cretica  
iberica  
Securidaca  
parviflora



Ornithopus

- compressus
- stracatus
- repantus
- Scorpioides

Scorpiurus

- muricata
- Sulcata
- subvillosa

Amorpha

- fruticosa

Dalca

- violacea
- Lagopus

Handwritten notes at the top right of the page.

Handwritten notes in the upper right section.

Handwritten notes in the middle right section.

Handwritten notes in the lower middle right section.

Handwritten notes in the lower right section.

Handwritten notes in the lower right section.

Handwritten notes in the lower right section.

Handwritten notes in the lower right section.

Handwritten notes in the lower right section.

Handwritten notes at the bottom right of the page.



# Polyadelphia.

## Abroma

augustum.

## Cirrus

melica

Aurantium.

— salicifolia.

decumana.

## Melaleuca

densa.

pudchella

decussata R. Br.

armillaris.

## Hypericum

chinense

calycinum.

Kalmianum

calcaricum.

canariense.

hircinum.

Papaverifolium W.

barbatum.

Loos.

perforatum.

— Veronense Sch

quadrangulum

— subicum

— undulatum Kunt.

crispum.

humifusum.

montanum.

fimbriatum

hirsutum.



Androsimum  
officinale.

Androsimum

Androsimum

Androsimum

Androsimum

Androsimum  
Androsimum  
Androsimum

Androsimum

Androsimum

Androsimum

Androsimum

Androsimum

Androsimum

Androsimum

Androsimum

Androsimum

Androsimum

Androsimum

Androsimum

Androsimum

Androsimum

Androsimum

Androsimum

Androsimum

Androsimum

Androsimum

Androsimum

Androsimum

Androsimum







*Aussurea*

- alata.*
- angustifolia.*
- discolor*

*Syncarpha*

- gnaphalodes*

*Carduus*

- tenuiflorus.*
- duplexatus.*
- canalicatus Vit.*
- peregrinus*
- spinulosus Bortol.*
- crispus.*
- montanus<sup>sus</sup>*
- nudus.*
- fl. alb.*
- pycnocephalus.*
- leucographus.*
- crassifolius.*
- Personata*
- Argemone.*

*Onopordon*

- Acanthium.*
- graecum.*
- illyrium*
- tauricum.*
- macranthum Schous.*

*Arctium*

- Liappa*
- grandiflorum.*
- tomentosum.*







aurica

- moschata
- cruxina.
- Calydonia.
- glaberrima.
- jaeoa
- decipiens.
- humilis.
- amara.
- splendens
- Scabiosa.
- coriacea
- Kauschiana.
- sempervirens.
- nigrescens
- transalpina Schleich
- pauciflora.
- cineraria
- cinerea.
- ~~lyonia~~ cineraria
- Triumfent All
- Cyanus.
- montana.
- Balsamita
- Sibirica
- Phrygia
- austriaca
- uniflora.
- Sabaudica.
- fl. albo
- renifolia
- municata
- Varium
- aurum.
- Seabe.
- uvina
- collina.
- vulgaris.
- sonchifolia
- serotina
- napifolia.
- fol. nov. (yvaris)
- Zanoni Sebast
- isardi
- aspera
- fovea Desfen
- salsivialis
- siula.
- Genoium
- Calceyapa
- iberica
- arvoproparia.
- cicutifolia Heru
- taronica.
- centaureoides
- alba W. Tom III. P. III pag 130q n. 81.
- pubescens W.
- ragusina.
- argentea
- erophora
- Gannaria Zeib ab. H. Aug 1804
- Saloniana Vis

- cuspidata Vis.
- cuspidata Vis
- crocea.
- fl. alb.

aurica 2

aurica  
 aurica  
 aurica  
 aurica  
 aurica  
 aurica  
 aurica  
 aurica  
 aurica  
 aurica

aurica 0

aurica  
 aurica  
 aurica  
 aurica  
 aurica

aurica 2

aurica  
 aurica

aurica 3

aurica  
 aurica  
 aurica  
 aurica  
 aurica



Hayacantha crocea Vidi Centaurea crocea

Galactites  
romearusa Mönch

Anacylis  
flava.

Spharanthus  
indicus.

II. Papaveria

Papaverium  
purpureum  
sessilefolium  
melissoides.  
cannabinum  
ageroides.

*[Faint mirrored handwriting, likely bleed-through from the reverse side of the page]*



SOCOMA

- comauya
- cernua
- Linosynis.

Ampherephis

- avistata.
- intermedia.

Cacalia

- Kleinia.
- articulata
- sagittata.
- suaveolens.
- sanchifolia.
- acutiplurifolia
- alpina.

Vernonia

- anthelmintica
- praecoxa.
- angustifolia.

Kleinia

- porophyllum W.
- suffruticosa.

Kuhnia rosmarinifolia.



Spilanthes

- oleracea.
- livida.
- multiflor. ex H. Bevol. Linn.
- Acemella.
- Grassicensis.

Melananthera

- hastata Mx.
- setosica Mx.

Ageratum

- corymbosum Pers.
- conyzoides.
- fl. alb.

Stevia

- ovata.
- laxiflora D.C.
- Eupatoria.
- hydropifolia.
- serotina.

Palafoxia

- linearis

Cevahamia

- aromatica Hook.

*[Faint handwritten notes, possibly bleed-through from the reverse side]*

*[Faint handwritten notes]*

*[Faint handwritten notes]*

*[Faint handwritten notes]*

*[Faint handwritten notes]*

*[Faint handwritten notes]*

*[Faint handwritten notes]*

*[Faint handwritten notes]*



*Xenocarpus*  
*pelatus* Lag.

*Longchampia*  
*capillifolia* W.

*Achrasia*  
*annua*

*Ixodia*  
*ammobium*

*Bidens*

*ceruua*

*bullata* f. simpl.

*pilosa*.

*heterophylla*.

*grandiflora*.

*bipinnata*.

*tripinnata*

— *Coryza palustris* foliis super. Riv.

*leucantha*.

— *chinensis* W.

*Elephantopus*  
*scaber*.



Santolina

- sp. varrosa.
- chamaecyparissus.
- leucantha.
- antheaoides.

Lasiopodium

pedunculatum.

Tarhonanthus

camphoratus.

Otanthus

maritimus Link.

Balsamita

- vulgaris.
- ageratifolia.

Petulia

conyzoides.

*[Faint, illegible handwritten notes on the right page, possibly bleed-through from the reverse side.]*



Lagascea  
molles

Piqueria  
tyneria.

Baccharis  
ivifolia.  
halimifolia.  
Dioscoridis.

Jussilago  
alpina.  
Fartava.  
fragrans  
alba.  
— variosa Hop.  
Parasites.  
hybrida

Cenaphalium  
Stoechas.  
angustifolium.  
orientale.  
maritimum.  
crassifolium.  
luteo-Album.  
dioecum.  
undulatum.  
foetidum.  
margaritaceum.  
alpinum - Wahlb.  
leucopodium.  
involucratum.  
Cnicoides.  
sylvaticum.  
coarctatum.  
pensylvanicum.  
uliginosum.  
germanicum.  
montanum.  
gallicum.  
arvense.  
minimum.  
pompejanum Torr.  
arenarium.



*Elechrysum.*  
*Gracillimum*  
*fulgidum*

*Xeranthemum*  
*annuum.*  
*insperum*  
*cylindricum.*  
*orientale.*

*Tanacetum*  
*vulgare*  
*— crispum*  
*Gerardii Fisch.*  
*sibiricum ab H. Cracov.*  
*canariense.*

*Hippia*  
*frutescens.*

*Artemisia*  
*caerulescens*  
*Dracunculata.*  
*tenuifolia.*  
*vulgaris.*  
*campestri.*  
*pauciflora.*  
*camforata.*  
*annua.*  
*proceva.*  
*arguta.*  
*Abyathiana.*  
*laciniata.*  
*ponica.*  
*valesiaca.*  
*basoborum.*  
*Spicae jegy*  
*neronitana Visian*  
*Abat H. Turic. 1830*  
*~~Spicae jegy~~ Giennis*  
*muellina Vill.*  
*gentilina*  
*villana Desf.*  
*Columa & Ton*

*Elechrysum*

*Xeranthemum*

*Tanacetum*

*Hippia*

*Artemisia*

*caerulescens*

*Dracunculata*

*tenuifolia*

*vulgaris*

*Ayresium*

*cervinum.*  
*albotanoides.*

*Anacyclus*

*aureus.*  
*valentini.*  
— *purpureus.*  
*tomentosus D.C. et H. Pring. 1846.*

*Cotula*

*coronopifolia.*  
*bicolor.*  
*maleraspasana.*  
*sphaeranthus.*

*Micropus*

*pygmaeus.*

*Gymnostyles*

*anthemifolia.*

*Flaueria*

*repanda Lag.*  
*angustifolia Pers.*

*Protopappus*

*panicularis Bess.*



III. Perdicca

Chaptalia  
Anandria.

IV. Radiata

Conyza  
candida  
limoniifolia Sm.  
rhapsones.  
saxatilis.  
squarrosa  
sericea Ait.  
incisa Ait.  
perula Ait.  
egyptiaca Ait.  
chilensis  
leucanth. W.  
siula.

Prigenon  
acris.  
gravelens.  
Villarsii.  
caucasicus Steud.  
alpinus.  
bahamense.  
canariensis.

# Inula

cuspidata.  
Gibbosa  
viscosa.  
squarrosa.  
vellosa Vahl.  
Oculus Christi.  
campanulata  
Helenicum  
arabica.  
Arimaria  
Dysenterica  
crispa  
Pulicaria  
Babington-Joy  
salsina.  
hirta.  
Cochimoides

# Aster

Tripolium.  
munitis.  
noveboracensis  
aberrans Nees.  
eminens  
chinensis.  
cordifolius  
divaricatus  
diversifolius.  
macrophyllus.  
tenellus.  
grandiflorus.  
conspicuus  
cucullatus.  
paniculatus Jacq.  
truncatoides.  
hispidus  
nova anglia.  
— spurius  
Anellus.  
triaris.  
alpinus.  
linearifolius  
sericeus.  
spicatus  
tenuiflorus  
pendulus Air.  
laevis W.  
angustifolius  
laevigatus  
variegatus.  
undulatus.